



แผนพัฒนาท้องถิ่น(2561 - 2565)



ของ

องค์การบริหารส่วนตำบลแสนสุข
อำเภอพนมไพร จังหวัดร้อยเอ็ด

งานนโยบายและแผน
สำนักงานปลัดองค์การบริหารส่วนตำบล

คำนำ

องค์การบริหารส่วนตำบลแสนสุข จัดตั้งขึ้นตามพระราชบัญญัติสภาตำบลและองค์การบริหารส่วนตำบล พ.ศ. 2537 ซึ่งกำหนดกรอบความเป็นอิสระในการปกครองตนเองตามเจตนารมณ์ของประชาชนและความเป็นอิสระในการกำหนดนโยบายการปกครอง การบริหาร การบริหารงานบุคคล การเงินและการคลัง และมีอำนาจหน้าที่ของตนเองโดยเฉพาะ องค์การปกครองส่วนท้องถิ่น จึงมีบทบาทอำนาจหน้าที่อย่างกว้างขวาง ทั้งในด้านการบริการสาธารณะ รวมถึงการพัฒนาคุณภาพชีวิต และการพัฒนาเศรษฐกิจและสังคมของท้องถิ่นด้วย เป็นองค์กรที่เปิดโอกาสให้ประชาชนในท้องถิ่นมีส่วนร่วมในการบริหารและการตรวจสอบการปฏิบัติงาน การวางแผน ถือเป็นกลไกสำคัญประการหนึ่งที่จะทำให้องค์การปกครองส่วนท้องถิ่นบรรลุจุดมุ่งหมาย เกิดประโยชน์สูงสุดแก่ประชาชนทั้งในปัจจุบันและอนาคต โดยอาศัยอำนาจตามความแห่งระเบียบกระทรวงมหาดไทยว่าด้วยการจัดทำแผนพัฒนาขององค์การปกครองส่วนท้องถิ่น พ.ศ. 2548 และที่แก้ไขเพิ่มเติม(ฉบับที่ 2) พ.ศ.2559 ,(ฉบับที่ 3) พ.ศ. 2561 ได้กำหนดให้องค์การปกครองส่วนท้องถิ่นจัดทำ "แผนพัฒนาท้องถิ่น" เพื่อใช้เป็นกรอบแนวทางในการพัฒนาท้องถิ่น เป็นแผนพัฒนาขององค์การปกครองส่วนท้องถิ่น ที่กำหนดวิสัยทัศน์ ประเด็นยุทธศาสตร์ เป้าประสงค์ ตัวชี้วัด ค่าเป้าหมาย และกลยุทธ์ โดยสอดคล้องกับแผนพัฒนาจังหวัด ยุทธศาสตร์การพัฒนาขององค์การปกครองส่วนท้องถิ่นในเขตจังหวัด แผนพัฒนาอำเภอ แผนพัฒนาตำบล แผนพัฒนาหมู่บ้าน/แผนชุมชนอันมีลักษณะเป็นการกำหนดรายละเอียดแผนงาน โครงการพัฒนา ที่จัดทำขึ้นสำหรับปีงบประมาณแต่ละปี ซึ่งมีความต่อเนื่องและเป็นแผนก้าหน้าและให้หมายความรวมถึงการเพิ่มเติมหรือเปลี่ยนแปลงแผนพัฒนาท้องถิ่นสี่ปี

องค์การบริหารส่วนตำบลแสนสุข หวังเป็นอย่างยิ่งว่าแผนพัฒนาท้องถิ่น(พ.ศ. 2561-2565) ฉบับนี้ จะได้ใช้เป็นแนวทางการจัดทำงบประมาณประจำปีและตอบสนองความต้องการของประชาชนในเขตพื้นที่ตำบลแสนสุขได้อย่างมีประสิทธิภาพต่อไป

คณะกรรมการจัดทำแผนพัฒนาท้องถิ่น
กรกฎาคม 2562

สารบัญ

เรื่อง

หน้า

ส่วนที่ 1 : สภาพทั่วไปและข้อมูลพื้นฐาน

1 - 10

1. ด้านกายภาพ
2. ด้านการเมือง/การปกครอง
3. ประชากร
4. สภาพทางสังคม
5. ระบบบริการพื้นฐาน
6. ระบบเศรษฐกิจ
7. เศรษฐกิจพอเพียง (ด้านเกษตรและแหล่งน้ำ)
8. ศาสนา ประเพณี วัฒนธรรม
9. ทรัพยากรธรรมชาติ

ส่วนที่ 2 : ยุทธศาสตร์ขององค์กรปกครองส่วนท้องถิ่น

11 - 58

1. ความสัมพันธ์ระหว่างแผนพัฒนาระดับมหภาค
2. ยุทธศาสตร์ขององค์กรปกครองส่วนท้องถิ่น
3. การวิเคราะห์เพื่อการพัฒนา

ส่วนที่ 3 : การนำแผนพัฒนาท้องถิ่นไปสู่การปฏิบัติ

59 - 162

1. ยุทธศาสตร์การพัฒนาและแผนงาน
2. บัญชีโครงการพัฒนา

ส่วนที่ 4 : แนวทางการติดตามและประเมินผล

164 - 177

1. การติดตามและประเมินผลยุทธศาสตร์
2. การติดตามและประเมินผลโครงการ
3. สรุปผลการพัฒนาท้องถิ่นในภาพรวม
4. ข้อเสนอแนะในการจัดทำแผนพัฒนาท้องถิ่นในอนาคต

ภาคผนวก :

- ก รูปแผนที่ตามแผนพัฒนาท้องถิ่น
- ข การประเมินคุณภาพของแผน
- ประกาศ รายงานการประชุม

ส่วนที่ 1

สภาพทั่วไปและข้อมูลพื้นฐานขององค์กรปกครองส่วนท้องถิ่น

1. ด้านกายภาพ

1.1 ที่ตั้ง/อาณาเขต

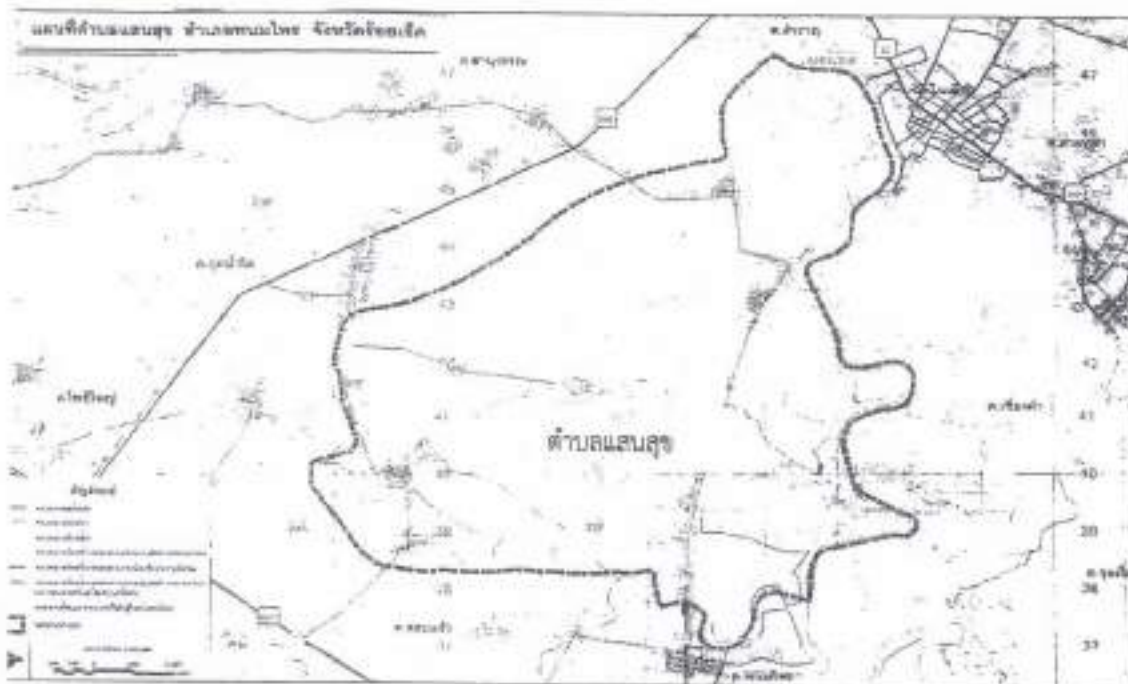

องค์การบริหารส่วนตำบลแสนสุข ตั้งอยู่เลขที่ 114 หมู่ที่ 13 ตำบลแสนสุข อำเภอพนมไพร จังหวัดร้อยเอ็ด ตั้งอยู่ทางทิศตะวันตกเฉียงเหนือของอำเภอพนมไพรห่างจากตัวอำเภอประมาณ 7 กิโลเมตรและห่างจากจังหวัดร้อยเอ็ด ประมาณ 60 กิโลเมตร มีเนื้อที่ประมาณ 48.466 ตารางกิโลเมตร ประมาณ 30,291.25 ไร่ มีอาณาเขต ดังนี้

- ทิศเหนือ ติดต่อกับ อบต.ชานวรรณ อ.พนมไพร จ.ร้อยเอ็ด
- ทิศใต้ ติดต่อกับ อบต.พนมไพร , อบต.สระแก้ว , อบต.วาริลวัลย์ อ.พนมไพร จ.ร้อยเอ็ด
- ทิศตะวันออก ติดต่อกับ จังหวัดยโสธร
- ทิศตะวันตก ติดต่อกับ อบต.กุดน้ำใส , อบต.โพธิ์ใหญ่

1.2 ลักษณะภูมิประเทศ

ลักษณะสภาพภูมิประเทศทั่วไปเป็นที่ราบสูงและมีพื้นที่บางส่วนเป็นที่ราบลุ่มริมฝั่งแม่น้ำและลำน้ำ แหล่งธรรมชาติจึงมีมาก มีป่าชุมชนขนาดใหญ่ คือ ป่าดงเค็ง ป่าดอนขุม ป่าดอนทราย

1.3 ลักษณะภูมิอากาศ

ได้รับอิทธิพลของลมมรสุม 2 ทิศทาง คือลมมรสุมตะวันออกเฉียงเหนือจะมีอากาศหนาวเย็นและแห้งแล้ง และมรสุมตะวันออกเฉียงใต้ทำให้อากาศชุ่มชื้นและมีฝนตกทั่วไป มี 3 ฤดู ได้แก่

ฤดูร้อน เริ่มตั้งแต่กลางเดือนกุมภาพันธ์ไปจนถึงกลางเดือนพฤษภาคม อากาศร้อนและแห้งแล้งมีอุณหภูมิสูงระหว่าง 35 - 39 องศาเซลเซียส

ฤดูฝน เริ่มตั้งแต่กลางเดือนพฤษภาคม ฝนตกมากในช่วงเดือน มิถุนายน - กันยายน แต่อาจเกิด "ช่วง ฝนทิ้งช่วง" ซึ่งอาจนานประมาณ 1-2 สัปดาห์หรือมีฝนน้อยนานนับเดือน ในเดือนกรกฎาคม

ฤดูหนาว เริ่มตั้งแต่กลางเดือนตุลาคมถึงกลางเดือนกุมภาพันธ์ ในช่วงกลางเดือนตุลาคม เป็นช่วงเปลี่ยนฤดูจากฤดูฝนเป็นฤดูหนาว อากาศแปรปรวนไม่แน่นอน อุณหภูมิต่ำสุด ประมาณ 11 องศาเซลเซียส

1.4 ลักษณะดิน/หิน

ก. ดินมีลักษณะเป็นที่ราบง่ายต่อการตัดแปลงสภาพมาใช้ในการทำนาหรือเก็บกักน้ำ ดินที่ใช้ทำนามีความอุดมสมบูรณ์หรือปริมาณธาตุอาหารพืชในระดับปานกลางคือดินชุดมนโรมย์ ชุดดินนครปฐม ชุดดินหางตง ส่วนใหญ่อยู่ในเขตที่ราบลุ่มลำน้ํา

ข. ดินควรมีการปรับปรุงบำรุงดินเป็นพิเศษในบริเวณที่ดินเป็นทรายจัด ซึ่งประกอบด้วยชุดดินหินกอง ชุดดินกุลาร่องไห้ ชุดดินหล่มเก่า ชุดดินร้อยเอ็ด เป็นต้น ส่วนใหญ่อยู่ทางทิศตะวันออกและทิศใต้ของพื้นที่ และเป็นบริเวณที่เหมาะสมสำหรับการปลูกพืชไร่ทั่วไป ซึ่งได้แก่ พืชล้มลุก

หิน

ก. หน่วยหินมหาสารคาม หินหน่วยนี้ประกอบด้วยหินดินโคลน หินทราย แป้งหินทรายเม็ดละเอียด มีสีน้ำตาลปนแดง สีแดงแบบสีอิฐ มีชั้นยิบซั่มรองรับอยู่ข้างล่างทำให้เกิดปัญหาน้ำใต้ดินเค็ม

ข. หน่วยหินตะกอนน้ำมา กำเนิดจากกระแสน้ำลำธารพัดกวาดหิน ดิน ทราย และโคลนถม ซากพืชและซากสัตว์มาสะสมอยู่ตามพื้นที่ราบลุ่มแม่น้ำชี ลำน้ำยัง ลำน้ำเสียว

1.5 ลักษณะแหล่งน้ำ

ตำบลแสนสุขมีพื้นที่บางส่วนที่มีลำน้ำชีไหลผ่าน มีฝายกั้นน้ำขนาดกลางและมีแหล่งน้ำที่สำคัญที่สามารถอนุรักษ์เป็นแหล่งเพาะพันธุ์ปลาและพัฒนาเป็นแหล่งท่องเที่ยวได้ เช่น กุดชีเฒ่า กุดหล่ม กุดเชียม บึงลับ บึงอี ฯลฯ แหล่งน้ำส่วนใหญ่ มีลักษณะเสื่อมโทรม ดินเค็ม มีวัชพืชปกคลุม อุณหภูมิที่ท่วมไหลหลาก อุณหภูมิแห้งขอด ไม่สามารถเก็บกักน้ำไว้ใช้เพื่อการเกษตรอย่างเพียงพอและหากได้มีการขุดลอก พื้นฟู พัฒนาก็จะสามารถส่งเสริมอาชีพเกษตรและพัฒนาเป็นแหล่งท่องเที่ยวได้เป็นอย่างดี

1.6 ลักษณะของป่าไม้

ตำบลแสนสุข มีพื้นที่ป่าอนุรักษ์ ป่าดงเค็ง ป่าดอนตูม ที่มีความอุดมสมบูรณ์ของพรรณไม้ บานาพันธ์ มีสัตว์ป่า อาหารป่า ที่อุดมสมบูรณ์ สามารถสร้างรายได้ให้กับชุมชนได้เป็นอย่างดี นอกจากนี้ก็จะมีป่าชุมชนขนาดเล็ก เช่นป่าดอนทราย ป่าชุมชนหนองเสียว ป่าดงหนองหลวง ฯลฯ

2 ด้านการเมือง/การปกครอง

2.1 เขตการปกครอง แบ่งการปกครองเป็น 18 หมู่บ้าน

ที่	ชื่อหมู่บ้าน	ผู้ใหญ่บ้าน	จำนวน ครัวเรือน	พ.ศ.2562		
				ชาย	หญิง	รวม
1	บ้านคอนแดง	นายไมตรี พันโนฤทธิ	187	281	281	562
2	บ้านท่าลาด	นายเกรียงศักดิ์ บุญฮวด	201	393	342	735
3	บ้านท่าเสียว	นายอนุวรรต แก้วนามชัย	253	322	347	669
4	บ้านนาขม	นายอุตร ภูษี	124	243	228	471
5	บ้านคอนกลาง	นายวิบูรณ์ มาโตน	170	346	333	679
6	บ้านแสนสุข	นายไพรัตน์ จิกกลาง	106	234	231	465
7	บ้านโพธิ์น้อย	นายสำรวย แวงใหญ่	120	227	212	439
8	บ้านหงษ์ทอง	นายทองดี แก้วลวดพเนา	172	356	373	729
9	บ้านนาขม	นายเสกสรร ชลาชัย	160	307	323	630
10	บ้านท่าวาริ	นายชื้อตรง เรืองวิงษ์	137	252	233	485
11	บ้านนาขม	นายนวน โคตรวงษ์	74	144	119	263
12	บ้านโพธิ์น้อย	นายอุตร โทหัสสา	78	149	139	288
13	บ้านคอนแดง	นายวิษณุ มะสิรัตน์	142	217	232	449
14	บ้านแสนสุข	นายสมพร สาน้ำคำ	80	175	166	341
15	บ้านชีเผ้า	นายพรธมา พนมศักดิ์	44	89	91	180
16	บ้านนาขม	นายไสว สร้างพล	81	135	133	268
17	บ้านท่าเจริญ	นายบุญช่วย สินธุไพระ	81	187	182	369
18	บ้านโพธิ์น้อย	นายสายัญ พรหมนิกร	96	116	142	258
		(กำนันตำบลแสนสุข)	2,288	4,173	4,107	8,280

2.2 การเลือกตั้ง

1) ข้อมูลคณะกรรมการ เลือกตั้งเมื่อวันที่ 4 มิถุนายน 2555 หมดวาระวันที่ 2 มิถุนายน 2559
ปัจจุบันดำรงตำแหน่งตามคำสั่ง กสช. ดังนี้

- | | |
|--------------------------|------------------------------------|
| 1. นายชัย สินธุไพระ | นายกองค์การบริหารส่วนตำบล |
| 2. นายอำนาจ เกษะน้ำใส | รองนายกองค์การบริหารส่วนตำบล |
| 3. นายรินทร์ แก้วลวดพเนา | รองนายกองค์การบริหารส่วนตำบล |
| 4. นางสาวณัฐภรศร โพธาราม | เลขานุการนายกองค์การบริหารส่วนตำบล |

2) ข้อมูลสมาชิกสภา อบต. ประกอบด้วย

หมู่ที่	ชื่อหมู่บ้าน	ส.อบต.	ส.อบต.	หมายเหตุ
1	บ้านดอนแดง	นายบุญเพ็ง ปาระทา	นายคำพอง ป่อใหญ่	1) เลือกตั้งเมื่อวันที่
2	บ้านท่าลาด	นายหวาง โตชัยคำ	นางอุไร สมบัติล้วน	30 กันยายน 2555
3	บ้านท่าเสียว	นายเบ็ง สมบัติล้วน	นายสมัย พนมโชติ	หมดวาระเมื่อ
4	บ้านนาขม	นายหนูกาย กิ่งก้อน	นายสนธิ แถวนาขม	29 กันยายน 2559
5	บ้านดอนกลาง	นายประพันธ์ โททัสสา	นายบุญสวน เสาวัด	ปัจจุบันดำรงตำแหน่ง
6	บ้านแสนสุข	นายสมใจ สิริรินทร์	นายธงชัย เบตรรักษ์	ตามคำสั่ง คสช.
7	บ้านโพธิ์น้อย	นายอำนาจ แว่นใหญ่	นางคำปุน เกษรจันทร์	
8	บ้านหงษ์ทอง	นายณรวย คงสุข	-	2) ประธานสภา อบต.
9	บ้านนาขม	นายสมบุญ งามรัตนโต	นางพวงพิศ งามสุวรรณ	นายสมชาย อ่อนจันทร์
10	บ้านท่าวารี	นายฉายา ทาระพัน	นางทองใบ เทพรินทร์	
11	บ้านนาขม	นายคำพันธ์ พันธุ์แก้ว	นายแดง นันทะโคตร	3) รองประธานสภา
12	บ้านโพธิ์น้อย	นายทรงพล เกาะน้ำใส	นายเฉลิม ศิลาเหลือง	นายอำนาจ แว่นใหญ่
13	บ้านดอนแดง	นายประสงค์ พันโนลิต	-	
14	บ้านแสนสุข	นายบุญเพ็ง ทับเสนา	นายสมาน เมาะราชิ	
15	บ้านชีเม่า	นายอุตร นันตะเคน	นางสำเนียง โพธาราม	
16	บ้านนาขม	นายทองมา จันทร์เพชร	-	
17	บ้านท่าเจริญ	นายสมชาย อ่อนจันทร์	นายเดชมมนตรี คำแสน	
18	บ้านโพธิ์น้อย	นายบรรจง ภาริกการ	นายเพ็ญ บุตรน้ำคำ	
19	ว่าที่ร้อยตรีสิทธิเดช อุทก เลขานุการสภา ดำรงตำแหน่ง เมื่อ 13 สิงหาคม 58 - ปัจจุบัน			

3) ข้อมูลผู้มีสิทธิ์เลือกตั้ง ประกอบด้วย

หมู่ที่	ช่วงอายุ	ชาย	หญิง	รวม
1	บุคคลที่มีสิทธิ์เลือกตั้ง อายุ 18 ปี ขึ้นไป	3,398	3,318	6,716

3. ประชากร

3.1 ข้อมูลเกี่ยวกับจำนวนประชากร

ตำบลแสนสุขมีประชากรทั้งสิ้น จำนวน 8,280 คน แยกเป็น ชาย จำนวน 4,173 คน หญิง จำนวน 4,107 คน มีความหนาแน่นเฉลี่ย 170 คน/ตารางกิโลเมตร(ข้อมูล ณ กรกฎาคม 2562)

หมู่	บ้าน	พ.ศ.2561				พ.ศ.2562			
		ครัวเรือน	ชาย	หญิง	รวม	ครัวเรือน	ชาย	หญิง	รวม
1	คอนแดง	178	305	274	579	187	281	281	562
2	ท่าลาด	186	364	321	685	201	393	342	735
3	ท่าเสียว	223	319	331	650	253	322	347	669
4	นาขม	115	240	226	466	124	243	228	471
5	คอนกลาง	158	341	331	672	170	346	333	679
6	แสนสุข	100	235	223	458	106	234	231	465
7	โพธิ์น้อย	113	238	213	451	120	227	212	439
8	หงษ์ทอง	166	363	370	733	172	356	373	729
9	นาขม	152	330	320	650	160	307	323	630
10	ท่าวารี	128	251	242	493	137	252	233	485
11	นาขม	66	143	124	267	74	144	119	263
12	โพธิ์น้อย	70	154	144	298	78	149	139	288
13	คอนแดง	137	222	226	448	142	217	232	449
14	แสนสุข	77	173	172	345	80	175	166	341
15	ชีเฒ่า	42	86	90	176	44	89	91	180
16	นาขม	76	141	140	281	81	135	133	268
17	ท่าเจริญ	91	181	184	365	81	187	182	369
18	โพธิ์น้อย	59	113	142	255	96	116	142	258
รวมทั้งสิ้น		2,062	4,199	4,072	8,270	2,288	4,173	4,107	8,280

3.2 ช่วงอายุและจำนวนประชากร

ประเภท/ ประชากร	ช่วงอายุ	พ.ศ.2560			พ.ศ.2561			พ.ศ.2562		
		ชาย	หญิง	รวม	ชาย	หญิง	รวม	ชาย	หญิง	รวม
เด็ก-เยาวชน	ต่ำกว่า 18 ปี	806	793	1,599	789	787	1,576	773	786	1,559
วัยแรงงาน	18 - 60 ปี	2,772	2,592	5,364	2,768	2,583	5,351	2,724	2,523	5,247
ผู้สูงอายุ	มากกว่า 60 ปี	601	707	1,308	626	728	1,354	674	795	1469
รวม		4,179	4,092	8,271	4,183	4,098	8,281	4,171	4,104	8,275

4. สภาพสังคม

4.1 สถานศึกษา

- โรงเรียนประถมศึกษา 4 แห่ง - โรงเรียนมัธยมศึกษา (ขยายโอกาส) 2 แห่ง
- ศูนย์พัฒนาเด็กเล็ก 2 แห่ง

โรงเรียน	จำนวนนักเรียน										รวม
	อนุบาล	ป.1	ป.2	ป.3	ป.4	ป.5	ป.6	ม.1	ม.2	ม.3	
โรงเรียนบ้านหงษ์ทอง (แสนสุขวิทยา)	21	16	12	9	11	20	22	-	-	-	111
โรงเรียนบ้านคอนแดง	20	12	10	6	5	7	9	-	-	-	69
โรงเรียนบ้านท่าเคียว(กาญจนาอนุวัฒน์)	11	1	2	7	4	1	7	-	-	-	33
โรงเรียนบ้านโพธิ์น้อย	9	3	3	5	4	3	3	-	-	-	30
โรงเรียนบ้านนาชมคอนกลางวิทยา	25	19	20	12	21	13	23	15	13	13	174
โรงเรียนบ้านท่าลาดควาววิทยา	37	11	18	15	11	13	16	18	15	14	168
ศูนย์พัฒนาเด็กเล็กบ้านโพธิ์น้อย	41										41
ศูนย์พัฒนาเด็กเล็กตำบล บ้านท่าลาด	53										53
รวมทั้งสิ้น	217	62	65	54	56	57	80	33	28	27	179

ข้อมูล ณ เดือนมิถุนายน 2562

4.2 สาธารณสุข

- โรงพยาบาลส่งเสริมสุขภาพตำบลจำนวน 2 แห่ง
- ศูนย์บริการสาธารณสุขขั้นพื้นฐาน จำนวน 18 แห่ง

4.3 ข้อมูลเกี่ยวกับอาเสพติด/อาชญากรรม

- ข้อมูลผู้ได้รับการบำบัดฟื้นฟูผู้ติดยาเสพติด จำนวน 11 คน

4.4 ความปลอดภัยในชีวิตและทรัพย์สิน

- อาสาสมัครป้องกันภัยฝ่ายพลเรือน จำนวน 184 คน

4.5 การสังคมสงเคราะห์

- ผู้สูงอายุได้รับเบี้ยยังชีพ จำนวน 1,309 คน
- ผู้พิการได้รับเบี้ยยังชีพ จำนวน 515 คน
- ผู้ป่วยเอดส์ได้รับเบี้ยยังชีพ จำนวน 21 คน
- ผู้ด้อยโอกาส จำนวน 8 คน

5. ระบบบริการขั้นพื้นฐาน

5.1 การคมนาคม

- ถนนสายหลักที่ติดต่อกับอำเภอที่ลาดยางแล้ว 12.0 กิโลเมตร
- ถนนภายในหมู่บ้านที่ลาดยางแล้ว 3.6 กิโลเมตร
- ถนนคอนกรีตภายในหมู่บ้าน 10.6 กิโลเมตร
- ถนนลูกรังและถนนดินติดต่อกันระหว่างหมู่บ้าน ภายในหมู่บ้าน 99.70 กิโลเมตร

5.2 การไฟฟ้า

- มีไฟฟ้าให้บริการครบทั้ง 18 หมู่บ้าน

/5.3 การประปา...

5.3 การประปา

- ประปาหมู่บ้าน จำนวน 9 แห่ง

5.4 โทรศัพท์

ประชาชนในเขตพื้นที่ตำบลแสนสุข ร้อยละ 90 ใช้ระบบโทรศัพท์เคลื่อนที่ มีเสาส่งสัญญาณโทรศัพท์ของทรู 3 แห่ง เอไอเอส 2 แห่ง รวม 5 แห่ง

5.4 ไปรษณีย์สื่อสาร/การขนส่งวัสดุ ครุภัณฑ์

- ไปรษณีย์อำเภอพนมไพร จำนวน 1 แห่ง
- ที่ทำการไปรษณีย์เอกชนอนุญาต จำนวน 1 แห่ง

6. ระบบเศรษฐกิจ

6.1. การเกษตร

ประชาชนในเขตพื้นที่ตำบลแสนสุข ร้อยละ 80 มีรายได้จากการประกอบอาชีพเกษตรกรรมเป็นหลัก เช่น การทำนา ทำสวน รองลงมา คือ อาชีพรับจ้างทั่วไป

6.2 การประมง

ประชาชนบางส่วนมีการทำประมงน้ำจืด บริเวณเขื่อนยโสธร พนมไพร ลำน้ำชี กุดเชียง และแหล่งน้ำในพื้นที่ ฯลฯ

6.3 การปศุสัตว์

ประชาชนในเขตพื้นที่ตำบลแสนสุขมีการปศุสัตว์ คือ การเลี้ยงโค กระบือ สุกร ไก่ ฯลฯ ทุกหมู่บ้าน

6.4 การบริการ

- ตลาดชายะ จำนวน 1 แห่ง
- บริการหน่วยกู้ชีพ ตลอด 24 ชั่วโมง

6.5 การท่องเที่ยว

ตำบลแสนสุข มีสถานที่พักผ่อนหย่อนใจและสามารถพัฒนาเป็นแหล่งท่องเที่ยว ได้ ดังนี้

- 1) เขื่อนยโสธร พนมไพร
- 2) กุดเชียง
- 3) วังมัจฉา
- 4) ชีเม่า
- 5) บึงลับ
- 6) บึงอี

6.6 อุตสาหกรรม

- โรงน้ำดื่มเอกชน จำนวน 2 แห่ง
- โรงน้ำดื่มชุมชน จำนวน 4 แห่ง

6.7 การพาณิชย์

- โรงสี จำนวน 18 แห่ง
- ปั่นน้ำมัน จำนวน 4 แห่ง
- ร้านค้า (ขายของชำ)และร้านอาหาร จำนวน 91 แห่ง
- ร้านค้าชุมชน จำนวน 1 แห่ง
- ร้านเสริมสวย/ตัดผม จำนวน 3 แห่ง
- ร้านซ่อมรถยนต์/จักรยานยนต์ จำนวน 12 แห่ง
- ร้านซ่อมแอร์/รถยนต์ จำนวน 1 แห่ง
- ร้านเกมส์/อินเทอร์เน็ต จำนวน 3 แห่ง
- ร้านบริการอื่นๆ จำนวน 69 แห่ง

6.8 กลุ่มอาชีพ

- กลุ่มวัยชีวภาพอึดเม็ค	จำนวน	1	กลุ่ม
- กลุ่มพัฒนาอาชีพ(แม่บ้าน)	จำนวน	2	แห่ง
- กลุ่มเศรษฐกิจชุมชน	จำนวน	23	กลุ่ม
- กลุ่มดอกไม้จันทร์	จำนวน	1	กลุ่ม
- กลุ่มทำยาหม่องสมุนไพร	จำนวน	1	กลุ่ม
- กลุ่มพืชสมุนไพร	จำนวน	1	กลุ่ม

6.9 แรงงาน

วัยแรงงานในพื้นที่ตำบลแสนสุข ช่วงอายุ 18-60 ปี จำนวน 5,247 คน แยกเป็น ชาย 2,724 คน และหญิง 2,523 คน คิดเป็นร้อยละ 63 ของจำนวนประชากรทั้งหมด

7. เศรษฐกิจพอเพียงท้องถิ่น(ด้านการเกษตรและแหล่งน้ำ)

7.1 ข้อมูลพื้นฐานของหมู่บ้าน /ชุมชน

ตำบลแสนสุข มีจำนวน 18 หมู่บ้าน มีเนื้อที่ประมาณ 48,466 ตารางกิโลเมตร ประมาณ 30,291.25 ไร่ ประชากรส่วนใหญ่ ประกอบอาชีพทำนา ปลูกข้าวเลี้ยงสัตว์ รองลงมาคืออาชีพรับจ้าง

7.2 ข้อมูลด้านการเกษตร

ประชาชน ร้อยละ 80 ประกอบอาชีพทำนา ทำสวน ทำไร่ เลี้ยงสัตว์ ตามลำดับ

7.3 ข้อมูลด้านแหล่งน้ำทางการเกษตร

- ลำน้ำชี	จำนวน	1	สาย
- บึง หนอง และอื่นๆ	จำนวน	34	แห่ง
- ฝาย (ยโสธร-พรมไพร)	จำนวน	1	แห่ง
- บ่อน้ำตื้น	จำนวน	21	แห่ง
- บ่อน้ำบาดาล	จำนวน	6	แห่ง
- ประปาเพื่อการเกษตร	จำนวน	1	แห่ง

7.4 ข้อมูลด้านแหล่งน้ำกินน้ำใช้ มีระบบประปาใช้ มีน้ำใช้อย่างเพียงพอทุกหมู่บ้าน

8. ศาสนา ประเพณี และวัฒนธรรม

8.1 การนับถือศาสนา

ประชากรส่วนใหญ่นับถือศาสนาพุทธ - วัด/สำนักสงฆ์ จำนวน 15 แห่ง

8.2 ประเพณีและงานประจำปี

- 1) ธันวาคม เดือนอ้าย ส่วนใหญ่จะทำบุญอุทิศส่วนกุศลให้กับบรรพบุรุษ ผู้ล่วงลับ บุญยี่
- 2) มกราคม เดือนยี่ ทำบุญตักบาตร วันขึ้นปีใหม่ บุญกุ่มข้าวใหญ่
- 3) กุมภาพันธ์ เดือนสาม ทำบุญบ้าน บุญข้าวจี
- 4) มีนาคม เดือนสี่ บุญผะเหวด
- 5) เมษายน เดือนห้า สงกรานต์ รดน้ำดำหัว
- 6) พฤษภาคม เดือนหก บุญบั้งไฟ
- 7) กรกฎาคม เดือนแปด ประเพณีเข้าพรรษา
- 8) สิงหาคม เดือนเก้า บุญข้าวประดับดิน

- 10) กันยายน เดือนสิบ บุญข้าวสาก
- 11) ตุลาคม เดือนสิบเอ็ด บุญออกพรรษา
- 12) พฤศจิกายน เดือนสิบสอง บุญกฐิน ลอยกระทง

8.3 ภูมิปัญญาท้องถิ่น ภาษาถิ่น - ภาษาอีสาน ภาษาไทย การทอเสื่อกก จักสาน

8.4 สินค้าพื้นเมือง ของที่ระลึก - ผลิตภัณฑ์ทางการเกษตร ทอเสื่อกก

9. ทรัพยากรธรรมชาติ

- ป่าชุมชน/ป่าเศรษฐกิจ จำนวน 3 แห่ง
- ลำน้ำชี (ทรายธรรมชาติ) จำนวน 1 แห่ง

10. ข้อมูลอื่นๆ

10.1 บุคลากรที่องค์การบริหารส่วนตำบล จำนวน 47 คน โดยแยกเป็น

- สำนักงานปลัด มีเจ้าหน้าที่ จำนวน 17 คน
- กองคลัง มีเจ้าหน้าที่ จำนวน 8 คน
- กองช่าง มีเจ้าหน้าที่ จำนวน 6 คน
- กองการศึกษา มีเจ้าหน้าที่ จำนวน 13 คน
- กองสวัสดิการ มีเจ้าหน้าที่ จำนวน 3 คน

10.2 ระดับการศึกษาของบุคลากร

- ประถมศึกษา/มัธยม จำนวน 3 คน
- อาชีวศึกษา/อนุปริญญา จำนวน 12 คน
- ปริญญาตรี จำนวน 18 คน
- ปริญญาโท จำนวน 14 คน

จุดเด่นของพื้นที่

องค์การบริหารส่วนตำบลแสนสุข เป็นองค์การบริหารส่วนตำบลขนาดกลางมีพื้นที่ส่วนใหญ่เหมาะแก่การทำนา ซึ่งเป็นแหล่งผลิตข้าวหอมมะลิที่สำคัญแห่งหนึ่งของอำเภอพนมไพร มีพื้นที่ป่าชุมชนป่าเศรษฐกิจ ซึ่งเป็นแหล่งเพิ่มรายได้ให้แก่ชุมชน พื้นที่บางส่วนติดแม่น้ำชีและมีหนองน้ำ บึง ขนาดใหญ่ซึ่งเหมาะสำหรับการพัฒนาการท่องเที่ยว พักผ่อนหย่อนใจ นอกจากนี้ก็มีฝายกั้นลำน้ำ(เขื่อนยโสธร-พนมไพร)ขนาดกลางซึ่งเป็นแหล่งเพาะพันธุ์ปลาทูหรือสัตว์น้ำนานาชนิด ก่อให้เกิดอาชีพการประมงน้ำจืดและสร้างรายได้ให้แก่ชุมชนในพื้นที่ตำบลแสนสุขได้เป็นอย่างดี

จุดด้อยของพื้นที่

1. เป็นพื้นที่เสี่ยงต่อน้ำท่วม ทำให้ประสบปัญหาภัยธรรมชาติ เนื่องจากพังกั้นน้ำชีไม่ได้มาตรฐาน
2. มีแหล่งน้ำธรรมชาติจำนวนมาก ที่ดินเขิน เสื่อมโทรม มีวัชพืชปกคลุมประชาชนไม่สามารถใช้ประโยชน์

จากน้ำได้อย่างเต็มที่ ขาดงบประมาณในการขุดลอก พื้นฟู พัฒนา แหล่งน้ำ

3. ในช่วงฤดูฝนเกิดปัญหาอุทกภัยและพอลงฤดูแล้งก็ประสบกับปัญหาภัยแล้ง เนื่องจากแหล่งน้ำบางแห่งไม่สามารถกักเก็บน้ำได้ตลอดปี ทำให้ประชาชนทำนาได้เพียงปีละครั้ง

ยุทธศาสตร์องค์การปกครองส่วนท้องถิ่น

1. ความสัมพันธ์ระหว่างแผนพัฒนาระดับมหภาค

1.1 แผนยุทธศาสตร์ชาติ 20 ปี(พ.ศ.2558-2577)

การพัฒนาประเทศจำเป็นต้องกำหนดยุทธศาสตร์ชาติ เพื่อถ่ายทอดสู่การปฏิบัติ สร้างความเข้าใจถึงอนาคตของประเทศไทยร่วมกันและเกิดการรวมพลัง ของทุกภาคส่วน ในการขับเคลื่อนการพัฒนาเพื่อการสร้างและ รักษาไว้ซึ่งผลประโยชน์แห่งชาติและบรรลุนิติสัมพันธ์ “มั่นคง มั่งคั่ง ยั่งยืน” ที่ต้องการให้ประเทศมีขีดความสามารถในการแข่งขัน มีรายได้สูงหลุดพ้นจากกับดักรายได้ปานกลาง คนไทยมีความสุข อยู่ดี กินดี สังคม มีความมั่นคง เสมอภาคและเป็นธรรม

วิสัยทัศน์

“มั่นคง มั่งคั่ง ยั่งยืน” นำไปสู่การพัฒนา ภายใต้“ปรัชญาของเศรษฐกิจพอเพียง”สนองตอบต่อผลประโยชน์แห่งชาติ อันได้แก่การมีเอกราช อธิปไตยและบูรณภาพแห่งเขตอำนาจรัฐ การดำรงอยู่อย่างมั่นคง ยั่งยืนของสถาบันหลักของชาติ การดำรงอยู่อย่างมั่นคงของชาติและประชาชนจากภัยคุกคามทุกรูปแบบ

ยุทธศาสตร์ชาติ

1. ยุทธศาสตร์ด้านความมั่นคง

เพื่อให้บรรลุเป้าหมายในการสร้างเสถียรภาพภายในประเทศ ลด/ป้องกันภัยคุกคามจากภายนอก และสร้างความเชื่อมั่นในกลุ่มประเทศอาเซียนและประชาคมโลก จึงมีกรอบแนวทางที่ต้องให้ความสำคัญ ดังนี้

- 1.1 เสริมสร้างความมั่นคงของสถาบันหลักของชาติ และการปกครองระบอบประชาธิปไตยอันมีพระมหากษัตริย์ทรงเป็นประมุข สร้างจิตสำนึกของคนในชาติ อารังรักษาสถาบันชาติ ศาสนา พระมหากษัตริย์
- 1.2 ปฏิรูปกลไกการบริหารประเทศ/พัฒนาความมั่นคงทางการเมือง จัดคอร์รัปชัน สร้างความเป็นธรรม ลดความเหลื่อมล้ำในทุกมิติ กระจายอำนาจและสร้างความเชื่อมั่นในกระบวนการยุติธรรม
- 1.3 ป้องกันและแก้ไขการก่อความไม่สงบในจังหวัดชายแดนภาคใต้เน้นการเสริมสร้างกระบวนการสันติสุขและแนวทางสันติวิธี จัดความขัดแย้งลดความรุนแรงและพัฒนาให้ตรงกับความต้องการของประชาชนตามแนวทาง “เข้าใจ เข้าถึง พัฒนา”
- 1.4 บริหารจัดการความมั่นคงชายแดนและชายฝั่งทะเล โดยพัฒนาความร่วมมือเป็นหุ้นส่วน ยุทธศาสตร์ความมั่นคงและการพัฒนาการก่อการร้าย โดยร่วมมือกับประเทศเพื่อนบ้านและอาเซียนพัฒนาพื้นที่ชายแดนและชายฝั่งทะเล พื้นที่ศักยภาพตรวจคนเข้าเมือง เสริมสร้างความสัมพันธ์ด้านวัฒนธรรมเร่งรัดจัดทำหลักเขตแดน แก้ไขปัญหาพื้นที่ทับซ้อน และปัญหาการลักลอบเข้าเมืองทั้งระบบ
- 1.5 พัฒนาระบบ กลไก มาตรการและความร่วมมือระหว่างประเทศทุกระดับ รักษาคุณภาพของความสัมพันธ์กับประเทสมหาอำนาจ เพื่อรักษาผลประโยชน์ของชาติ สามารถป้องกันและแก้ไขปัญหาภัย คุกคามข้ามชาติ ภัยก่อการร้าย และเสริมสร้างความมั่นคงทางเทคโนโลยีสารสนเทศและไซเบอร์
- 1.6 พัฒนาเสริมสร้างศักยภาพการหนีกกำลังป้องกันประเทศและกองทัพ พัฒนาโครงสร้างกำลัง และยุทธโธปกรณ์ ระบบงานข่าวกรอง สร้างความร่วมมือกับประเทศเพื่อนบ้านและมิตรประเทศ รวมทั้งมีส่วนร่วมในการรักษาสันติภาพในกรอบสหประชาชาติ

/1.7 พัฒนา...

1.7 พัฒนาระบบการเตรียมพร้อมแห่งชาติ รักษาความมั่นคงของฐานทรัพยากรธรรมชาติ สิ่งแวดล้อม การปกป้องรักษามลประโยชน์แห่งชาติทางทะเล เสริมสร้างความมั่นคงทางอาหาร พลังงาน และน้ำ มีการบริหารจัดการในแนวทางที่มีการจัดลำดับความสำคัญและเสริมหนุนต่อกัน

1.8 ปรับกระบวนการทำงานของกลไกที่เกี่ยวข้องจากแนวตั้งสู่นวาระนามมากขึ้น การบริหารจัดการที่ครบวงจรและยั่งยืน /พัฒนาปรับปรุงกฎหมาย การติดตามประเมินผลอย่างเป็นระบบและต่อเนื่อง

2. ยุทธศาสตร์ด้านการสร้างความสามารถในการแข่งขัน

เพื่อให้ประเทศไทยหลุดพ้นจากประเทศรายได้ปานกลาง การขยายตัวผลิตภัณฑ์มวลรวม (GDP) ร้อยละ 5.0 - 6.0 ต่อปี ในอีก 15 ปี รายได้ต่อหัวเพิ่มขึ้น เป็น 12,400 ดอลลาร์ สหรัฐ ต่อปี มุ่งเน้นยกระดับผลิตภาพและการใช้นวัตกรรม เพิ่มความสามารถในการแข่งขัน การพัฒนาอย่างยั่งยืนทั้งในสาขาอุตสาหกรรม เกษตร และบริการ การสร้าง ความมั่นคงด้านอาหาร รวมทั้งการพัฒนาฐานเศรษฐกิจแห่งอนาคต มีแนวทางที่สำคัญ ดังนี้

2.1 สมรรถนะทางเศรษฐกิจ การเพิ่มศักยภาพทางเศรษฐกิจในระยะยาว ต้องก้าว ผ่านความเสี่ยงในระยะสั้นที่ต้องเผชิญ อาทิ เศรษฐกิจโลกยังฟื้นตัวล่าช้า การเปลี่ยนแปลงทางการเงินใน ตลาดโลก และการเปลี่ยนแปลงของราคาพลังงาน เป็นต้น ดังนั้น จึงต้องสร้างความแข็งแกร่งของปัจจัยพื้นฐาน การบริหารเศรษฐกิจมหภาคที่เหมาะสม สร้างความเข้มแข็งจากฐานเศรษฐกิจพัฒนาขีดความสามารถในการแข่งขันกับต่างประเทศ ดังนี้

(1) รักษาเสถียรภาพทางเศรษฐกิจและสร้างความเชื่อมั่น โดยดำเนินนโยบาย การคลังและการเงินให้มีความสอดคล้องกัน รักษาวินัยการเงินการคลังและเสถียรภาพของอัตราแลกเปลี่ยน และสร้างความเชื่อมั่นในต่างประเทศโดยการเผยแพร่ข้อมูลที่ถูกต้อง พัฒนาระบบการเงิน

(2) ส่งเสริมการค้าและการลงทุน ทั้งภาครัฐและเอกชน ให้สอดคล้องกับ แผนพัฒนาเศรษฐกิจและสังคมแห่งชาติ แผนพัฒนาเฉพาะ และยุทธศาสตร์จังหวัดที่สะท้อนความต้องการและ ศักยภาพของพื้นที่ และให้อยู่บนการแข่งขันที่เป็นธรรม และมีความรับผิดชอบต่อสังคม

(3) พัฒนาประเทศสู่ความเป็นชาติการค้าเพื่อเป็นศูนย์กลางการค้า โดยใช้ฐานเศรษฐกิจดิจิทัล และการพัฒนานวัตกรรม ปรับปรุงประสิทธิภาพการทางธุรกิจของผู้ประกอบการทั้งด้าน การผลิต การบริการ การค้า การลงทุน และกิจกรรมโลจิสติกส์รวมทั้งจัดอุปสรรคและอำนวยความสะดวก ในส่วนที่เกี่ยวข้อง ทั้งด้าน โครงสร้างและระบบ (Hardware) เช่น การปรับปรุงระบบโลจิสติกส์ การเงิน และ คุลกากร ด้านปัจจัยสนับสนุน (Software) เช่น ควรปรับปรุงระเบียบต่างๆ ให้เอื้อต่อการดำเนินธุรกิจ การค้า และการลงทุน ด้านบุคลากร (Peopleware) โดยการพัฒนาผู้ประกอบการ แรงงานให้มีองค์ความรู้และ ทักษะฝีมือแรงงานพัฒนาศักยภาพในการทางธุรกิจระหว่างประเทศ

2.2 การพัฒนาภาคการผลิตและบริการ ประเทศไทยมีฐานการผลิตที่หลากหลายที่สามารถพัฒนาคุณภาพให้สูงขึ้นและเป็นฐานเศรษฐกิจที่สำคัญมากขึ้นได้ นอกจากนี้จะต้องพิจารณาสร้าง ฐานเศรษฐกิจแห่งอนาคต โดยมีแนวทางที่สำคัญ ดังนี้

(1) เสริมสร้างฐานการผลิตภาคเกษตรให้เข้มแข็งและยั่งยืน ฟื้นฟูดูแลรักษา ฐานทรัพยากรธรรมชาติ ควบคู่กับการใช้ประโยชน์อย่างสมดุลและยั่งยืน ให้มีความอุดมสมบูรณ์ ทั้งที่ดิน แหล่งน้ำ ป่า ไม้และความหลากหลายทางชีวภาพโดยให้ เกษตรกรและชุมชนมีส่วนร่วมมีการพัฒนาแหล่งเก็บกักน้ำต้นทุนทั้งผิวดินและใต้ดิน ให้เพียงพอกับความต้องการแก้ไขปัญหาการขาดแคลนที่ดินทำกิน และการเข้าถึงปัจจัยการผลิตอย่างทั่วถึงและเป็นธรรม สร้างความมั่นคงด้านที่ดินทำกินจัดทำพระราชบัญญัติคุ้มครองพื้นที่เกษตรกรรม เพื่อให้เป็นฐานการผลิตภาคเกษตรที่มั่นคงในการประกอบอาชีพการเกษตรและความมั่นคงด้านอาหาร

(2) เพิ่มขีดความสามารถในการแข่งขันของภาคเกษตร โดยองค์ความรู้ ทางวิชาการเกษตร วิทยาศาสตร์ เทคโนโลยีและนวัตกรรม เพิ่มความแม่นยำของระบบจัดการการผลิตและ การตลาดให้สอดคล้องกับ ศักยภาพพื้นที่และความต้องการของตลาด ส่งเสริมการทำเกษตรแปลงใหญ่ ใช้เครื่องจักรกลการเกษตรและเทคโนโลยีที่ทันสมัย ทดแทนแรงงาน และเชื่อมโยงกับอุตสาหกรรมเกษตรและอุตสาหกรรมใหม่ เพิ่มประสิทธิภาพ และลดต้นทุนการผลิตการเกษตร ส่งเสริมการวิจัยพัฒนาและอนุรักษ์พันธุ์พืชพันธุ์สัตว์ พัฒนา เทคโนโลยีการผลิต สอดคล้องกับการเปลี่ยนแปลงสภาพภูมิอากาศ สร้างระบบเตือนภัย การเกษตร พัฒนาระบบการผลิตที่เป็นมิตร กับสิ่งแวดล้อม มีคุณภาพ มาตรฐานและปลอดภัย เป็นที่ยอมรับทั้ง ภายในประเทศ เอเชียและในระดับสากล

(3) ส่งเสริมเกษตรกรรายย่อยให้ปรับไปสู่รูปแบบเกษตรยั่งยืนที่เป็นมิตรกับ สิ่งแวดล้อมและ รวมกลุ่มเกษตรกรในการพัฒนาอาชีพที่เข้มแข็ง โดยปรับระบบการผลิตการเกษตรให้ สามารถพึ่งตนเองได้ เช่น เกษตรที่ปลอดภัย เกษตรทฤษฎีใหม่ วนเกษตร เกษตรผสมผสาน เกษตรอินทรีย์ และเกษตรธรรมชาติ เป็นต้น และ พัฒนาสหกรณ์การเกษตร เสริมสร้างความเข้มแข็งของภาคเกษตรกรรมและสร้างเกษตรกรรุ่นใหม่เข้าสู่ภาคเกษตร รวมทั้งสร้างอำนาจ 14 คณะอนุกรรมการจัดทำยุทธศาสตร์และกรอบการปฏิรูป 17 กันยายน 2558 ต่อรอง และ โอกาสในการพัฒนาอาชีพและรายได้ให้กับเกษตรกรรายย่อยและชุมชนในทุกพื้นที่ สร้างความเป็นธรรมด้านราคา สามารถสร้างมูลค่าเพิ่มผลผลิตการเกษตรแทนการจำหน่ายวัตถุดิบที่มีมูลค่าต่ำ รวมถึงในเขตเศรษฐกิจพิเศษ ได้ อย่างมีประสิทธิภาพและเกิดความ ยั่งยืน

(4) พัฒนาสินค้าเกษตรและอาหารให้มีศักยภาพในการแข่งขัน สร้างรายได้และความมั่นคงด้าน อาหาร พัฒนาสินค้าเกษตรและอาหารทั้งระบบครบวงจร สร้างรายได้จากการส่งออก เช่น ข้าวและ ผลิตภัณฑ์ ยางพาราและผลิตภัณฑ์มันสำปะหลังและผลิตภัณฑ์ น้ำตาลและผลิตภัณฑ์ ผลิตภัณฑ์จาก เนื้อไก่ กุ้งและผลิตภัณฑ์ อาหารสำเร็จรูปพร้อมทานและเครื่องปรุง ผักและผลิตภัณฑ์ เป็นต้น กลุ่มสินค้า เกษตรที่มีโอกาสด้านการตลาด เช่น ผลไม้สด ผลไม้เมืองร้อนอบแห้ง ไม้ยาง (เฟอร์นิเจอร์) และสินค้าเกษตร อินทรีย์ เป็นต้น และกลุ่มสินค้าที่ต้อง ปรับโครงสร้างการผลิต เช่น ปาล์มน้ำมัน ถั่วเหลือง ข้าวโพดเลี้ยงสัตว์ หอม กระเทียม และมันฝรั่ง เป็นต้น รวมทั้ง ส่งเสริมการบริหารจัดการเชิงธุรกิจ พังโซ่การผลิต ให้ เกษตรกรมีการเชื่อมโยงกับผู้ประกอบการ การทำ การเกษตรแบบพันธสัญญาที่เป็นธรรมแทนการ ผลิตแบบอิสระที่มีความเสี่ยงด้านราคา

(5) พัฒนาอุตสาหกรรมศักยภาพ พัฒนาเศรษฐกิจดิจิทัล (Digital economy) ให้มีศักยภาพสูง โดยจะผลักดันไทยเป็นฐานการผลิตและการส่งออกยานยนต์และ ชิ้นส่วน พร้อมทั้งเน้นการสร้างมูลค่าเพิ่ม การยกระดับมาตรฐานและพัฒนาผลิตภัณฑ์เฉพาะ พัฒนา เครือข่ายวิสาหกิจ บุคลากร เทคโนโลยีการผลิต สร้างความ เข้มแข็งให้กับผู้ประกอบการไทย นอกจากนี้ จะพัฒนาไทยให้เป็นฐานการผลิต พัฒนาเทคโนโลยี เพื่อผลิตสินค้าที่มีความละเอียดสูง การส่งออกเครื่องใช้ไฟฟ้าและอิเล็กทรอนิกส์ที่สำคัญ ให้เป็นที่รู้จักในเอเชีย รวมทั้งพัฒนา อุตสาหกรรมที่มีศักยภาพในอนาคต เช่น อุตสาหกรรมอาหารแปรรูป อุตสาหกรรมชีวภาพ อุตสาหกรรมที่เน้นการ ออกแบบ อุตสาหกรรมสื่อดิจิทัล อุตสาหกรรมสมุนไพรและสุขภาพ เป็นต้น

(6) สร้างรายได้จากการท่องเที่ยว เน้นพัฒนาการท่องเที่ยวที่เป็นมิตรกับสิ่งแวดล้อม มีคุณภาพ โดยพัฒนากลุ่มเมืองท่องเที่ยว ผลักดันให้ไทยเป็นศูนย์กลางการท่องเที่ยวเชิงสุขภาพ (Health Tourism) การ ท่องเที่ยวเชิงนิเวศน์ การท่องเที่ยวทางทะเล การท่องเที่ยว วิถีไทย การท่องเที่ยวเชิงกีฬาและการท่องเที่ยวเชิง เกษตร บนพื้นฐานของเอกลักษณ์ความเป็นไทย เพื่อขับเคลื่อนการท่องเที่ยว มีการกระจายรายได้สู่ระดับพื้นที่/ ชุมชน ให้ความสำคัญกับการตลาด การดึงดูดนักท่องเที่ยวทั้งในและต่างประเทศ พัฒนาระบบโลจิสติกส์ เพื่อการ ท่องเที่ยว และสร้างความเชื่อมั่นและความปลอดภัยให้กับนักท่องเที่ยวทั้งชาวไทยและต่างชาติและ พัฒนาการท่องเที่ยว เชิงศิลปะและวัฒนธรรม เชื่อมโยงสินค้า OTOP กับการท่องเที่ยวและส่งเสริมการท่องเที่ยว เชิงสุขภาพและสปา

(7) หลักดันประเทศไทยสู่การเป็นศูนย์กลางการให้บริการสุขภาพของภูมิภาคอาเซียน เพื่อสร้างรายได้ ยกกระดับคุณภาพบริการเพื่อลดความเหลื่อมล้ำในประเทศ เพิ่มขีดความสามารถในการแข่งขันด้านบริการด้านสุขภาพ (Health Services) โดยเฉพาะในโรงพยาบาลเอกชนที่มีความพร้อม ส่งเสริมและพัฒนาสถานบริการสุขภาพ (Wellness Health) เช่น สปา และนวดแผนไทย เป็นต้น การผลิตยาสมุนไพรและ 15 คณะอนุกรรมการจัดทำยุทธศาสตร์และกรอบการปฏิรูป 17 กันยายน 2558 ผลิตภัณฑ์สมุนไพรให้ได้มาตรฐานส่งเสริมการตลาดเชิงรุก พัฒนาให้ไทยเป็นศูนย์กลาง การศึกษา วิชาการ และงานวิจัยด้านการแพทย์ของภูมิภาค

(8) ส่งเสริมธุรกิจบริการที่มีศักยภาพ มุ่งพัฒนาขีดความสามารถในการแข่งขันของ ส่งเสริมการนำองค์ความรู้ เทคโนโลยีและนวัตกรรมใหม่ๆ ไปใช้ในการพัฒนาสินค้าและบริการ ส่งเสริมการลงทุนในธุรกิจบริการ การขยายตลาดออกสู่ต่างประเทศ สนองตอบต่อกระแสความต้องการของตลาดโลก เช่น ธุรกิจการจัดประชุมและแสดงนิทรรศการ (MICE) ภาพยนตร์ ก่อสร้าง การศึกษานานาชาติ ต่อเรือและซ่อมเรือ ธุรกิจเรือสำราญ และเรือยอร์ช บริการด้านโลจิสติกส์ การเงิน และการเป็นศูนย์กลางปฏิบัติการประจำภูมิภาค เป็นต้น

2.3 พัฒนาผู้ประกอบการและเศรษฐกิจชุมชน ผลจากการวิเคราะห์ของทั้ง World Economic Forum (WEF) และ International Institute for Management Development (IMD) พบว่า ศักยภาพของผู้ประกอบการไทยส่วนใหญ่เมื่อเทียบกับต่างประเทศยังไม่สูง จึงจำเป็นต้องเร่งพัฒนาศักยภาพ ของผู้ประกอบการ ทั้งวิสาหกิจขนาดกลางและขนาดย่อม ผู้ประกอบการสินค้าหนึ่งตำบลหนึ่งผลิตภัณฑ์ สถาบัน เกษตรกร และวิสาหกิจชุมชน โดยมีแนวทางในการดำเนินการที่สำคัญ ดังนี้

(1) พัฒนาทักษะและองค์ความรู้ของผู้ประกอบการไทยในการสร้างสรรค์สินค้า บริการรูปแบบใหม่ให้มีจุดเด่น สามารถต่อยอดด้วยความคิด นวัตกรรม สร้างความได้เปรียบจากความหลากหลายและเอกลักษณ์ของวัฒนธรรมและความเป็นไทยเพื่อตอบสนองความต้องการ ของตลาด โลกที่สโตล์ ก้าวทันการเปลี่ยนแปลง ส่งเสริมสถาบันการศึกษาท้องถิ่นให้เป็นแหล่ง ศึกษาภูมิปัญญาชาวบ้าน พัฒนาผลิตภัณฑ์ที่มีความเป็นเอกลักษณ์ มีความหลากหลาย สนองตอบผู้บริโภคทุกระดับ รมรงค์ส่งเสริม ประชาสัมพันธ์ให้ผู้ประกอบการสร้างเครื่องหมายการค้าของตนเอง สร้างภาพลักษณ์สินค้าไทยให้เป็นที่ยอมรับของคนทั่วโลก

(2) พัฒนาและยกระดับผลิตภาพแรงงาน เพื่อส่งเสริมขีดความสามารถในการ แข่งขันของ ประเทศ เสริมสร้างศักยภาพและเพิ่มสมรรถนะของแรงงาน พัฒนาความรู้ความสามารถ ทักษะฝีมือให้สอดคล้องกับ ความต้องการของตลาด ยกย่องรายได้และคุณภาพชีวิต มีการสร้าง หลักประกันที่มั่นคงให้กับแรงงาน มีการบริหารจัดการดูแลแรงงานต่างชาติให้สามารถตอบสนองการปรับเปลี่ยนโครงสร้างการผลิตของประเทศในอนาคต

(3) พัฒnavิสาหกิจขนาดกลางและขนาดย่อมสู่สากล มีการรวมกลุ่มคลัสเตอร์ เพื่อเป็นพลังขับเคลื่อนเศรษฐกิจ การพัฒนาปัจจัยแวดล้อมให้เอื้อต่อการดำเนินธุรกิจ สร้างขีดความสามารถในการแข่งขัน อาทิ พัฒนาและยกระดับผู้ผลิต ผู้รับช่วงผลิต พัฒนาผลิตภัณฑ์ ประยุกต์ใช้เทคโนโลยีเพื่อเพิ่มมูลค่าให้เติบโตอย่างสมดุล ตามศักยภาพ เชื่อมเครือข่ายธุรกิจและเกษตรกร เพิ่มมูลค่าสินค้าและ บริการด้วยภูมิปัญญาและเอกลักษณ์ของท้องถิ่น สนับสนุน SMEs ขยายการลงทุนในต่างประเทศ

(4) ยกย่องศักยภาพของสินค้าหนึ่งตำบลหนึ่งผลิตภัณฑ์ (OTOP) ให้ก้าวสู่สากล สร้างงาน สร้างรายได้ให้กับชุมชน โดยปรับเปลี่ยนแนวทางการพัฒนาจาก "การพัฒนาป่าตลาด" มาเป็น "ตลาดนำการพัฒนา" โดยมีแนวทางการพัฒนาที่สำคัญคือ หนึ่ง การส่งเสริม 16 คณะอนุกรรมการจัดทำยุทธศาสตร์และกรอบการปฏิรูป 17 กันยายน 2558 OTOP ตามกลุ่ม (Segment) ได้แก่ กลุ่มดาวเด่นให้ความสำคัญกับพัฒนามาตรฐานสู่สากลและการสร้างแบรนด์ กลุ่มเอกลักษณ์เน้นเสริมสร้างจุดเด่นและความต่างที่ตรงใจถูกค้าและสร้างแบรนด์และกลุ่มพัฒนาเพื่อเข้าสู่ตลาดแข่งขันเน้นการเพิ่มผลผลิต ยกย่องมาตรฐานและขยายตลาด

กลุ่มสุดท้าย คือ กลุ่มปรับตัว เพื่อเข้าสู่ห่วงโซ่การผลิตเน้นการพัฒนาผลิตภัณฑ์และทักษะ การขยายตลาดและค้นหา ความเก่ง สอง การเพิ่มประสิทธิภาพการขับเคลื่อนโครงการ OTOP การปรับโครงสร้าง คณะกรรมการอำนวยการหนึ่งตำบลหนึ่งผลิตภัณฑ์ให้สอดคล้องกับการส่งเสริมตามกลุ่มและบทบาทหลักเกณฑ์ การประเมิน การคัดสรรสุดยอดผลิตภัณฑ์ OTOP รวมทั้งตั้งศูนย์กลางสนับสนุน OTOP

(5) พัฒนาวิสาหกิจชุมชนและสถาบันเกษตรกร เสริมสร้างความเข้มแข็งของ ชุมชน และกลุ่มประชาชน/เกษตรกรในชุมชน ให้เป็นฐานรากสำคัญในการพัฒนาเศรษฐกิจและสังคม รวมทั้ง ให้สามารถพึ่งพาตนเอง โดยในส่วนของการพัฒนาวิสาหกิจชุมชนเน้นการพัฒนามาตรฐานผลิตภัณฑ์ สร้าง เครือข่ายตลาด จัดตั้งกองทุนวิสาหกิจชุมชน ส่งเสริมการเรียนรู้ในการประกอบวิสาหกิจชุมชน เตรียมความพร้อมของเจ้าหน้าที่รัฐเพื่อสนับสนุนวิสาหกิจชุมชนอย่างมีประสิทธิภาพ สำหรับการพัฒนาสถาบันเกษตรกร เช่น สหกรณ์ กลุ่มเกษตรกร เป็นต้น ให้ความสำคัญกับเพิ่มศักยภาพการเชื่อมโยงระบบการผลิต กับตลาด ส่งเสริมให้องค์กรปกครองส่วนท้องถิ่นใช้ระบบสหกรณ์เป็นกลไกในการพัฒนาเศรษฐกิจและสังคม ชุมชน รวมทั้งพัฒนาการเรียนรู้และทักษะการสหกรณ์สู่วิถีชีวิตประชาชนนอกกระบวนการศึกษา

2.4 การพัฒนาพื้นที่เศรษฐกิจพิเศษและเมือง โดย

(1) เขตเศรษฐกิจพิเศษชายแดน พัฒนาเป็นฐานการผลิตใหม่ กระจายกิจกรรม เศรษฐกิจและความเจริญสู่ภูมิภาค สร้างความมั่นคงในพื้นที่ชายแดน เชื่อมโยงกับประเทศเพื่อนบ้านทั้งในด้าน การผลิตร่วมและช่องทางตลาดร่วมกัน

(2) พื้นที่เศรษฐกิจบริเวณชายฝั่งทะเลตะวันออก พัฒนาเป็นฐานการผลิตที่ใช้เทคโนโลยีสูง มีบริการทันสมัย ใช้ทรัพยากรอย่างประหยัด เป็นมิตรต่อสิ่งแวดล้อมและชุมชน

(3) พื้นที่เมืองศูนย์กลางความเจริญ พัฒนาเป็นเมืองน่าอยู่และปลอดภัย ใช้ พลังงานและทรัพยากรอย่างประหยัด จัดการสิ่งแวดล้อมเมืองอย่างเหมาะสมและมีประสิทธิภาพ มีผังเมืองที่ เหมาะสมเกื้อกูลต่อการดำรงชีวิตของชุมชนและการจัดการสิ่งแวดล้อมเมืองรองรับกิจกรรมทางเศรษฐกิจที่มี อนาคต มีระบบขนส่งสาธารณะในเขตเมืองและเชื่อมโยงเมืองศูนย์กลางความเจริญทั่วประเทศ ยกระดับการบริหารจัดการและรวมองค์การปกครองส่วนท้องถิ่นให้มีขีดความสามารถสูง

2.5 การลงทุนพัฒนาโครงสร้างพื้นฐาน โดย

(1) ด้านการขนส่ง การปรับเปลี่ยนรูปแบบการขนส่งสินค้าทางถนน สู่การขนส่งที่ต้นทุนต่ำ พัฒนาโครงสร้างพื้นฐาน สิ่งอำนวยความสะดวกในการเดินทาง ไปสู่เมืองศูนย์กลางของภูมิภาคทั่วประเทศ เชื่อมโยงกับประเทศเพื่อนบ้าน พัฒนาอุตสาหกรรมระบบราง อุตสาหกรรมซ่อมบำรุงอากาศยาน การผลิตชิ้นส่วนอากาศยาน เพื่อสร้างฐานอุตสาหกรรมใหม่ของประเทศ

(2) ด้านความมั่นคงทางพลังงาน พัฒนาให้มีความมั่นคงในราคาที่เหมาะสม โดยกระจายประเภทของเชื้อเพลิง ส่งเสริมพลังงานทดแทน อาศัยความก้าวหน้า ทางเทคโนโลยี เพื่อเสริมสร้างศักยภาพด้านพลังงานพึ่งพาตนเองได้อย่างยั่งยืน และนำไปสู่การสร้าง 17 คณะอนุกรรมการจัดทำยุทธศาสตร์และกรอบการปฏิรูป 17 กันยายน 2558 อุตสาหกรรมที่จะเป็นฐานเศรษฐกิจใหม่ของประเทศ รวมทั้งเชื่อมโยงแหล่งพลังงานกับประเทศในอาเซียน เพื่อให้ประเทศไทยเป็นศูนย์กลางซื้อขายพลังงานในภูมิภาค

(3) ระบบเทคโนโลยีสารสนเทศและการสื่อสาร (ICT) เน้นการพัฒนาโครงสร้าง พื้นฐาน ICT ที่เป็นอินเทอร์เน็ตความเร็วสูงให้ทันสมัยและกระจายทั่วถึง พัฒนาบุคลากรให้มีความรู้ ความสามารถ และเชี่ยวชาญระดับมาตรฐานสากล เพิ่มขีดความสามารถของอุตสาหกรรม ICT และใช้ ICT ในการสร้างนวัตกรรมบริการภาครัฐแบบบูรณาการ ประยุกต์ ICT เพื่อสร้างความเข้มแข็งของภาคการผลิต การศึกษาและพาณิชย์อิเล็กทรอนิกส์

(4) การวิจัยและพัฒนา เพิ่มสัดส่วนค่าใช้จ่ายวิจัยและพัฒนาไม่น้อยกว่าร้อยละ 3 โดยมีสัดส่วนรัฐต่อเอกชน 20 : 80 โดยบูรณาการงานวิจัยระหว่างหน่วยงานวิจัยหลักของประเทศ สนับสนุนวิจัยที่มุ่งเป้าตอบสนองความต้องการในการพัฒนาประเทศ อาทิ ข้าว มันสำปะหลัง ยางพารา โลจิสติกส์และโซ่อุปทาน อาหารแปรรูป และสุขภาพและชีวเวชศาสตร์ อากาศยาน และ ผลิตภัณฑ์ชีวโอเบล รวมทั้งงานวิจัยเพื่อพัฒนาอุตสาหกรรม นอกจากนี้ จะเพิ่มจำนวนบุคลากรด้านวิจัยและพัฒนาเป็น 70 คนต่อประชากร 10,000 คน เช่น สนับสนุนนักเรียนทุนรัฐบาลทางด้านวิทยาศาสตร์และเทคโนโลยี แก้ไขปัญหาการขาดแคลนบุคลากรด้านวิทยาศาสตร์ และเทคโนโลยีในภาคการผลิตและบริการ เป็นต้น

2.6 การเชื่อมโยงกับภูมิภาคและเศรษฐกิจโลก เพื่อให้ประเทศไทยมีบทบาทนำในภูมิภาค และเวทีโลก และสนับสนุนให้เกิดสายสัมพันธ์ทางเศรษฐกิจและการค้าอย่างมีพลัง โดยเฉพาะอย่างยิ่งใน ช่วงเวลาที่พลังอำนาจทางเศรษฐกิจของภูมิภาคเอเชียกำลังเพิ่มขึ้น โดย

(1) สร้างความเป็นหุ้นส่วนการพัฒนากับประเทศในอนุภูมิภาค ภูมิภาค และนานาชาติประเทศทั้งในระดับทวีป และพหุภาคี ต่อยอดความร่วมมือทางเศรษฐกิจ การค้า การพัฒนาสังคม ความมั่นคงกับประเทศยุทธศาสตร์และประเทศในอนุภูมิภาค เพื่อส่งเสริมความมั่นคง ในอนุภูมิภาค ภูมิภาค และในระดับโลก สร้างความเจริญก้าวหน้าและลดความเหลื่อมล้ำอย่างยั่งยืนร่วมกันในทุกมิติ

(2) ส่งเสริมให้ประเทศไทยเป็นฐานของการประกอบธุรกิจ การให้บริการต่างๆ เช่น การศึกษา การให้บริการด้านการเงิน ด้านสุขภาพ การให้บริการด้านโลจิสติกส์ และ การลงทุนเพื่อการวิจัยและพัฒนา รวมทั้งเป็นฐานความร่วมมือในเอเชีย ควบคู่ไปกับการส่งเสริมและสนับสนุน การลงทุนและการดำเนินธุรกิจของนักลงทุนและผู้ประกอบการไทยในต่างประเทศ

(3) ส่งเสริมความร่วมมือกับภูมิภาคและนานาชาติในการสร้างความมั่นคงด้าน พลังงาน อาหาร สิ่งแวดล้อม และการบริหารจัดการภัยพิบัติในรูปแบบต่าง ๆ รวมทั้งการป้องกันภัยในทุกรูปแบบ

(4) ส่งเสริมบทบาทการเป็นผู้ประสานประโยชน์ในการเชื่อมโยง สร้างความสมดุลของความสัมพันธ์ของประเทศ กับกลุ่มอำนาจทางเศรษฐกิจต่างๆ แก้ไขปัญหาความแตกต่างทางเศรษฐกิจของประเทศในภูมิภาคโดยการดำรงความสัมพันธ์ที่ดีกับประเทศและองค์กรระหว่างประเทศทั้งในและนอกภูมิภาคอย่างต่อเนื่อง ส่งเสริมการขยายความร่วมมือระหว่างอนุภูมิภาคและภูมิภาคกับ ประเทศนอกภูมิภาค บนหลักของการรักษาคุณภาพของการปฏิสัมพันธ์กับกลุ่มมหาอำนาจต่าง ๆ

(5) เพิ่มบทบาทและการมีส่วนร่วมของไทยในองค์การระหว่างประเทศในการผลักดันการพัฒนาในอนุภูมิภาคและภูมิภาค รวมทั้งประเทศกำลังพัฒนาในภูมิภาคอื่น ๆ ให้ความสำคัญ 18 คณะอนุกรรมการจัดทำยุทธศาสตร์และกรอบการปฏิรูป 17 กันยายน 2558 ช่วยเหลือทั้งในด้านการเงินและทางเทคนิคกับประเทศกำลังพัฒนาในการพัฒนาด้านความเชื่อมโยงทาง เศรษฐกิจสังคมและการพัฒนาทุนมนุษย์

(6) สนับสนุนการเปิดเสรีทางการค้า ทั้งในระดับทวีป ภูมิภาค และพหุภาคี และ ส่งเสริมการค้ากับกลุ่มประเทศกำลังพัฒนาในภูมิภาคเดียวกัน (Intra-Regional Trade) เปิดโอกาสให้ทุกภาคส่วนมีส่วนร่วมในการกำหนดท่าทีเจรจาการค้าระหว่างประเทศ เฝ้าระวังการใช้ ประโยชน์จากข้อตกลงที่มีผลบังคับใช้แล้ว ตลอดจนใช้โอกาสจากการเปิดเสรีการค้าและการลงทุน รวมทั้ง วางแนวทางป้องกันผลกระทบที่อาจเกิดขึ้น

(7) สร้างองค์ความรู้ด้านการต่างประเทศ ผลประโยชน์ที่มีต่อการพัฒนาประเทศต่อภาคส่วนต่าง ๆ และสาธารณชนไทย รวมทั้ง ดำเนินการเชิงรุกในการสร้างความเข้าใจ ความเชื่อมั่น และภาพลักษณ์ที่ดีและศักยภาพทางเศรษฐกิจ และ ด้านอื่น ๆ ของประเทศไทย

3. ยุทธศาสตร์การพัฒนาและเสริมสร้างศักยภาพคน

การเปลี่ยนแปลงโครงสร้างประชากรสู่สังคมสูงวัยภายใต้ภาวะแวดล้อมประเทศที่เปลี่ยนแปลง อย่าง ต่อเนื่องและรวดเร็ว ส่งผลให้ต้องพัฒนาคนและสังคมไทยให้เป็นรากฐานที่แข็งแกร่ง สามารถปรับตัวในสภาวะการ เปลี่ยนแปลง การบริหารความเสี่ยง และใช้ศักยภาพโอกาสได้เต็มตามกำลัง ความสามารถที่พร้อมรับกับการพัฒนา ที่จะเปลี่ยนแปลงไปในอนาคต โดยคนไทยที่พึงปรารถนาในอนาคต จะต้องมีศักยภาพเพียงพอในการมีส่วนร่วม พัฒนาประเทศ มีความพร้อมทางกาย ใจ สติปัญญา มีทักษะการคิด วิเคราะห์อย่างมีเหตุผล สามารถเรียนรู้ได้ ต่อเนื่องตลอดชีวิต มีภูมิคุ้มกันต่อการเปลี่ยนแปลง มีจิตสำนึก วัฒนธรรมที่ดีงาม รู้คุณค่าความเป็นไทย มีครอบครัว ที่มั่นคง เข้มแข็ง อบอุ่น สมาชิกทุกคนในครอบครัวรู้จักหน้าที่ มีความรับผิดชอบ เป็นครอบครัวที่มั่งคั่งด้วยความ อยู่ดีมีสุข มีความเอื้ออาทรในครอบครัว และเป็น รากฐานที่มั่นคงของชุมชนสังคม โดยมีแนวทางที่สำคัญ ดังนี้

3.1 การพัฒนาศักยภาพคนตลอดช่วงชีวิตให้สนับสนุนการเจริญเติบโตของประเทศ โดยเริ่มพัฒนา ตั้งแต่ในครรภ์และต่อเนื่องไปตลอดช่วงชีวิต ช่วงการตั้งครรภ์/ แรกเกิด /ปฐมวัย ส่งเสริมอนามัย แม่และเด็กตั้งแต่ แรกเกิดให้มีพัฒนาการที่สมวัยในทุกด้าน วัยเรียน มีทักษะความสามารถการเรียนรู้ที่สอดคล้องกับทักษะในศตวรรษที่ 21 วัยรุ่น/นักศึกษา ให้มีทักษะการเรียนรู้ ทักษะอาชีพที่สอดคล้องตามความต้องการ ของประเทศ และมีทักษะชีวิต สามารถอยู่ร่วมและทำงานกับผู้อื่นได้ภายใต้บริบทสังคมที่เป็นพหุวัฒนธรรม วัยแรงงาน พัฒนายกระดับสมรรถนะฝีมือแรงงานอย่างต่อเนื่อง มีการทำงานตามหลักการการทำงานที่มีคุณค่า วัยผู้สูงอายุ ให้อยู่ได้อย่างมีศักดิ์ศรีมีความสุข มีรายได้พอเพียงใน การดำรงชีวิต มีงานที่เหมาะสมตามศักยภาพและประสบการณ์ มีหลักประกันทางสุขภาพ และ มีสภาพแวดล้อมที่ เอื้อต่อการใช้ชีวิต สร้างเสริม พื้นฟูสุขภาพ ป้องกันหรือชะลอความทุพพลภาพและโรคเรื้อรัง ต่างๆ เพื่อให้ผู้สูงอายุสามารถเป็นพลังที่มีคุณค่าของสังคม

3.2 การยกระดับคุณภาพการศึกษาและการเรียนรู้ให้มีคุณภาพการปฏิรูปโครงสร้าง ระบบบริหาร จัดการการศึกษาในทุกกระดับ จัดโครงสร้างจัดการการศึกษาใหม่ สร้างความรับผิดชอบต่อผลลัพธ์และให้เอื้อต่อการ เข้าถึงการศึกษาอย่างเท่าเทียมและทั่วถึง การยกระดับสถาบันการศึกษาสาขาที่มีความเชี่ยวชาญสู่ความเป็นเลิศ ปฏิรูประบบการคลังด้านการศึกษา โดยจัดสรรงบประมาณตรงสู่ผู้เรียน ส่งเสริมการมีส่วนร่วมจากภาคเอกชนใน การจัดการศึกษา 19 คณะอนุกรรมการจัดทำยุทธศาสตร์และกรอบการปฏิรูป 17 กันยายน 2558 ปรับระบบการ ผลิตและพัฒนาครูผู้สอน ระบบการประเมินและการรับรองคุณภาพที่เน้นผลลัพธ์ที่ตัว ผู้เรียน มีการปฏิรูประบบการ เรียนรู้ มุ่งจัดการเรียนรู้เพื่อสร้างสมรรถนะกำลังคนทั้งระบบตั้งแต่ระดับปฐมศึกษาจนถึงการเรียนรู้ตลอดชีวิต การ วิจัยและการใช้เทคโนโลยีและสื่อเพื่อการเรียนรู้

3.3 การสร้างเสริมให้คนมีสุขภาพที่ดี มุ่งเน้นการป้องกันและควบคุมปัจจัยที่คุกคาม สุขภาพ การ พัฒนาสิ่งแวดล้อม สภาพแวดล้อมที่เอื้อต่อสุขภาพ ส่งเสริมรูปแบบการดำเนินชีวิตที่ สนับสนุนการมีสุขภาพกาย และจิตที่ดี การสร้างและเผยแพร่ความรู้ด้านสุขภาพ การปรับเปลี่ยน พฤติกรรมสุขภาพ การพัฒนารูปแบบการ กิจาเพื่อสุขภาพที่เหมาะสมกับแต่ละช่วงวัย ตลอดจนส่งเสริมการให้ ความสำคัญกับมิติสุขภาพในทุกนโยบาย สาธารณะ เพื่อสร้างความเข้าใจและตระหนักถึงผลกระทบของ นโยบายสาธารณะที่มีต่อสุขภาพของประชาชน

3.4 การสร้างความอยู่ดีมีสุขของครอบครัวไทยให้เอื้อต่อการพัฒนาคน เสริมสร้าง ศักยภาพและ บทบาทหน้าที่ของสถาบันครอบครัวในการป่มาเพาะ วางรากฐานการพัฒนาจิตใจให้เข้มแข็ง มี คุณธรรม จริยธรรม ความซื่อสัตย์ สุจริต มีจิตสำนึกสาธารณะ เพื่อเป็นภูมิคุ้มกันต่อการเปลี่ยนแปลงทาง เศรษฐกิจ สังคมและวัฒนธรรม ควบคู่ไปกับการสร้างค่านิยมหลักของไทยให้สมาชิกในครอบครัว การสร้าง ความอบอุ่นและความมั่นคงให้ครอบครัว และการสร้างความสมดุลระหว่างการทำงาน การใช้ชีวิตส่วนตัวและ ครอบครัว

4. ยุทธศาสตร์ด้านการสร้างโอกาสความเสมอภาคและเท่าเทียมกันทางสังคม

การเผชิญปัญหาความเหลื่อมล้ำทางสังคมในหลายมิติ มีความแตกต่างกันมากในระหว่างกลุ่มโอกาสในการเข้าถึงกิจกรรมทางเศรษฐกิจ ทรัพยากร กระบวนการ ยุติธรรม และบริการสาธารณะที่มีความแตกต่างกันและขาดความเป็นธรรม โดยเฉพาะในระหว่างภูมิภาคและ ระหว่างพื้นที่ต่างๆ เป็นสาเหตุสำคัญส่วนหนึ่งที่ทำให้เกิดความแตกแยกในสังคม จึงจำเป็นต้องเร่งกระจายโอกาสการพัฒนาและสร้างความมั่นคงให้ทั่วถึง ปรับเปลี่ยนจากสังคมที่มีความเหลื่อมล้ำไปสู่สังคมที่เสมอภาคและเป็นธรรม เป็นสังคมที่คนอยู่ร่วมกันได้อย่างมีความสุข ยั่งยืนเป็นพื้นฐาน สำคัญที่จะนำไปสู่การพัฒนาที่มั่นคงและยั่งยืน โดยมีแนวทางที่สำคัญ ดังนี้

4.1 การสร้างความมั่นคงและการลดความเหลื่อมล้ำทางด้านเศรษฐกิจและสังคม โดยสร้างความมั่นคงทางด้านรายได้และการออม กระจายทรัพยากรให้ทั่วถึงเป็นธรรมทั้งในด้านบริการสาธารณะ ขั้นพื้นฐาน ฐานทรัพยากรต่างๆ ความเป็นธรรมในการเข้าถึงกระบวนการยุติธรรม เช่น อาทิจากการเข้าถึงปัจจัยการผลิต การปฏิรูปที่ดินและการถือครองที่ดิน การได้รับบริการด้านการศึกษาและสาธารณสุขที่มีคุณภาพอย่างทั่วถึง การสร้างหลักประกันทางรายได้ให้กับแรงงาน การจัดรูปแบบสวัสดิการพื้นฐานที่จำเป็น คำนึงถึงฐานะทางเศรษฐกิจและสังคมที่แตกต่างกันโดยมีแนวทางร่วมรับภาระค่าใช้จ่ายอย่างเหมาะสม

4.2 การพัฒนาระบบบริการและระบบบริหารจัดการสุขภาพ โดยบูรณาการระบบ หลักประกันสุขภาพภาครัฐ 3 กองทุน เพื่อให้เกิดความเป็นเอกภาพ มีการใช้ทรัพยากร อย่างมีประสิทธิภาพ ลดความเหลื่อมล้ำในระบบหลักประกันสุขภาพ พัฒนาการบริหารจัดการ ระบบสุขภาพ การส่งเสริม การอภิบาลระบบสุขภาพในลักษณะเครือข่ายที่มีการใช้ทรัพยากรร่วมกัน สนับสนุนความร่วมมือกัน ระหว่างภาครัฐและภาคเอกชนในการพัฒนาระบบบริการที่มีการลงทุนและใช้ทรัพยากรร่วมกัน การส่งเสริม 20 คณะอนุกรรมการจัดทำยุทธศาสตร์และกรอบการปฏิรูป 17 กันยายน 2558 การพัฒนาเทคโนโลยีและนวัตกรรมทางการแพทย์เพื่อรองรับการเป็นสังคมผู้สูงอายุ การพัฒนาระบบเฝ้าระวัง ป้องกัน และควบคุมโรคอุบัติใหม่อุบัติซ้ำ และการจัดการภาวะฉุกเฉินทางสาธารณสุข

4.3 การสร้างสภาพแวดล้อมและนวัตกรรมที่เอื้อต่อการดำรงชีวิตในสังคมสูงวัย โดยเตรียมการด้านโครงสร้างพื้นฐานและสิ่งแวดล้อมที่เอื้อต่อผู้สูงอายุและผู้ด้อยโอกาส อาทิ ระบบผังเมืองและ ที่อยู่อาศัย การพัฒนาระบบคมนาคมขนส่ง การจัดการพื้นที่สาธารณะให้มีความปลอดภัยเข้าถึงได้ การให้บริการทางสังคม การพัฒนานวัตกรรมในการใช้ชีวิตประจำวัน สำหรับผู้สูงอายุ และประชาชนทุกกลุ่ม

4.4 การสร้างความเข้มแข็งของสถาบันทางสังคม ทูตทางวัฒนธรรม และความเข้มแข็งของชุมชน การฟื้นฟูบทบาทสถาบันศาสนาในการส่งเสริมศีลธรรม คุณธรรม จริยธรรมตามหลักคำสอน ทางศาสนา การดำรงรักษาวัฒนธรรมและขนบธรรมเนียมประเพณีที่ดีงาม เพื่อเป็นฐานรากที่เข้มแข็งในสังคม ท่ามกลางวัฒนธรรมที่หลากหลาย การบริหารจัดการทูตทางวัฒนธรรมที่ก่อให้เกิดคุณค่า สามารถนำมาสร้าง มูลค่าเพิ่มทางเศรษฐกิจ เสริมสร้างความเข้มแข็งของชุมชน บนพื้นฐานที่มีการจัดการทูตในชุมชน ให้เกิดประโยชน์ต่อการพัฒนา ทั้งทุนทางทรัพยากร ทูตทางวัฒนธรรม และทุนทางปัญญา เพื่อให้ชุมชน สามารถจัดการตนเองได้อย่างยั่งยืน

4.5 การพัฒนาสื่อสารมวลชนให้เป็นกลไกสนับสนุนการพัฒนา ส่งเสริมจรรยาบรรณของสื่อมวลชน ให้ยึดมั่นปฏิบัติตามหลักวิชาชีพที่ดีและรับผิดชอบต่อสังคม มีการปรับปรุงระบบตรวจสอบสื่อ และ ให้ประชาชนมีส่วนร่วมในการตรวจสอบ และพัฒนาภาคประชาชนให้มีความรู้เท่าทันสื่อโดยเฉพาะสื่อออนไลน์

5. ยุทธศาสตร์ด้านการสร้างการเติบโตบนคุณภาพชีวิตที่เป็นมิตรต่อสิ่งแวดล้อม

การพัฒนาเศรษฐกิจทำให้ มีการบุกรุกทำลาย และใช้ประโยชน์จากทรัพยากรธรรมชาติเกินศักยภาพของระบบนิเวศน์ เกิดผลกระทบต่อ สิ่งแวดล้อม ทั้งมลพิษทางน้ำ ทางอากาศ ชยะและของเสียอันตราย ขณะที่ขีดความสามารถและเครื่องมือในการบริหารจัดการทั้งในรูปของการบังคับควบคุม การให้สิ่งจูงใจ ยังไม่สามารถ /ที่จะทำได้...

ที่จะทำให้เกิดการใช้ทรัพยากรอย่างคุ้มค่าและลดปริมาณของเสียลง เกิดปัญหาความเสื่อมโทรมของทรัพยากรธรรมชาติและ สิ่งแวดล้อม ให้ทวีความรุนแรง ต้องเผชิญกับความท้าทายที่สำคัญยิ่งในมิติของการพัฒนาจากการเปลี่ยนแปลงสภาพภูมิอากาศและภัยพิบัติธรรมชาติที่รุนแรงขึ้น ทั้งอุทกภัย และภัยแล้ง สร้างความเสียหายทั้งต่อเศรษฐกิจ สังคม และสิ่งแวดล้อม ประกอบกับพันธกรณีและข้อตกลงระหว่างประเทศที่มีความซับซ้อนและเข้มข้นมากขึ้นจากมาตรการด้านสังคมและสิ่งแวดล้อมส่งผลกระทบต่อการแข่งขันทางการค้าและการลงทุน สถานะดังกล่าว นำไปสู่การแย่งชิงทรัพยากร ความขัดแย้งระหว่างรัฐ ประชาชน ที่รุนแรงมากขึ้น ดังนั้น จึงต้องเร่งอนุรักษ์ฟื้นฟูและสร้างความมั่นคงของฐาน ทรัพยากรธรรมชาติ และบริหารจัดการน้ำให้มีประสิทธิภาพ รวมทั้งยกระดับความสามารถในการป้องกัน ผลกระทบและปรับตัวต่อการเปลี่ยนแปลงสภาพภูมิอากาศและภัยพิบัติธรรมชาติ ปรับตัวไปสู่รูปแบบของการ ผลิตและการบริโภคที่ปล่อยคาร์บอนต่ำและเป็นมิตรกับสิ่งแวดล้อม โดยพัฒนาการผลิตให้มี ประสิทธิภาพ ลดการใช้พลังงาน ทั้งนี้เพื่อวางรากฐานและสนับสนุนให้ ประเทศมีการเติบโตทางเศรษฐกิจและสังคมอย่างยั่งยืน โดยตั้งเป้าหมายที่จะเพิ่มพื้นที่ป่าไม้ให้ได้ร้อยละ 40 ของพื้นที่ (128 ล้านไร่) และลดการปล่อยก๊าซเรือนกระจกในภาคเศรษฐกิจ โดยมีแนวทางในการดำเนินงาน 21 คณะอนุกรรมการจัดทำยุทธศาสตร์และกรอบการปฏิรูป 17 กันยายน 2558

5.1 จัดระบบอนุรักษ์ ฟื้นฟูและป้องกันการทำลายทรัพยากรธรรมชาติ ปกป้องรักษาและฟื้นฟูทรัพยากรป่าไม้ทั้งป่าต้นน้ำลำธาร ป่าชุมชน และป่าชายเลน การปราบปราม ป้องกันการบุกรุกทำลายป่าอย่างเข้มงวด ปลูกป่าโดยเลียนแบบระบบธรรมชาติ กำหนดพื้นที่ราบเชิงเขาเป็นแนวกันชน ส่งเสริมการปลูกป่าเศรษฐกิจที่มีระบบการจัดการป่าไม้อย่างยั่งยืน บริหารจัดการ การใช้ประโยชน์ที่ดินในพื้นที่ป่าไม้บนพื้นฐานให้คนและชุมชนสามารถอยู่กับป่าได้ โดยจัดทำแนวเขตให้เกิด ความชัดเจน นำระบบสารสนเทศมาใช้ในการบริหารจัดการ และส่งเสริมแนวทางประเมินมูลค่าการให้บริการ ของระบบนิเวศและการสร้างรายได้จากการอนุรักษ์วางระบบป้องกันการกัดเซาะชายฝั่ง ตลอดจนเสริมสร้าง ความเข้มแข็งและความร่วมมือในภูมิภาคอาเซียนด้านกวดจัดการทรัพยากรธรรมชาติและสิ่งแวดล้อมอย่าง ยั่งยืน

5.2 วางระบบบริหารจัดการน้ำให้มีประสิทธิภาพ ทั้งช่วงต้นน้ำ กลางน้ำ และปลายน้ำ เน้นการปรับระบบการบริหารจัดการอุทกภัยอย่างบูรณาการ ให้มีแหล่งกักเก็บน้ำต้นทุนและแหล่งชะลอน้ำที่ เพียงพอ เพิ่มขีดความสามารถในการเก็บกักน้ำ และเพิ่มประสิทธิภาพการระบายน้ำ และการผันน้ำ โดยชุด ลอกร่องน้ำและแหล่งน้ำ เพื่อแก้ปัญหาอุทกภัย ภัยแล้ง ควบคู่ไปกับแผนงานกำหนดพื้นที่รับน้ำนอง และการ พัฒนาคังข้อมูลระบบพยากรณ์ และการเตือนภัย และแผนงานเผชิญเหตุเฉพาะพื้นที่ ตลอดจนการปรับปรุง องค์กรและกฎหมายรวมทั้งการสร้างการมีส่วนร่วมในการบริหารจัดการน้ำ

5.3 พัฒนาและใช้พลังงานที่เป็นมิตรกับสิ่งแวดล้อม ในทุกภาคเศรษฐกิจ เพื่อลดการปล่อยก๊าซเรือนกระจก โดยมุ่งเน้นการลดสัดส่วนการใช้เชื้อเพลิงฟอสซิล เพิ่มสัดส่วนการใช้พลังงาน หมุนเวียนในภาคการผลิตไฟฟ้า เพิ่มประสิทธิภาพการใช้พลังงานในภาคการคมนาคมขนส่ง อุตสาหกรรม และ อาคาร ส่งเสริมการผลิตพลังงานสะอาด นำเทคโนโลยีมาใช้ในการบริหารจัดการและการอนุรักษ์พลังงาน กำหนดกฎระเบียบ และสร้างกลไกให้ทุกภาคส่วนใช้พลังงานอย่างมีประสิทธิภาพ สร้างความรู้ ความเข้าใจให้กับประชาชนเกี่ยวกับการพัฒนา และการประหยัดพลังงานอย่างถูกต้องและต่อเนื่อง

5.4 พัฒนาเมืองอุตสาหกรรมเชิงนิเวศน์และเมืองที่เป็นมิตรกับสิ่งแวดล้อม โดยพัฒนา พื้นที่อุตสาหกรรมหนาแน่นให้เป็นเมืองอุตสาหกรรมนิเวศน์ต้นแบบ มีการบริหารจัดการวิฤตุดิบและของเสีย อย่างเป็นระบบครบวงจร การรวมกลุ่มของกลุ่มอุตสาหกรรมเพื่อบริหารจัดการและเพิ่มประสิทธิภาพในการใช้ ทรัพยากรร่วมกัน มีกลไกเพื่อดูแลและประสานการพัฒนาสู่เมืองอุตสาหกรรมนิเวศน์ บรรลุให้เป็นแผนพัฒนาของจังหวัด ปรับกฎระเบียบให้เอื้อต่อการพัฒนา เป็นมิตรกับสิ่งแวดล้อม เน้นการเพิ่มศักยภาพเมืองด้านสิ่งแวดล้อมอย่างมีส่วนร่วม

สนับสนุนการเปลี่ยนของเสียให้เป็นพลังงาน ไม่ก่อให้เกิดสารพิษอันตราย เพิ่มพื้นที่สีเขียวให้เป็นแหล่งดูดซับมลพิษ และเก็บกัก คาร์บอน ลดการปล่อยก๊าซเรือนกระจก พัฒนาพื้นที่เพื่อเชื่อมโยงโอกาสจากอาเซียนให้เมืองที่เป็นมิตรกับสิ่งแวดล้อมอย่างสมดุลและยั่งยืนมีหลายรูปแบบ เช่น เมืองอุตสาหกรรมนิเวศน์ เมืองเกษตรสีเขียว เมืองคาร์บอนต่ำ และเมืองน่าอยู่อย่างยั่งยืน เป็นต้น

5.5 การร่วมลดปัญหาโลกร้อนและปรับตัวให้พร้อมรับการเปลี่ยนแปลงสภาพภูมิอากาศ โดยลดการก่อก๊าซเรือนกระจกในทุกภาคการผลิตและการดำรงชีวิตประจำวัน เพิ่มขีดความสามารถในการปรับตัวต่อการเปลี่ยนแปลงสภาพภูมิอากาศ พัฒนาองค์ความรู้ บุคลากร องค์กร และ เครื่องมือในการบริหารจัดการ สนับสนุนการวิจัยและพัฒนาเทคโนโลยีและนวัตกรรมเพื่อรับมือกับการเปลี่ยนแปลงสภาพภูมิอากาศ ส่งเสริมการผลิตและบริการที่เป็นมิตรกับสิ่งแวดล้อม ป้องกัน เฝ้าระวังและเตือนภัยพิบัติทางธรรมชาติ โดยจัดทำแผนที่เสี่ยงภัย ทั้งในระดับประเทศ ภูมิภาค และจังหวัด ส่งเสริมการทำแผน 22 คณะอนุกรรมการจัดทำยุทธศาสตร์และกรอบการปฏิรูป 17 กันยายน 2558 บริหารความต่อเนื่องของธุรกิจ โดยมีกลไกการให้ความรู้ สร้างความเข้าใจ และให้ข้อมูลอันจำเป็น เพื่อให้ทุก ภาคี โดยเฉพาะชุมชนและประชาชน เข้ามามีส่วนร่วมในการดำเนินการให้มากที่สุด

5.6 ใช้เครื่องมือทางเศรษฐศาสตร์และนโยบายการคลังเพื่อสิ่งแวดล้อม เพื่อส่งเสริมให้เกิดการลงทุนและการเปลี่ยนแปลงพฤติกรรมในการผลิต การบริโภค และการเปลี่ยนแปลงวิถีชีวิต ที่เป็นมิตร กับสิ่งแวดล้อม เพื่อประหยัดการใช้ทรัพยากรอย่างคุ้มค่า มีประสิทธิภาพมากที่สุด และ ลดของเสียอันจะช่วยลดภาระงบประมาณภาครัฐในการแก้ไขปัญหาสิ่งแวดล้อม โดยจัดให้มีระบบภาษี สิ่งแวดล้อม ได้แก่ ภาษีการปล่อยมลพิษ และภาษีเพื่อการอนุรักษ์ทรัพยากรธรรมชาติ กำหนดค่าธรรมเนียม การจัดการมลพิษและภาษีผลิตภัณฑ์และค่าธรรมเนียมผลิตภัณฑ์ที่ก่อให้เกิดผลกระทบต่อสิ่งแวดล้อม พัฒนา ระบบการวางเงินประกันความเสี่ยงหรือความเสียหายต่อสิ่งแวดล้อม ปรับปรุงโครงสร้างภาษี ส่งเสริมการประหยัดพลังงาน การใช้พลังงานทางเลือกและอนุรักษ์สิ่งแวดล้อม ทบทวนนโยบายการบริหารจัดการ โดย คำนึงถึงมูลค่าที่แท้จริงที่ได้คิดรวมค่าเสียโอกาสและมูลค่าในอนาคต เพื่อปรับปรุงระบบภาษีและค่าสัมปทาน ส่งเสริมการจัดซื้อจัดจ้างที่เป็นมิตรกับสิ่งแวดล้อม ปรับปรุงระบบโครงสร้าง องค์กร กลไก กระบวนการยุติธรรม และกฎหมาย ในการบริหารจัดการทรัพยากร ธรรมชาติและสิ่งแวดล้อมให้ทันสมัยและมี ประสิทธิภาพ เน้นหลักการกระจายอำนาจให้กับท้องถิ่นและการมีส่วนร่วม

6. ยุทธศาสตร์ด้านการปรับสมดุลและพัฒนาระบบการบริหารจัดการภาครัฐ

หน่วยงานภาครัฐมีขนาดที่เหมาะสมกับบทบาทภารกิจ มีขีดสมรรถนะสูง ปราศจากการ ทุงริตและประพฤตินิยม มีกฎหมายที่เอื้อต่อการบริหารจัดการ สามารถตอบสนองความต้องการของประชาชนได้อย่าง สะดวก รวดเร็ว มีประสิทธิภาพ เกิดประสิทธิผล มีความคุ้มค่า โปร่งใส และเกิดความเป็น ธรรมในการให้บริการ สาธารณะ สอดคล้องกับทิศทาง บริบทการเปลี่ยนแปลงของโลก มี กรอบแนวทางในการดำเนินงานที่สำคัญ ดังนี้

6.1 การปรับปรุงการบริหารจัดการรายได้และรายจ่ายของภาครัฐ ด้านรายได้จำเป็นต้องปฏิรูประบบภาษีทั้งระบบ เพื่อเพิ่มรายได้ของภาครัฐและเป็นเครื่องมือในการเพิ่มขีดความสามารถในการ แข่งขันและลดความเหลื่อมล้ำ โดยการปรับปรุงโครงสร้างภาษี อัตราภาษี ระบบการจัดเก็บ การพิจารณาเพิ่มภาษีประเภทใหม่หรือแหล่งรายได้อื่นที่มีใช้ภาษี ให้สอดคล้องกับกิจกรรมทางเศรษฐกิจที่ เปลี่ยนแปลงไป ทางด้านรายจ่ายจะต้องมีการปฏิรูประบบการใช้จ่ายงบประมาณให้เกิดประสิทธิภาพและ ประสิทธิผล โดยการปรับปรุงพระราชบัญญัติวิธีการงบประมาณ พ.ศ. 2502 และจัดให้มีกฎหมายที่เป็นกรอบ ในการบริหารการเงินการคลังภาครัฐ มีการจัดทำงบประมาณระยะปานกลางและระยะยาว เพื่อเป็นกรอบใน การวางแผนงบประมาณของส่วนราชการ รัฐวิสาหกิจ และหน่วยงานของรัฐ สนับสนุนการขับเคลื่อน นโยบายตามยุทธศาสตร์ชาติและแผนพัฒนาเศรษฐกิจและสังคมแห่งชาติทั้งนี้ ควรมุ่งเน้นการจัดทำงบประมาณโดยยึดพื้นที่และประเด็นการพัฒนาที่สำคัญเป็นตัวตั้ง และให้

ประชาชนเข้ามามีส่วนร่วมใน กระบวนการจัดทำงบประมาณได้มากขึ้น เพื่อให้ประชาชนมีความเป็นเจ้าของและติดตามตรวจสอบการใช้จ่าย งบประมาณ

6.2 การปรับปรุงบทบาท ภารกิจและโครงสร้างของหน่วยงานภาครัฐให้มีขนาดที่เหมาะสมเกิดความคุ้มค่าและรองรับกับสภาพแวดล้อมในการปฏิบัติงานที่มีความหลากหลายซับซ้อนมากขึ้น ทบทวนบทบาทภารกิจของหน่วยงานภาครัฐให้มีความเหมาะสม ยุบเลิกงานที่ไม่มีความจำเป็น ถ่ายโอนงานให้ภาคส่วนอื่น จัดโครงสร้างหน่วยงานภาครัฐให้เหมาะสมกับบทบาทภารกิจที่รับผิดชอบ พัฒนาและปรับระบบวิธีการ 23 คณะอนุกรรมการจัดทำยุทธศาสตร์และกรอบการปฏิรูป 17 กันยายน 2558 ปฏิบัติราชการให้ทันสมัย ลดความซ้ำซ้อน ลดขั้นตอนการปฏิบัติราชการ นำเทคโนโลยีและแนวทางปฏิบัติมาใช้เพื่อลดรายจ่ายด้านบุคลากร เพิ่มประสิทธิภาพและผลิตภาพในการปฏิบัติราชการ เกิดความโปร่งใส พัฒนาให้เป็นองค์กรแห่งการเรียนรู้ สามารถบูรณาการการทำงาน เปิดโอกาสให้ประชาชน เข้ามามีส่วนร่วม ตอบสนองความต้องการของประชาชนตามหลักการบริหารกิจการบ้านเมืองที่ดี เพื่อสร้างความเชื่อมั่นศรัทธาในการบริหารราชการแผ่นดิน

6.3 การวางระบบบริหารงานราชการแบบบูรณาการ โดยวางระบบบริหารงานแบบบูรณาการในยุทธศาสตร์ที่สำคัญของประเทศให้มีความสอดคล้องเชื่อมโยงระหว่างยุทธศาสตร์ชาติ แผนพัฒนา เศรษฐกิจและสังคมแห่งชาติยุทธศาสตร์กระทรวง ยุทธศาสตร์จังหวัดและกลุ่มจังหวัด รวมทั้งแผนพัฒนา ย้ำเอก ชุมชน ท้องถิ่น และหมู่บ้าน กำหนดบทบาทภารกิจให้มีความชัดเจนว่าหน่วยงานใดรับผิดชอบในเรื่อง หรือกิจกรรมใด

(1) พัฒนารูปแบบและวิธีการทำงานของภาครัฐในระดับต่างๆ ระหว่างราชการ บริหารส่วนกลาง ส่วนภูมิภาค และส่วนท้องถิ่น โดยเน้นการยึดพื้นที่เป็นหลักเพื่อให้เกิดความร่วมมือ ประสาน สัมพันธ์กันในการปฏิบัติราชการและการใช้ทรัพยากรให้มีประสิทธิภาพ เกิดความคุ้มค่า ไม่ซ้ำซ้อน และปรับปรุงการจัดสรรงบประมาณให้เป็นแบบยึดพื้นที่เป็นตัวตั้ง รวมทั้งวางเงื่อนไขการจัดสรรงบประมาณให้ กระทรวง/กรม ต้องสนับสนุนการขับเคลื่อนแผนพัฒนาจังหวัด/กลุ่มจังหวัดในสัดส่วนวงเงินงบประมาณที่เหมาะสม

(2) พัฒนากลไกหรือเครื่องมือ สนับสนุนให้เกิดการบูรณาการความร่วมมือในการพัฒนาพื้นที่ระหว่างราชการบริหารส่วนกลาง ส่วนภูมิภาค และส่วนท้องถิ่น เช่น การจัดทำตัวชี้วัดระหว่าง กระทรวงที่มีเป้าหมายร่วมกัน ตัวชี้วัดร่วมระหว่างกระทรวงและจังหวัด การจัดทำข้อตกลงหรือ สัญญาแผนงาน/โครงการและลงนามร่วมกัน การส่งเสริมให้ อปท. ร่วมกลุ่มกันจัดทำบริการสาธารณะ ในรูปแบบสหการ เป็นต้น

6.4 การพัฒนาระบบบริหารจัดการกำลังคนและพัฒนาศักยภาพภาครัฐในการปฏิบัติราชการ โดยวางแผนกำลังคนเชิงยุทธศาสตร์ให้มีความเหมาะสม ไม่เป็นภาระต่องบประมาณประเทศ

(1) สรรหา และจูงใจให้คนรุ่นใหม่ที่มีขีดสมรรถนะสูงเข้ามาสู่ระบบราชการไทย ทบทวนและปรับเปลี่ยนระบบค่าตอบแทนที่มีความเหลื่อมล้ำของแต่ละหน่วยงานภาครัฐ สนับสนุนให้มีการ แลกเปลี่ยนบุคลากรระหว่างภาครัฐและภาคเอกชน พัฒนาศักยภาพภาครัฐให้มีขีดสมรรถนะสูงสอดคล้องกับ ยุทธศาสตร์ประเทศ ปรับกระบวนการทัศน์ วัฒนธรรม ค่านิยมของบุคลากรภาครัฐให้ยึดประชาชนเป็นศูนย์กลาง ตลอดจนส่งเสริมให้มีการพัฒนาคุณธรรมและจริยธรรมแก่บุคลากรภาครัฐทุกระดับอย่างจริงจัง

(2) เสริมสร้างระบบคุณธรรมและวางมาตรการที่เหมาะสมในการแต่งตั้ง โยกย้าย บุคลากรภาครัฐ เช่น ปรับปรุงระบบสรรหา คัดเลือก และกลั่นกรองบุคลากรในการแต่งตั้ง เข้าสู่ตำแหน่ง โดยเฉพาะการแต่งตั้งผู้บริหารระดับสูงต้องคำนึงถึงความดีงาม คุณธรรมและจริยธรรมเป็นแนวทางประกอบการพิจารณาด้วย

6.5 การต่อต้านการทุจริตและประพฤติมิชอบ โดยส่งเสริมสนับสนุนให้ภาคีองค์กร ภาคเอกชน ภาคประชาสังคม ชุมชนและประชาชน และเครือข่ายต่างๆ สอดส่องเฝ้าระวัง ตรวจสอบ หรือ ต่อต้านการทุจริตและประพฤติมิชอบของบุคลากรภาครัฐ วางมาตรการคุ้มครองพยานและผู้ที่เกี่ยวข้อง

เพื่อให้ 24 คณะอนุกรรมการจัดทำยุทธศาสตร์และกรอบการปฏิรูป 17 กันยายน 2558 การดำเนินคดีทุจริตและประพฤติมิชอบเป็นไปอย่างมีประสิทธิภาพและไม่ถูกขัดขวาง การพัฒนาระบบ ตรวจสอบสาธารณะและผู้ตรวจสอบอิสระจากภายนอก ที่ผ่านการฝึกอบรมเข้ามาดำเนินการตรวจสอบการ จัดซื้อจัดจ้างของทางราชการ

6.6 การพัฒนาระบบการให้บริการประชาชนของหน่วยงานภาครัฐ เป็นการพัฒนางานบริการของหน่วยงานภาครัฐสู่ความเป็นเลิศตอบสนองความต้องการของผู้รับบริการทั้งประชาชน นักธุรกิจเอกชน ยึดหลักประชาชนเป็นศูนย์กลาง การพัฒนาศูนย์กลางการให้บริการด้วยระบบ e-Service อย่างเหมาะสม จัดทำฐานข้อมูลงานบริการที่มีประสิทธิภาพ เข้าถึงงานบริการภาครัฐได้ง่าย สะดวก และหลากหลายรูปแบบ เช่น การให้บริการ ณ จุดให้บริการของหน่วยงานภาครัฐ ศูนย์บริการร่วม การจัดให้มีศูนย์รับเรื่องร้องเรียน ร้องทุกข์ การให้บริการผ่านระบบโทรศัพท์ การให้บริการ Online ผ่านทางเว็บไซต์ ให้บริการผ่านโปรแกรมประยุกต์บนโทรศัพท์มือถือ เป็นต้น เปิดโอกาสให้ภาคเอกชนเข้ามาช่วยสนับสนุน ยกกระดับประสิทธิภาพการให้บริการของหน่วยงานภาครัฐให้สามารถให้บริการเชิงรุกทั้งในเรื่องของการให้ข้อมูล การทำธุรกรรมกับหน่วยงานภาครัฐผ่านระบบ digital service และการให้บริการตลอดช่วงชีวิตเพื่อนำไปสู่การจัดทำ Web Portal ของงานบริการภาครัฐที่เชื่อมโยงกับระบบ digital service ของหน่วยงานต่างๆ ในอนาคต

6.7 การปรับปรุงแก้ไข และยกเลิกกฎหมาย ระเบียบ และข้อบังคับที่ล้าสมัย เป็นอุปสรรค ไม่เป็นธรรม ไม่สอดคล้อง และไม่เอื้ออำนวยต่อการบริหารราชการแผ่นดิน การประกอบธุรกิจ ข้อตกลงระหว่างประเทศและการแข่งขันระหว่างประเทศ ตลอดจนกฎหมาย ระเบียบ และข้อบังคับที่สร้างภาระให้กับประชาชนหรือเปิดช่องให้เกิดการทุจริตและประพฤติมิชอบของบุคลากรภาครัฐ รวมทั้งการออก กฎหมาย ระเบียบ และข้อบังคับใหม่ในระยะต่อไปจะต้องมีการพิจารณาและตรวจสอบความจำเป็นก่อนการ ออกกฎหมาย ระเบียบ และข้อบังคับดังกล่าว หน่วยงานภาครัฐที่มีหน้าที่ให้ความเห็นทาง กฎหมายให้สามารถปฏิบัติงานได้อย่างรวดเร็วหลักเกณฑ์ที่จะเปิดกว้างขึ้น และเพิ่มศักยภาพบุคลากรของหน่วยงานทางกฎหมายเข้ามามีส่วนให้ความรู้และ เสริมศักยภาพทางกฎหมายมหาชน การดำเนินคดีทางปกครอง การยกร่างกฎหมาย การตีความกฎหมายของบุคลากรภาครัฐเพื่อเพิ่มประสิทธิภาพและเกื้อกูลการทำงานให้กับประชาชน

1.2 แผนพัฒนาเศรษฐกิจและสังคมแห่งชาติ ฉบับที่ 12 (พ.ศ.2560-2564)

วิสัยทัศน์“ประเทศไทยมีความมั่นคง มั่งคั่ง ยั่งยืน เป็นประเทศพัฒนาแล้ว ด้วยการพัฒนาตามหลักปรัชญาเศรษฐกิจพอเพียง”

ยุทธศาสตร์

1. ยุทธศาสตร์การเสริมสร้างและพัฒนาศักยภาพทุนมนุษย์
2. ยุทธศาสตร์การสร้างความเป็นธรรมลดความเหลื่อมล้ำในสังคม
3. ยุทธศาสตร์การสร้างความเข้มแข็งทางเศรษฐกิจแข่งขันได้
4. ยุทธศาสตร์ด้านการเติบโตที่เป็นมิตรกับสิ่งแวดล้อมเพื่อการพัฒนาอย่างยั่งยืน
5. ยุทธศาสตร์ด้านความมั่นคง
6. ยุทธศาสตร์ด้านการเพิ่มประสิทธิภาพและธรรมาภิบาลในภาครัฐ
7. ยุทธศาสตร์ด้านการพัฒนาโครงสร้างพื้นฐานและระบบโลจิสติกส์
8. ยุทธศาสตร์ด้านวิทยาศาสตร์ เทคโนโลยี วิจัย และนวัตกรรม
9. ยุทธศาสตร์การพัฒนาภาค เมือง และพื้นที่เศรษฐกิจ
10. ยุทธศาสตร์ด้านการต่างประเทศ ประเทศเพื่อนบ้านและภูมิภาค

กรอบแนวคิดและหลักการ

ในช่วงของแผนพัฒนาเศรษฐกิจและสังคมแห่งชาติฉบับที่ 12 (พ.ศ. 2560-2564) ประเทศไทย จะยังคงประสบภาวะแวดล้อมและบริบทของการเปลี่ยนแปลงต่างๆ ที่อาจก่อให้เกิดความเสี่ยงทั้งจากภายใน และ ภายนอก อาทิ กระแสการเปิดเศรษฐกิจเสรี ความท้าทายของเทคโนโลยีใหม่ๆ การเข้าสู่สังคม ผู้สูงอายุ การเกิดภัย ธรรมชาติที่รุนแรง ประกอบกับสภาพการณ์ด้านต่างๆ ทั้งเศรษฐกิจ สังคม ทรัพยากร ธรรมชาติและสิ่งแวดล้อมของ ประเทศในปัจจุบันที่ยังคงประสบปัญหาในหลายด้าน เช่น ปัญหาผลิตภาพการผลิต ความสามารถในการแข่งขัน คุณภาพการศึกษา ความเหลื่อมล้ำทางสังคม เป็นต้น ทำให้การพัฒนาในช่วง แผนพัฒนาฯ ฉบับที่ 12 จึงจำเป็นต้อง มีกรอบแนวคิดและหลักการในการวางแผนที่สำคัญ ดังนี้

- (1) การน้อมนำและประยุกต์ใช้หลักปรัชญาของเศรษฐกิจพอเพียง
- (2) คนเป็นศูนย์กลางของการพัฒนาอย่างมีส่วนร่วม
- (3) การสนับสนุนและส่งเสริมแนวคิดการปฏิรูปประเทศ
- (4) การพัฒนาสู่ความมั่นคง มั่งคั่ง ยั่งยืน สังคมอยู่ ร่วมกันอย่างมีความสุข

กรอบวิสัยทัศน์แผนพัฒนาฯ ฉบับที่ 12

จากสถานะของประเทศและบริบทการเปลี่ยนแปลงต่างๆ ที่ประเทศกำลังประสบอยู่ทำให้การ กำหนดวิสัยทัศน์แผนพัฒนาฯ ฉบับที่ 12 ยังคงมีความต่อเนื่องจากวิสัยทัศน์แผนพัฒนาฯ ฉบับที่ 11 และ กรอบ หลักการของการวางแผนที่น้อมนำและประยุกต์ใช้หลักปรัชญาของเศรษฐกิจพอเพียง ยึดคนเป็นศูนย์กลางของการ พัฒนาอย่างมีส่วนร่วม การพัฒนาที่ยึดหลักสมดุล ยั่งยืน โดยวิสัยทัศน์ของการพัฒนาใน แผนพัฒนาฯ ฉบับที่ 12 ต้องให้ความสำคัญกับการกำหนดทิศทางพัฒนาที่มุ่งสู่การเปลี่ยนผ่านประเทศไทย จากประเทศที่มีรายได้ปาน กลางไปสู่ประเทศที่มีรายได้สูงมีความมั่นคง และยั่งยืน สังคมอยู่ร่วมกันอย่างมี ความสุข และนำไปสู่การบรรลุ

วิสัยทัศน์ระยะยาว “มั่นคง มั่งคั่ง ยั่งยืน” ของประเทศ

การกำหนดตำแหน่งทางยุทธศาสตร์ของประเทศ (Country Strategic Positioning) เป็นการ กำหนดตำแหน่งทางยุทธศาสตร์ของประเทศที่สอดคล้องกับยุทธศาสตร์ชาติที่ สศช. ได้จัดทำขึ้น

ประเทศไทยเป็นประเทศรายได้สูงที่มีการกระจายรายได้อย่างเป็นธรรม เป็นศูนย์กลางด้าน การขนส่งและโลจิสติกส์ของภูมิภาคสู่ความเป็นชาติการค้าและบริการ (Trading and Service Nation) เป็น แหล่งผลิต สินค้าเกษตรอินทรีย์และเกษตรปลอดภัย แหล่งอุตสาหกรรมสร้างสรรค์และนวัตกรรมสูงที่เป็นมิตร ต่อสิ่งแวดล้อม

เป้าหมาย

(1) การหลุดพ้นจากกับดักประเทศรายได้ปานกลางสู่รายได้สูง

(1.1) เศรษฐกิจขยายตัวเฉลี่ยไม่ต่ำกว่าร้อยละ 5.0

(1.2) ผลิตภัณฑ์มวลรวมในประเทศต่อหัว (GDP Per Capita) และรายได้ ประชาชาติต่อหัว (GNP Per Capita) ณ สิ้นแผนพัฒนาฯ ฉบับที่ 12 ในปี 2564 เพิ่มขึ้นเป็น 317,051 บาท (9,325 ดอลลาร์ สหรัฐ) และ 301,199 บาท (8,859 ดอลลาร์ สหรัฐ) ต่อคนต่อปี

(1.3) ผลิตภาพการผลิตเพิ่มขึ้นไม่ต่ำกว่าเฉลี่ยร้อยละ 2.5 ต่อปี

(1.4) การลงทุนรวมขยายตัวไม่ต่ำกว่าเฉลี่ยร้อยละ 8.0 (การลงทุนรวมของการ ลงทุนภาครัฐไม่ ต่ำกว่าร้อยละ 10.0 และการลงทุนของภาคเอกชนขยายตัวไม่ต่ำกว่าเฉลี่ยร้อยละ 7.5 ในขณะที่ ปริมาณการ ส่งออกขยายตัวเฉลี่ยไม่ต่ำกว่าร้อยละ 4.0 ต่อปี)

(2) การพัฒนาศักยภาพคนให้สนับสนุนการเจริญเติบโตของประเทศและการสร้าง สังคมสูงวัย
อย่างมีคุณภาพ

(2.1) ประชาชนทุกช่วงวัยมีความมั่นคงทางด้านเศรษฐกิจและสังคม (Socio-Economic Security) และมีคุณภาพชีวิตที่ดีขึ้น

(2.2) การศึกษาและการเรียนรู้ได้รับการพัฒนาคุณภาพ

(2.3) สถาบันทางสังคมมีความเข้มแข็งเป็นฐานรากที่เอื้อต่อการพัฒนาคน

(3) การลดความเหลื่อมล้ำในสังคม

(3.1) การกระจายรายได้มีความเท่าเทียมกันมากขึ้น

(3.2) บริการทางสังคมมีคุณภาพและมีการกระจายอย่างทั่วถึง

(4) การสร้างการเจริญเติบโตทางเศรษฐกิจและสังคมที่เป็นมิตรกับสิ่งแวดล้อม

(4.1) รักษาความมั่นคงของฐานทรัพยากร สร้างสมดุลระหว่างการอนุรักษ์และ การใช้ประโยชน์อย่างยั่งยืนและเป็นธรรม

(4.2) ขับเคลื่อนประเทศสู่เศรษฐกิจและสังคมที่เป็นมิตรต่อสิ่งแวดล้อม

(4.3) เพิ่มขีดความสามารถในการรับมือภัยพิบัติและการเปลี่ยนแปลงสภาพ ภูมิอากาศ

(4.4) เพิ่มประสิทธิภาพ เสริมสร้างธรรมาภิบาลในการบริหารจัดการทรัพยากรธรรมชาติ

(4.5) มีการบริหารจัดการน้ำให้สมดุลระหว่างการอุปสงค์และอุปทานของน้ำ

(5) การบริหารราชการแผ่นดินที่มีประสิทธิภาพ

(5.1) การบริหารงานภาครัฐที่โปร่งใส เป็นธรรม มีประสิทธิภาพ และมีส่วนร่วม

(5.2) ขจัดการทุจริตคอร์รัปชัน

(5.3) มีการกระจายอำนาจที่เหมาะสม

แนวทางการพัฒนา

(1) การยกระดับศักยภาพการแข่งขันและการหลุดพ้นกับดักรายได้ปานกลางสู่รายได้สูง

(1.1) การส่งเสริมด้านการวิจัยและพัฒนา สภาวะแวดล้อมของการพัฒนาวิทยาศาสตร์ เทคโนโลยี วิจัย และนวัตกรรม ทั้งด้าน การลงทุนในการวิจัยและพัฒนา ด้านบุคลากรวิจัย โครงสร้างพื้นฐาน การบริหารจัดการ สนับสนุนและผลักดันให้ผู้ประกอบการมีบทบาทหลักด้านเทคโนโลยีและนวัตกรรม ผลักดันงานวิจัย และ พัฒนาให้ใช้ประโยชน์อย่างแท้จริงทั้งเชิงพาณิชย์และสาธารณะโดยให้ความคุ้มครองทรัพย์สินทางปัญญา

(1.2) การพัฒนาผลิตภาพแรงงาน สร้างความร่วมมือระหว่างภาครัฐและภาคเอกชนในการ พัฒนากำลังคนและแรงงาน ให้มีทักษะความรู้และสมรรถนะที่สอดคล้องกับความต้องการของตลาดและรองรับ ประชาคม อาเซียน โดยยกระดับและพัฒนาสมรรถนะแรงงานไทยด้วยเทคโนโลยี เร่งรัดให้แรงงานทั้งระบบมีการ เรียนรู้ สนับสนุนให้แรงงานและปัจจัยการผลิตมีความยืดหยุ่นใน การเคลื่อนย้ายระหว่างสาขาการผลิตและพื้นที่การผลิตให้แรงงานสามารถเคลื่อนย้ายไปสู่สาขาการผลิตที่มีผลิตภาพการผลิตสูงสุด สนับสนุนภาคอุตสาหกรรมและ บริการจัดทำกรอบ คุณวุฒิวิชาชีพและมาตรฐานฝีมือแรงงานให้เชื่อมโยงกันเพื่อยกระดับทักษะของแรงงานไทย

(1.3) การส่งเสริมผู้ประกอบการที่เข้มแข็งและพาณิชย์ดิจิทัล พัฒนาขีดความสามารถของ ผู้ประกอบการให้มีความยืดหยุ่น สามารถปรับตัวและ ดำเนินธุรกิจ เพิ่มสัดส่วน ความเป็นเจ้าของของคนไทย สนับสนุนให้มีการขยายตลาดที่มีแบรนด์สินค้าและช่องทางการตลาดที่เป็น ของตนเองมากขึ้น ตลอดจนพัฒนาต่อยอดอุตสาหกรรมและบริการเพื่อเข้าสู่การเป็นศูนย์กลางการผลิต บริการ และอุตสาหกรรมดิจิทัล

(1.4) การลงทุนโครงสร้างพื้นฐาน เติบโตและพัฒนาโครงสร้างพื้นฐานด้านการคมนาคมขนส่งเพื่อเชื่อมโยงพื้นที่ เศรษฐกิจในประเทศและต่างประเทศ ทั้งการพัฒนาและปรับปรุงโครงข่ายรถไฟให้เป็นโครงข่ายหลักในการเดินทางและขนส่งของประเทศ พัฒนาโครงข่ายระบบขนส่งสาธารณะและโครงข่ายทางหลวงพิเศษระหว่างเมือง ขยายขีดความสามารถของท่าอากาศยานหลักของประเทศ พัฒนาท่าเรือที่มีศักยภาพให้เป็นท่าเรือ อีเล็กทรอนิกส์เต็มรูปแบบ รวมทั้งพัฒนาและปรับปรุงระบบโทรคมนาคมของประเทศ ตลอดจนสนับสนุนการพัฒนาด้านอุตสาหกรรมที่เกิดจากลงทุนด้านโครงสร้างพื้นฐาน เช่น อุตสาหกรรมซ่อมบำรุงและผลิตชิ้นส่วนอากาศยาน และอุตสาหกรรมระบบราง เป็นต้น เพื่อสร้างโอกาสทางเศรษฐกิจให้กับประเทศในการเป็นฐานการผลิตในภูมิภาคอาเซียน

(1.5) การปรับโครงสร้างการผลิต ปรับปรุงโครงสร้างการผลิตภาคเกษตร โดยการปรับเปลี่ยนจากการผลิตสินค้าเกษตรขั้นปฐม เป็นสินค้าเกษตรแปรรูปที่มีมูลค่าสูงมีคุณภาพและมาตรฐานสากล สามารถสร้างความเชื่อมโยงทางด้าน วัตถุประสงค์กับประเทศเพื่อนบ้านและลดระดับการผลิตสินค้าขั้นปฐมที่สูญเสียขีดความสามารถในการแข่งขันลงสู่ระดับที่จำเป็นสำหรับการสร้างความมั่นคงทางด้านอาหารและพลังงาน จัดระบบการผลิตให้สอดคล้องกับ ศักยภาพพื้นที่และความต้องการของตลาดตั้งแต่ต้นน้ำถึงปลายน้ำทั้งด้านกายภาพและเศรษฐกิจ ส่งเสริมการรวมกลุ่มทางการเกษตรจากกิจการเจ้าของคนเดียวเป็นการประกอบการในลักษณะสหกรณ์ ห้าง หุ้นส่วน และบริษัทเพื่อให้เกิดการประหยัดจากขนาด พิจารณาพันธุ์พืชที่เหมาะสมกับศักยภาพของพื้นที่และ แหล่งน้ำ ใช้เทคโนโลยีการผลิตในระดับที่เหมาะสม ใช้กลไกตลาดในการป้องกันความเสี่ยง ตลอดจนส่งเสริม และเร่งขยายผลแนวความคิดทำการเกษตรตามหลักปรัชญาของเศรษฐกิจพอเพียง และระบบเกษตรกรรมยั่งยืน ปรับปรุงโครงสร้างผลิตภาคบริการโดยเร่งพัฒนาระบบคมนาคมขนส่งให้เกิดความ เชื่อมโยงกันเป็นโครงข่ายทั้งทางบก ทางน้ำ และทางอากาศ เร่งพัฒนาท่าเทียบเรือขนาดใหญ่เพื่อรองรับการเติบโตของการท่องเที่ยวทางทะเล ปรับปรุงแก้ไขกฎหมายที่เกี่ยวข้องกับการท่องเที่ยวให้ครอบคลุมและทันสมัยทั้งการควบคุมกิจกรรมต่างๆ เกี่ยวกับการท่องเที่ยว และส่งเสริมการท่องเที่ยวและกำหนดและจัดทำ กฎหมายเพื่อยกระดับมาตรฐานการท่องเที่ยวของไทยสู่สากลและรองรับการพัฒนาการท่องเที่ยวให้สามารถ แข่งขันได้ในระดับนานาชาติ รวมทั้งส่งเสริมการพัฒนาเชิงพื้นที่ในลักษณะกลุ่มคลัสเตอร์ท่องเที่ยว โดย สนับสนุนการพัฒนาด้านการท่องเที่ยวของพื้นที่ที่มีความเชื่อมโยงทั้งทางกายภาพ วิถีชีวิต/วัฒนธรรมท้องถิ่น และกิจกรรมการท่องเที่ยว ตลอดจนส่งเสริมการสร้างเชื่อมโยงด้านการท่องเที่ยวในภูมิภาคอาเซียน ทั้ง ประเทศที่มีพรมแดนติดกันและประเทศที่มีโครงข่ายคมนาคมขนส่งเชื่อมโยงกัน เพื่อให้เกิดการพัฒนาแบบองค์รวมทั้งระบบ พัฒนาต่อยอดอุตสาหกรรมอนาคตเพื่อเป็นแหล่งการถ่ายเทเทคโนโลยี เชื่อมโยง การผลิตกับอุตสาหกรรมที่เป็นฐานรายได้ประเทศ และเป็นกลไกการขับเคลื่อนเศรษฐกิจไทยให้เข้าสู่การเป็น ศูนย์กลางการผลิตและบริการทั้งในระดับอนุภูมิภาคและในภูมิภาคอาเซียน พัฒนาโครงสร้างพื้นฐานที่สนับสนุนการขยายตัวด้านการค้าการลงทุน เช่น โลจิสติกส์ และพลังงาน รวมทั้งปัจจัยสนับสนุนการลงทุนอื่นๆ เช่น ลดอุปสรรคการเคลื่อนย้ายเงินทุนระหว่างประเทศ เป็นต้น ส่งเสริมเทคโนโลยีและนวัตกรรมมาประยุกต์ใช้ทั้งภาคการผลิต การตลาด การบริหารจัดการ การเงิน และโลจิสติกส์ เชื่อมโยงเศรษฐกิจดิจิทัล ในการอำนวยความสะดวกทางการค้าการลงทุนด้วยระบบ อีเล็กทรอนิกส์และสนับสนุนการลงทุนเพื่อสร้างเศรษฐกิจและสังคมแห่งปัญญาและการเรียนรู้มุ่งเน้นการพัฒนาธุรกิจเชิงสร้างสรรค์ การลงทุนที่ใช้เทคโนโลยีขั้นสูงและเป็นมิตรกับสิ่งแวดล้อม การประหยัดพลังงาน และการใช้พลังงานทดแทน การลงทุนด้านการวิจัยและพัฒนาเชิงพาณิชย์ การจัดตั้งสำนักงานใหญ่ข้าม ประเทศ บริษัทการค้าระหว่างประเทศ รวมทั้งการให้ความสำคัญเรื่องความรับผิดชอบต่อสังคมและการตอบแทนสู่ สังคมขององค์กร และกิจการเพื่อสังคม

(2) การพัฒนาศักยภาพคนตามช่วงวัยและการปฏิรูประบบเพื่อสร้างสังคมสูงวัยอย่างมีคุณภาพ

(2.1) การพัฒนาศักยภาพคนในทุกช่วงวัยให้สนับสนุนการเจริญเติบโตของประเทศ โดยช่วงวัยเด็กตั้งแต่แรกเกิดให้มีพัฒนาการที่สมวัยในทุกด้าน วัยเรียน วัยรุ่นให้มีทักษะการเรียนรู้ ทักษะชีวิต สามารถอยู่ร่วมกับผู้อื่นภายใต้บริบทสังคมที่เป็นพหุวัฒนธรรม วัยแรงงานให้มีการพัฒนาระดับสมรรถนะฝีมือแรงงานเพื่อสร้างผลิตภาพเพิ่มให้กับประเทศ วัยผู้สูงอายุให้มีการทำงานที่เหมาะสมตามศักยภาพและ ประสบการณ์ มีรายได้ในการดำรงชีวิต มีการสร้างเสริมและฟื้นฟูสุขภาพเพื่อป้องกันหรือชะลอความทุพพลภาพ และโรคเรื้อรังต่างๆ ที่จะก่อให้เกิดภาระแก่ปัจเจกบุคคล ครอบครัว และระบบบริการสุขภาพ

(2.2) การยกระดับคุณภาพการศึกษาและการเรียนรู้ให้มีคุณภาพ เท่าเทียมและทั่วถึง โดย

(1) ปฏิรูประบบบริหารจัดการทางการศึกษา โดยปรับระบบบริหารจัดการการศึกษาใหม่ เพื่อสร้างความรับผิดชอบ ต่อผลลัพธ์ (Accountability)

(2) ปฏิรูประบบการคลังด้านการศึกษา เพื่อเพิ่มคุณภาพและประสิทธิภาพการจัดการศึกษาโดยการจัดสรรงบประมาณตรงสู่ผู้เรียน ส่งเสริมการมีส่วนร่วมจากภาคเอกชนในการจัดการศึกษา

(3) พัฒนาศักยภาพครูทั้งระบบ ตั้งแต่กระบวนการผลิต สรรหา และการคัดเลือกให้ได้คนดี คนเก่ง รวมทั้งระบบการ ประเมินและรับรองคุณภาพที่เน้นผลลัพธ์จากตัวผู้เรียน

(4) ปฏิรูประบบการเรียนรู้ โดยมุ่งจัดการเรียนรู้เพื่อ สร้างสมรรถนะกำลังคนทั้งระบบ การศึกษาตั้งแต่ระดับปฐมศึกษาจนถึงการเรียนรู้ตลอดชีวิต พัฒนาสื่อเพื่อการ เรียนรู้ปรับหลักสูตรและผลิตกำลังคนให้สอดคล้องกับการเปลี่ยนแปลงและความต้องการของตลาด การวิจัยและ การใช้เทคโนโลยีและสื่อเพื่อการเรียนรู้

(2.3) การพัฒนาด้านสุขภาพ โดยส่งเสริมการพัฒนาเทคโนโลยีและนวัตกรรมทาง การแพทย์ เพื่อรองรับการเป็นสังคมผู้สูงอายุทั้งในด้านผลิตภัณฑ์สุขภาพและที่อยู่อาศัยสำหรับผู้สูงอายุ ยกระดับการบริหารจัดการระบบสุขภาพเพื่อลดความเหลื่อมล้ำและสร้างความยั่งยืนในระยะยาว โดยพัฒนา ระบบข้อมูลสารสนเทศเพื่อการบริหารทรัพยากรด้านสาธารณสุข บูรณาการระบบหลักประกันสุขภาพภาครัฐ ให้เกิดความเป็นเอกภาพในการบริหารจัดการและการใช้ทรัพยากร และส่งเสริมการอภิบาลระบบสุขภาพใน รูปแบบเครือข่ายที่มีการใช้ทรัพยากรร่วมกัน พัฒนาศักยภาพของประเทศไทยสู่การเป็นศูนย์กลางสุขภาพ นานาชาติทั้งในด้านศูนย์กลางบริการสุขภาพ (Medical Service Hub) ศูนย์กลางบริการเพื่อส่งเสริมสุขภาพ (Wellness Hub) ศูนย์กลางยาและผลิตภัณฑ์เพื่อสุขภาพ (Product Hub) และศูนย์กลางบริการวิชาการและ งานวิจัย (Academic Hub) เพื่อนำรายได้กลับมาใช้ยกระดับคุณภาพบริการสาธารณสุขภายในประเทศ รวมทั้งส่งเสริมการให้ความสำคัญกับมิติสุขภาพในทุกนโยบายสาธารณะ (Health in All Policies) เพื่อให้การ ขับเคลื่อนนโยบายของทุกภาคส่วนตระหนักถึงผลกระทบของนโยบายสาธารณะที่มีต่อสุขภาพของประชาชน

(2.4) การสร้างสภาพแวดล้อมและนวัตกรรมที่เอื้อต่อการดำรงชีพในสังคมสูงวัย ในรูปแบบที่หลากหลายทั้งในด้านการจัดบริการสุขภาพและสวัสดิการสังคมอย่างบูรณาการ โดยการมีส่วนร่วม ของทุกภาคส่วนอย่างต่อเนื่อง รวมทั้งพัฒนาชุมชนที่มีศักยภาพและความพร้อมให้เป็นต้นแบบของการดูแล ผู้สูงอายุเพื่อขยายผลไปสู่ชุมชนอื่น ตลอดจนการพัฒนานวัตกรรมในการใช้ชีวิตประจำวันสำหรับผู้สูงอายุ

(3) การลดความเหลื่อมล้ำทางสังคม

(3.1) การยกระดับรายได้และสร้างโอกาสในการประกอบอาชีพ มุ่งเน้นการเพิ่มผลิตภาพ แรงงานให้แรงงานมีโอกาสเข้าถึงการเรียนรู้และพัฒนาทักษะฝีมือแรงงานอย่างมีมาตรฐาน ปรับ โครงสร้างค่าจ้างแรงงานให้ชัดเจนและสะท้อนทักษะฝีมือแรงงานอย่างแท้จริง เร่งผลักดันให้การใช้ระบบ มาตรฐานคุณวุฒิวิชาชีพและ

มาตรฐานฝีมือแรงงานในทางปฏิบัติอย่างเป็นรูปธรรม นอกจากนี้ เพิ่มผลิตภาพ ทางการผลิตของเกษตรกรรายย่อย โดยสนับสนุนการวิจัยและพัฒนาและการผลิตทางการเกษตรที่สอดคล้อง กับพื้นที่ สร้างหลักประกันรายได้แทนการอุดหนุนด้านราคาสินค้าเกษตร ลดต้นทุนทางการเกษตรโดย สนับสนุนปัจจัยการผลิต

(3.2) การจัดบริการทางสังคมให้ทุกคนตามสิทธิขั้นพื้นฐาน และเน้นการสร้างภูมิคุ้มกัน

(1) พัฒนาระบบบริการสาธารณสุขให้มีคุณภาพและมีช่องทางการเข้าถึงอย่างหลากหลาย

โดยเฉพาะระบบบริการสาธารณสุขและการศึกษาขั้นพื้นฐาน สวัสดิการสังคม และกระบวนการยุติธรรม

(2) สนับสนุนการจัดหาที่อยู่อาศัยของผู้มีรายได้น้อยและการเข้าถึงระบบสาธารณสุข

กำหนดเป็นนโยบายที่อยู่อาศัยแห่งชาติและเมืองน่าอยู่ พัฒนาโครงการที่อยู่อาศัยแก้ปัญหาชุมชนแออัด

(3) การจัดรูปแบบสวัสดิการพื้นฐานที่จำเป็นและเหมาะสมตามกลุ่มเป้าหมาย

(Customized Welfare) ที่คำนึงถึงฐานะทางเศรษฐกิจและสังคมที่แตกต่างกัน โดยมีแนวทางการรับภาระค่าใช้จ่ายร่วมกัน (Cost Sharing)

(3.3) การสร้างความเสมอภาคในการเข้าถึงทรัพยากร โดยปฏิรูปที่ดินเพื่อการเกษตร สนับสนุน

ให้เกษตรกรรายย่อยที่ไร้ที่ดินทำกินและยากจนได้มีที่ดินเป็นของตนเองหรือมีสิทธิทำกินในที่ดิน ปฏิรูประบบการบริหารจัดการน้ำอย่างเป็นระบบและเข้าถึงพื้นที่เป้าหมายได้อย่างแท้จริงด้วยการผลักดัน พรบ.ทรัพยากรน้ำ พ.ศ. และบูรณาการแผนงานและงบประมาณร่วมกันของหน่วยงาน และสร้าง กระบวนการมีส่วนร่วม รวมทั้งปรับโครงสร้างภาษีที่เป็นธรรม เช่น ภาษีที่ดินและสิ่งปลูกสร้าง ภาษีมรดก และ ภาษีสิ่งแวดล้อม เป็นต้น

(3.4) การเข้าถึงกระบวนการยุติธรรมอย่างเสมอภาค การคุ้มครองสิทธิขั้นพื้นฐาน และ การ

เข้าถึงกระบวนการยุติธรรมอย่างเท่าเทียมโดยการเสริมศักยภาพและความเข้มแข็งด้านกฎหมายให้แก่ ประชาชน รวมทั้งการปรับปรุงและบังคับใช้กฎหมายเพื่อลดปัญหาความเหลื่อมล้ำ เช่น กฎหมายป่าชุมชน กฎหมายภาษีมรดก กฎหมายที่ดิน เป็นต้น

(4) การรองรับการเชื่อมโยงภูมิภาคและความเป็นเมือง

(4.1) การลงทุนด้านโครงสร้างพื้นฐานและสิ่งอำนวยความสะดวกของเมือง

เตรียมความพร้อมรองรับความเป็นเมือง ทั้งด้านการบริหารจัดการด้านผังเมือง ด้าน

สาธารณสุข สาธารณูปการ ระบบคมนาคมขนส่ง ระบบบริหารจัดการสิ่งแวดล้อม ระบบการศึกษาและ ระบบสาธารณสุขที่ได้มาตรฐาน มีคุณภาพ และเพียงพอต่อความต้องการของคนในเมือง รวมทั้งเสริมสร้าง ความสามารถในการบริหารจัดการเมืองตามระดับการพัฒนา

(4.2) การพัฒนาด้านการขนส่งและโลจิสติกส์เชื่อมโยงกับเพื่อนบ้าน

ส่งเสริมและเร่งรัดการพัฒนากระบวนการบริหารจัดการโลจิสติกส์ของประเทศเพื่อเพิ่ม

ความสามารถในการแข่งขันของประเทศทั้งด้านการค้า การลงทุน และการบริการ โดยคำนึงถึงการเป็นมิตรต่อสิ่งแวดล้อม (Green Logistics) สนับสนุนให้เกิดความร่วมมือในห่วงโซ่อุปทาน และปรับปรุงกฎหมาย กฎ ระเบียบ รวมทั้งปรับลดกระบวนการด้านอำนวยความสะดวกทางการค้า ขนส่ง และโลจิสติกส์

(4.3) การส่งเสริมการลงทุน การค้าชายแดน และการจัดตั้งเขตพัฒนาเศรษฐกิจพิเศษ

ให้ความสำคัญกับนโยบายส่งเสริมการลงทุนและการค้าชายแดนเพื่อดึงดูดให้ นักลงทุนในภูมิภาคเข้ามาลงทุนในไทยและประเทศเพื่อนบ้าน รวมทั้งส่งเสริมการจัดตั้งเขตพัฒนาเศรษฐกิจ พิเศษในพื้นที่ชายแดนโดยให้ความสำคัญกับการลงทุนโครงสร้างพื้นฐาน การส่งเสริมการลงทุนและสิทธิ ประโยชน์การบริหารจัดการแรงงานต่างด้าว และการให้บริการจุดเดียวเบ็ดเสร็จ เพื่อช่วยอำนวยความสะดวก ด้านการค้าชายแดนและการผ่านแดนระหว่างไทยกับประเทศในภูมิภาคมากขึ้น

(5) การสร้างความเจริญเติบโตทางเศรษฐกิจและสังคมอย่างเป็นมิตรกับสิ่งแวดล้อม

(5.1) การรักษาทุนทางธรรมชาติเพื่อการเติบโตสีเขียว ใช้ประโยชน์จากทุนธรรมชาติ โดยคำนึงถึงขีดจำกัดและศักยภาพในการฟื้นตัว ปกป้องรักษาทรัพยากรป่าไม้ เพิ่มพื้นที่ป่าไม้โดยส่งเสริมการปลูกไม้มีค่าทางเศรษฐกิจระยะยาว อนุรักษ์และใช้ประโยชน์ความหลากหลายทางชีวภาพ อย่างยั่งยืนและแบ่งปันผลประโยชน์อย่างเป็นธรรม รวมทั้งผลักดันแนวทางการประเมินมูลค่าของระบบนิเวศน์ และการสร้างรายได้จากการอนุรักษ์ จัดสรรที่ดินให้แก่ผู้ยากไร้ กระจายการถือครองที่ดิน จัดทำฐานข้อมูลที่ดิน เพื่อการบริหารจัดการอย่างเป็นระบบ การจัดเก็บภาษีที่ดินในอัตราก้าวหน้า กำหนดเขตแดนการถือครองที่ดินที่ เหมาะสม และกำหนดมาตรการป้องกัน การถือครองที่ดินของคนต่างชาติ บริหารจัดการน้ำเพื่อให้เกิดความ ยั่งยืน บูรณาการระหว่างหน่วยงานอย่างเป็นระบบ สร้างศูนย์ข้อมูลทรัพยากรน้ำ คณะกรรมการลุ่มน้ำ และองค์กรผู้ใช้น้ำ คุ้มครองทรัพยากรทางทะเลและชายฝั่ง ลด ความขัดแย้งเชิงนโยบายระหว่างการพัฒนาโครงสร้างพื้นฐาน การท่องเที่ยว การประมง และวิถีชีวิตของชุมชน บริหารจัดการแร่การนำแร่มาใช้ประโยชน์ คำนึงถึงความจำเป็นและมูลค่าใน อนาคต บังคับใช้มาตรการควบคุมผลกระทบจากการทำเหมืองแร่ที่ก่อมลพิษต่อสภาพแวดล้อมและสุขภาพอนามัยของประชาชน

(5.2) การส่งเสริมการบริโภคที่เป็นมิตรกับสิ่งแวดล้อม สร้างระบบหมุนเวียนวัสดุที่ใช้ แล้ว ที่มีประสิทธิภาพ ขับเคลื่อนสู่ Zero Waste Society ผ่านมาตรการต่างๆ เช่น การปฏิรูประบบภาษีและ ค่าธรรมเนียม เพื่อสิ่งแวดล้อม การศึกษาเพื่อสิ่งแวดล้อม มาตรฐานและฉลากสินค้า เป็นต้น

(5.3) การส่งเสริมการผลิต การลงทุน และการสร้างงานสีเขียว เพื่อยกระดับประเทศสู่เศรษฐกิจและสังคมที่เป็นมิตรกับสิ่งแวดล้อม พัฒนาคลังเตอร์อุตสาหกรรมสีเขียว ส่งเสริมผู้ประกอบการให้สามารถปรับระบบสู่ห่วงโซ่อุปทานหรือห่วงโซ่มูลค่าที่เป็นมิตรกับสิ่งแวดล้อม (Green Supply Chain /Green Value Chain) ส่งเสริมการทำเกษตรกรรมยั่งยืน รวมทั้งส่งเสริมภาคบริการที่มีผลกระทบต่อ สิ่งแวดล้อมน้อย เพื่อให้ประเทศไทยมีศักยภาพให้มีบทบาทมากขึ้นในการขับเคลื่อนเศรษฐกิจ

(5.4) การจัดการมลพิษและรักษาคุณภาพสิ่งแวดล้อม ด้วยการเร่งรัดการควบคุมมลพิษ ทั้งทางอากาศ ชยะ น้ำเสีย และของเสียอันตราย ที่เกิดจากการผลิตและบริโภค เพื่อสร้างคุณภาพสิ่งแวดล้อม ที่ดีให้กับประชาชน เร่งรัดแก้ไขปัญหามลพิษการจัดการขยะเป็นลำดับแรก โดยส่งเสริมให้เกิดกลไกการค้าแยกขยะ เพื่อนำกลับมาใช้ใหม่ให้มากที่สุด เร่งกำจัดขยะมูลฝอยตกค้างสะสมในสถานที่วิกฤต สร้างรูปแบบ การจัดการขยะมูลฝอยและของเสียอันตรายที่เหมาะสม เน้นการแปรรูปเป็นพลังงาน สร้างวินัยของคนในชาติ มุ่งสู่การจัดการที่ยั่งยืน โค้ชให้ความรู้แก่ประชาชน และการบังคับใช้กฎหมาย

(5.5) การพัฒนาความร่วมมือด้านสิ่งแวดล้อมระหว่างประเทศ ผลักดันการจัดทำแผน แม่บทการบริหารจัดการทรัพยากรธรรมชาติและสิ่งแวดล้อมของอาเซียน หาแนวทางการร่วมมือกับอาเซียน และอนุภูมิภาคลุ่มน้ำโขงในประเด็นการขนส่งข้ามพรมแดน การเคลื่อนย้ายแรงงาน การบริหารจัดการพลังงาน และการบริหารจัดการทรัพยากรธรรมชาติ

(5.6) การเพิ่มขีดความสามารถในการปรับตัวเพื่อรองรับการเปลี่ยนแปลงสภาพ ภูมิอากาศ และการบริหารจัดการเพื่อลดความเสี่ยงด้านภัยพิบัติ ลดการปล่อยก๊าซเรือนกระจกให้กับทุกภาค ส่วน ส่งเสริมการวิจัยและพัฒนาทางวิทยาศาสตร์ เทคโนโลยี และนวัตกรรมเพื่อลดผลกระทบและปรับตัวต่อ การเปลี่ยนแปลงสภาพ ภูมิอากาศ พัฒนาระบบฐานข้อมูลและระบบการเตือนภัย ตลอดจนส่งเสริมความ ร่วมมือระหว่างประเทศ ป้องกันน้ำท่วม วางแผนป้องกันเมืองและพื้นที่ชายฝั่ง พัฒนาเมืองที่สามารถปรับตัวและยืดหยุ่นต่อการเปลี่ยนแปลงสภาพ ภูมิอากาศ (Climate Resilience City) การให้บริการของระบบนิเวศน์ พร้อมรับมือกับแนวโน้มภัยพิบัติ

(6) การบริหารราชการแผ่นดินที่มีประสิทธิภาพ

(6.1) การสร้างความโปร่งใสในทุกขั้นตอนของการปฏิบัติราชการ โดยให้มีช่องทางให้ทุกภาคส่วนสามารถเข้าถึง เข้าตรวจสอบข้อมูลของภาคราชการและร้องเรียนได้ เช่น ข้อมูลการประกวดราคา จัดซื้อจัดจ้าง การประมูลโครงการ ข้อมูลความก้าวหน้าตามกระบวนการยุติธรรม เช่น คดีที่ไม่ดำเนินการตามหลักธรรมาภิบาล คดีทุจริตคอร์รัปชัน และคดีที่ประชาชนให้ความสนใจในแต่ละยุคสมัย ฯลฯ

(6.2) การพัฒนาบุคลากรภาครัฐให้มีความเป็นมืออาชีพและเพียงพอต่อการขับเคลื่อน การกิจภาครัฐร่วมกับภาคเอกชนและภาคประชาสังคมที่เปลี่ยนแปลงไป เพื่อให้ระบบราชการเสถียรกระทัดรัด แต่มีความคล่องตัวและมีประสิทธิภาพสูง

(6.3) การสร้างรูปแบบการพัฒนา อปท. ให้เหมาะสม สามารถรับมือการเปลี่ยนแปลง ทางด้านเศรษฐกิจ สังคมและสิ่งแวดล้อม รวมทั้งเป็นแกนหลักในการประสานเครือข่ายและเชื่อมโยงภาคส่วน ต่างๆ ในระดับพื้นที่ได้อย่างมีประสิทธิภาพ

(6.4) การสร้างระบบตรวจสอบ ติดตามและประเมินผลที่มีประสิทธิภาพ สร้างผลงาน ที่มีคุณภาพ รวดเร็วและน่าเชื่อถือ สามารถเป็นเครื่องมือให้กับคณะรัฐมนตรีประกอบการตัดสินใจในเชิงนโยบายได้ โดยเฉพาะอย่างยิ่งการติดตาม ประเมินผลโครงการใหญ่ๆ ที่มีการใช้จ่ายงบประมาณเป็น จำนวนมาก และเป็นโครงการที่มีผลกระทบในวงกว้าง

1.3 แผนพัฒนาภาค/แผนพัฒนากลุ่มจังหวัด/แผนพัฒนาจังหวัด

(1.3.1) แผนพัฒนาภาคตะวันออกเฉียงเหนือ (พ.ศ.2560-2565)

ภาคตะวันออกเฉียงเหนือมีปัญหาพื้นฐานด้านการขาดแคลนน้ำ ดินคุณภาพต่ำ ประสบอุทกภัยและ ภัยแล้งซ้ำซาก คนมีปัญหาทั้งในด้านความยากจน และมีปัญหาภาวะทุพโภชนาการ แต่มีความพร้อมด้านสถาบันการศึกษาและสถาบันวิจัย ดังนั้น การพัฒนาเศรษฐกิจและสังคมภาคตะวันออกเฉียงเหนือ ไปสู่ความ "มั่นคง มั่งคั่ง ยั่งยืน" จำเป็นจะต้องแก้ไขปัญหาด้านควบคู่ไปกับการพัฒนาการวิจัยเพื่อใช้ความรู้ เทคโนโลยี นวัตกรรม และความคิดสร้างสรรค์ในการเสริมสร้างความเข้มแข็งของเศรษฐกิจภายในภาคให้มีการเจริญเติบโตได้อย่างเต็มศักยภาพ พร้อมทั้งการแสวงหาโอกาสการนำความรู้ เทคโนโลยีและนวัตกรรมจากภายนอกมาช่วยขับเคลื่อน โดยการใช้ประโยชน์จากโครงการพัฒนาโครงสร้างพื้นฐานด้านคมนาคมขนส่งขนาดใหญ่ที่เชื่อมโยงภาคตะวันออกเฉียงเหนือกับโครงข่ายระบบการคมนาคมขนส่งและพื้นที่เศรษฐกิจหลักของประเทศ รวมทั้งการใช้ประโยชน์จากการเชื่อมโยงและเชื่อมต่อกับประเทศเพื่อนบ้านในกลุ่ม อนุภูมิภาคุ่มแม่น้ำโขงที่กำลังมีการเจริญเติบโตอย่างรวดเร็วมาเสริมสร้างกิจกรรมการพัฒนาใหม่ ๆ ให้แก่ภาค เพื่อให้มีอัตราการเติบโตที่สูงเพียงพอต่อการลดความเหลื่อมล้ำกับพื้นที่ส่วนอื่นๆ ของประเทศได้ ในระยะยาว

(1) เป้าหมายเชิงยุทธศาสตร์ : พัฒนาอีสานสู่มิติใหม่ให้เป็น "ศูนย์กลางเศรษฐกิจของอนุภูมิภาค
ลุ่มแม่น้ำโขง"

(2) วัตถุประสงค์

(1) เพื่อแก้ปัญหาปัจจัยพื้นฐานด้านน้ำและดิน ให้เอื้อต่อการประกอบอาชีพ การดำรงชีพ และการพัฒนาเศรษฐกิจของภาค

(2) เพื่อดูแลช่วยเหลือคนจน ผู้ด้อยโอกาส และผู้สูงอายุ ให้มีคุณภาพชีวิตที่ดี ทั้งพาตนเอง ทั้งพาครอบครัว และพึ่งพากันในชุมชนได้

(3) เพื่อยกระดับการผลิตและการสร้างมูลค่าเพิ่มโดยใช้ความรู้ เทคโนโลยี และนวัตกรรม สนับสนุนให้การเติบโตทางเศรษฐกิจของภาคไม่ต่ำกว่าระดับประเทศ

(4) เพื่อเชื่อมโยงห่วงโซ่มูลค่าของระบบเศรษฐกิจภาคเข้ากับระบบเศรษฐกิจของประเทศ และภูมิภาคเอเชียตะวันออกเฉียงใต้

(5) เพื่อพัฒนาภาคตะวันออกเฉียงเหนือเป็นศูนย์กลางเศรษฐกิจของอนุภูมิภาคลุ่มแม่น้ำโขง และมีบทบาทสนับสนุนประเทศเป็นศูนย์กลางภูมิภาคเอเชียตะวันออกเฉียงใต้

(3) เป้าหมาย

(1) อัตราการเจริญเติบโตทางเศรษฐกิจของภาคตะวันออกเฉียงเหนือขยายตัวเพิ่มขึ้น

(2) สัมประสิทธิ์ความไม่เสมอภาค (Gini Coefficient) ในการกระจายรายได้ภาคตะวันออกเฉียงเหนือลดลง

(4) ตัวชี้วัดและค่าเป้าหมาย

ตัวชี้วัด	ค่าฐาน	ค่าเป้าหมาย				
		2562	2563	2564	2565	2562-2565
อัตราการเจริญเติบโตทางเศรษฐกิจของภาค	892,676 ล้านบาท (ปี 2559)	ขยายตัว ไม่ต่ำกว่า ร้อยละ 3.5	ขยายตัว ไม่ต่ำกว่า ร้อยละ 3.5	ขยายตัว ไม่ต่ำกว่า ร้อยละ 3.5	ขยายตัว ไม่ต่ำกว่า ร้อยละ 3.5	ขยายตัวเฉลี่ย ร้อยละ 3.5 ต่อปี
สัมประสิทธิ์ความไม่เสมอภาค (Gini Coefficient) ในการกระจายรายได้	0.446 (ปี 2560)	ลดลงต่ำกว่า 0.446	ลดลงต่ำกว่า 0.446	ลดลงต่ำกว่า 0.446	ลดลงต่ำกว่า 0.446	ลดลงต่ำกว่า 0.446

(5) ยุทธศาสตร์การพัฒนา

(1) ยุทธศาสตร์ที่ 1 บริหารจัดการน้ำให้เพียงพอต่อการพัฒนาเศรษฐกิจและคุณภาพชีวิตอย่างยั่งยืน

-- แนวทางการพัฒนา

1) พัฒนาแหล่งน้ำเดิมและแหล่งน้ำธรรมชาติ เพื่อเพิ่มประสิทธิภาพการกักเก็บน้ำโดยการปรับปรุงอ่างเก็บน้ำ หนอง ฝายและพื้นที่ชุ่มน้ำที่มีอยู่เดิม และพัฒนาแหล่งน้ำธรรมชาติให้สามารถเพิ่มประสิทธิภาพการกักเก็บน้ำ รวมทั้งพัฒนาแหล่งน้ำได้ดินตามความเหมาะสมของพื้นที่โดยไม่ให้เกิดผลกระทบจากดินเค็ม สร้างแหล่งกักเก็บ (แก้มลิง) อ่างเก็บน้ำ ฝาย และแหล่งน้ำขนาดเล็กในพื้นที่ที่เหมาะสมในพื้นที่การเกษตร

2) พัฒนาแหล่งน้ำใหม่ในพื้นที่ลุ่มน้ำโขง ชี มูล โดยศึกษา สำรวจ และจัดหาพื้นที่เพื่อพัฒนาแหล่งน้ำ ตลอดจนการผันน้ำระหว่างลุ่มน้ำ แม่น้ำในภาคและระหว่างภาค

3) พัฒนาระบบส่งและกระจายน้ำ เช่น ระบบสูบน้ำ อาคารบังคับน้ำ คลองส่งน้ำ เป็นต้น

4) บริหารจัดการน้ำแบบบูรณาการเชิงลุ่มน้ำทั้งระบบ โดยดำเนินการในระดับลุ่มน้ำให้มีความสมดุลระหว่างการใช้น้ำทุกกิจกรรมกับปริมาณน้ำต้นทุน ส่งเสริมการมีส่วนร่วมของผู้เกี่ยวข้องทุกภาคส่วน และมีการจัดทำแผนบริหารจัดการน้ำทั้งในระยะเร่งด่วนและระยะยาวเพื่อป้องกันความเสียหายจากอุทกภัยและภัยแล้ง

(2) ยุทธศาสตร์ที่ 2 แก้ปัญหาความยากจนและพัฒนาคุณภาพชีวิตผู้มีรายได้น้อยเพื่อลดความเหลื่อมล้ำทางสังคม

แนวทางการพัฒนา

1) พัฒนาอาชีพและรายได้ของผู้มีรายได้น้อย โดยสร้างโอกาสให้กลุ่มผู้มีรายได้น้อยมีที่ดินทำกินของตนเอง ส่งเสริมการมีอาชีพ สนับสนุนปัจจัยการผลิตและแหล่งเงินทุนในการประกอบอาชีพ ยกกระดับฝีมือและอบรมให้ความรู้ เพื่อให้มีรายได้เสริมและเกิดความมั่นคงทางรายได้ ตามแนวทางกาฬสินธุ์โมเดล และหนองบัวลำภูโมเดล

2) พัฒนาคุณภาพชีวิตและจิตสวัสดิการให้แก่ผู้สูงอายุ ผู้พิการ และผู้ด้อยโอกาสโดยเพิ่มสวัสดิการทางด้านสังคมให้กับกลุ่มผู้พิการ ผู้ด้อยโอกาสและผู้สูงอายุ ส่งเสริมการมีส่วนร่วมของชุมชนในการดูแลผู้พิการและผู้สูงอายุ และสนับสนุนการออมเพื่อสร้างความมั่นคงทางรายได้ และพึ่งพาตนเองได้ในบั้นปลายชีวิต ยกกระดับสถานพยาบาลชุมชนในพื้นที่ห่างไกลให้ได้มาตรฐาน และใช้ประโยชน์จากระบบสื่อสารทางอินเทอร์เน็ต เชื่อมโยงโรงพยาบาลขนาดใหญ่ให้สามารถดูแลผู้ป่วยและผู้สูงอายุ

3) พัฒนาความรู้ ทักษะอาชีพ และการเรียนรู้ตลอดชีวิตโดยการกระจายการบริการด้านการศึกษาที่มีคุณภาพให้มีความเท่าเทียมระหว่างพื้นที่ เพื่อพัฒนาทักษะให้สามารถประกอบอาชีพและมีรายได้ตามศักยภาพของแต่ละบุคคล ปรับปรุงแหล่งเรียนรู้ในชุมชนและส่งเสริมให้มีระบบการจัดการความรู้ ภูมิปัญญาท้องถิ่น ส่งเสริมให้สถาบันทางสังคมบูรณาการร่วมกันระหว่าง "ครอบครัว ชุมชน ศาสนา การศึกษา สื่อ และภาคเอกชน" ในการหล่อหลอม ปลูกฝังค่านิยม วัฒนธรรมให้คนไทยดำเนินชีวิตที่ยึดมั่นในคุณธรรม จริยธรรม มีวินัย มีจิตสาธารณะ จิตอาสา และมีความรับผิดชอบต่อส่วนรวม

4) พัฒนาระบบการป้องกันและควบคุมโรคเฉพาะถิ่น แก้ปัญหาโรคพยาธิใบไม้ตับในพื้นที่เสี่ยง อาทิ จังหวัดขอนแก่น สกลนคร ร้อยเอ็ด หนองบัวลำภู กาฬสินธุ์ อำนาจเจริญ มหาสารคาม อุตรดิตถ์ นครพนม และยโสธร โดยส่งเสริมการเรียนรู้ในการป้องกันโรคพยาธิใบไม้ตับให้แก่ประชาชนทั้งในชุมชนและเยาวชนในสถานศึกษา ปรับเปลี่ยนพฤติกรรมและค่านิยมในการบริโภคอาหารปรุงสุกจากปลาน้ำจืดมีเกล็ด กำจัดสิ่งปฏิกูลจากชุมชนบริเวณรอบแหล่งอาหารอย่างถูกหลักสุขาภิบาล สร้างเครือข่ายโรงพยาบาลในการคัดกรอง ฝ้าระวัง วินิจฉัยและรักษาโรคใบไม้ตับและผู้ป่วยมะเร็งท่อน้ำดี พร้อมทั้งพัฒนาระบบคัดกรองกลุ่มเสี่ยงและระบบฐานข้อมูลเพื่อติดตามการทำงาน

5) พัฒนาโภชนาการแม่และเด็ก โดยส่งเสริมการบริโภคไอโอดีนและให้ความรู้แก่พ่อแม่หรือผู้ดูแลเด็กในด้านโภชนาการที่เหมาะสม ตั้งแต่เริ่มตั้งครรภ์ และวิธีการเลี้ยงดูเด็กที่เหมาะสมเพื่อกระตุ้นการพัฒนาเด็กในช่วง 0-3 ปีแรก และยกระดับศูนย์พัฒนาเด็กเล็กในชุมชนและพื้นที่ห่างไกลให้ได้มาตรฐานเพื่อส่งเสริมศักยภาพเด็กก่อนวัยเรียน ให้มีพัฒนาการความพร้อมทั้งทักษะสมอง ร่างกาย และสังคม

6) อำนวยความยุติธรรม ลดความเหลื่อมล้ำ โดยยกระดับการให้ความช่วยเหลือผู้มีรายได้น้อยและผู้ด้อยโอกาสด้านกฎหมายและคดีความ บูรณาการการทำงานร่วมกันระหว่างหน่วยงานภาครัฐและเครือข่ายภาคประชาชนในการแก้ไขข้อพิพาทในชุมชนโดยสันติวิธี และสร้างการรับรู้กฎหมายเพื่อสร้างภูมิคุ้มกันในการปกป้องตนเองไม่ให้เกิดเป็นเหยื่อ

(3) ยุทธศาสตร์ที่ 3 สร้างความเข้มแข็งของฐานเศรษฐกิจภายในควบคู่กับ การแก้ปัญหา
ทรัพยากรธรรมชาติและสิ่งแวดล้อม

แนวทางการพัฒนา

1) พัฒนาอาชีพและรายได้ของเกษตรกร โดยสร้างความมั่นคงของเกษตรกรรายย่อยโดยยึดหลัก
ปรัชญาของเศรษฐกิจพอเพียง เกษตรทฤษฎีใหม่ เกษตรทางเลือก เกษตรกรรมยั่งยืน เกษตรแปลงใหญ่
เกษตรอัตลักษณ์พื้นถิ่น เกษตรปลอดภัย เกษตรชีวภาพ เกษตรแปรรูป เกษตรอัจฉริยะ และระบบนิเวศน์ การ
พัฒนาการเกษตร สนับสนุนการรวมกลุ่มเกษตรกร พัฒนาความเข้มแข็งขององค์กรและสถาบันเกษตรกร พัฒนา
เครือข่ายวิสาหกิจชุมชนหรือสหกรณ์การเกษตร พัฒนาเกษตรกรรุ่นใหม่ให้เป็นมืออาชีพ สนับสนุนการเข้าถึงแหล่ง
เงินทุนที่เป็นธรรม

2) พัฒนาพื้นที่ทุ่งกุลาร้องไห้ให้เป็นแหล่งผลิตข้าวหอมมะลิคุณภาพสูง ในพื้นที่จังหวัดยโสธร
สุรินทร์ ร้อยเอ็ด มหาสารคาม และศรีสะเกษ รวมทั้งพื้นที่ที่มีศักยภาพอื่นๆ โดยปรับกระบวนการผลิตให้อยู่
ภายใต้มาตรฐานเกษตรปลอดภัย พัฒนาห่วงโซ่เกษตรอินทรีย์ให้ครอบคลุมทุกขั้นตอนการผลิต พร้อมทั้งขยาย
พื้นที่เกษตรอินทรีย์ โดยส่งเสริมการผลิตและแปรรูปโดยใช้นวัตกรรม การยกระดับราคาสินค้าเกษตรอินทรีย์ให้
แตกต่างจากสินค้าเกษตรที่ใช้สารเคมี และการพัฒนาระบบการรับรองมาตรฐานเกษตรอินทรีย์ การส่งเสริม
กระบวนการตรวจรับรองแบบมีส่วนร่วมในการตรวจสอบกันเองของสมาชิกกลุ่มผู้ผลิตและชุมชนรวมทั้งการจัดทำ
โซนนิ่งระบบเกษตรอินทรีย์อย่างเป็นรูปธรรม โดยนำร่องในพื้นที่ที่มีความพร้อมและเหมาะสมและเชื่อมโยงไปสู่การ
ท่องเที่ยวเชิงเกษตรหรือการท่องเที่ยววิถีไทยเพื่อการขยายฐานรายได้ พร้อมทั้งจัดทำฐานข้อมูลเกษตรอินทรีย์
เพื่อเป็นข้อมูลในการวางแผนการผลิตที่เหมาะสม สนับสนุนการวิจัยและพัฒนานวัตกรรมใหม่ๆ ให้ตอบสนอง
ตลาดสินค้าเพื่อสุขภาพและการส่งออก จัดตั้งกองทุนเกษตรอินทรีย์ ตลอดจนมาตรการส่งเสริมตลาดสีเขียวใน
ชุมชนและท้องถิ่น ส่งเสริมเกษตรกรและกลุ่มเกษตรกรจำหน่ายสินค้าผ่านช่องทางพาณิชย์อิเล็กทรอนิกส์ (E-
Commerce) ทั้งภายในประเทศและต่างประเทศ

3) ส่งเสริมการปรับเปลี่ยนไปสู่สินค้าเกษตรชนิดใหม่ตามศักยภาพของพื้นที่ (Zoning) และความ
ต้องการของตลาด โดยส่งเสริมการปลูกพืชผัก ผลไม้ และไม้ดอก ในพื้นที่จังหวัดเลย หนองคาย บึงกาฬ
นครพนม ศรีสะเกษ และอุบลราชธานี โดยสนับสนุนการปรับปรุงพัฒนาพันธุ์ การตรวจรับรองมาตรฐานสินค้าใน
การแปรรูปผลิตสินค้า ในพื้นที่จังหวัดสกลนคร มหาสารคาม เลย อำนาจเจริญ และอุบลราชธานี ให้มีปริมาณ
มากพอและมีคุณภาพตามระบบมาตรฐานการเกษตรตามความต้องการของตลาดทั้งในและต่างประเทศ และจัดทำ
ฐานข้อมูลพื้นที่ปลูกพืชสมุนไพรเพื่อการบริหารจัดการ และส่งเสริมการเลี้ยงโคนมคุณภาพสูงในพื้นที่จังหวัด
สกลนคร มุกดาหาร นครพนม นครราชสีมา สุรินทร์ ชัยภูมิ บุรีรัมย์ และอุบลราชธานี และโคนมในพื้นที่
จังหวัดนครราชสีมา ขอนแก่น โดยสนับสนุนการปรับปรุงพันธุ์ ส่งเสริมการปลูกแปลงหญ้าและปรับปรุง คุณภาพ
อาหารสัตว์ พัฒนาเทคโนโลยีการเลี้ยงและทักษะเกษตรกร รวมทั้งการจัดระบบมาตรฐานโรงฆ่าสัตว์ให้ได้
มาตรฐานอุตสาหกรรม (GMP) และเพิ่มช่องทางการจำหน่ายและขยายตลาดไปสู่อาเซียน

4) ส่งเสริมและพัฒนาเศรษฐกิจฐานชีวภาพ (Bio Economy) ให้เป็นฐานรายได้ใหม่ที่สำคัญของ
ภาค โดยมุ่งลงทุนสร้างเศรษฐกิจบนฐานของการวิจัยและนวัตกรรมระดับสูง ในลักษณะสหวิทยาการที่ใช้ทรัพยากร
ฐานชีวภาพ (พืช สัตว์ จุลินทรีย์) รวมถึงวัสดุเหลือทิ้งทางการเกษตร ของเสียและน้ำเสียจากโรงงาน
อุตสาหกรรม ฟาร์มปศุสัตว์ และชุมชน พัฒนาต่อยอดเป็นผลิตภัณฑ์ชีวภาพที่มีมูลค่าสูง ก่อให้เกิดความก้าวหน้า
และนวัตกรรมในมิติใหม่ๆ ที่ส่งผลต่อการปฏิรูปภาคเกษตร อาหาร สาธารณสุขและการแพทย์ พลังงาน
อุตสาหกรรมเคมี และภาคสังคัม โดยพัฒนาให้นครราชสีมา ขอนแก่น อุบลราชธานี และสกลนคร

เป็นศูนย์กลางอุตสาหกรรมเกษตรแปรรูปและอาหารแบบครบวงจร ส่งเสริมการแปรรูปสมุนไพรในพื้นที่จังหวัด สกลนคร มหาสารคาม สุรินทร์ อำนาจเจริญ และอุดรธานี โดยพัฒนาเทคโนโลยีการผลิตให้ได้มาตรฐาน GMP พัฒนาระบบรับรองผลิตภัณฑ์สมุนไพรและสร้างแบรนด์เพื่อเพิ่มขีดความสามารถในการแข่งขันและส่งออก ส่งเสริม อุตสาหกรรมใหม่และธุรกิจแนวใหม่ในพื้นที่กลุ่มจังหวัดภาคตะวันออกเฉียงเหนือตอนกลาง กลุ่มจังหวัดภาค ตะวันออกเฉียงเหนือตอนล่าง 1 และตอนล่าง 2 ด้วยการพัฒนาต่อยอดจากวัตถุดิบและของเหลือทิ้งทาง การเกษตร/อุตสาหกรรม และฐานความหลากหลายทางชีวภาพไปสู่ผลิตภัณฑ์มูลค่าสูง เช่น ชิวเกสส์กับยี่ห้อ อาหาร อาหารสัตว์ในอนาคต โปรตีนทางเลือก ผลิตภัณฑ์อินทรีย์ พลาสติกชีวภาพ (bio-plastic) สารสกัด จากพืชมูลค่าสูง เอนไซม์หรืออาหารเสริมสุขภาพจากจุลินทรีย์ เป็นต้น รวมทั้งสร้างความมั่นคงทางพลังงานระดับ ชุมชน จากการนำวัตถุดิบในชุมชน ของเหลือทิ้งทางการเกษตร ขยะครัวเรือนมาผลิตเป็นพลังงานเพื่อใช้ภายใน ครัวเรือนหรือชุมชน และส่งเสริมการใช้พลังงานหมุนเวียนในระดับชุมชน

5) ส่งเสริมและสนับสนุนธุรกิจ SMEs ธุรกิจ Startup และวิสาหกิจชุมชน ผลิตสินค้าอุปโภค บริโภค ในพื้นที่เชื่อมโยงระเบียงเศรษฐกิจแนวตะวันออก-ตะวันตก ได้แก่ จังหวัดชัยภูมิ ขอนแก่น กาฬสินธุ์ ร้อยเอ็ด มุกดาหาร เพื่อการส่งออกสู่ประเทศเพื่อนบ้าน โดยเน้นอุตสาหกรรมสีเขียวและการใช้วัตถุดิบในพื้นที่ พัฒนาผู้ประกอบการ รวมทั้งสนับสนุนความรู้ด้านกฎหมาย ระเบียบที่เกี่ยวข้อง ส่งเสริมการเข้าถึงแหล่งเงินทุนที่ เป็นธรรม การพัฒนาช่องทางการตลาดในต้นทุนที่ต่ำโดยใช้เทคโนโลยีสารสนเทศ เช่น E-Commerce, E-Marketing เป็นต้น

6) ยกระดับมาตรฐานสินค้ากลุ่มผ้าไหม ผ้าฝ้าย ผ้าอ้อมคราม และส่งเสริมพื้นที่ที่มีศักยภาพให้ ก้าวไปสู่การเป็นศูนย์กลางแฟชั่นในระดับภูมิภาค อาทิ กาฬสินธุ์ ขอนแก่น ชัยภูมิ นครราชสีมา สุรินทร์ และ สกลนคร เป็นต้น โดยส่งเสริมการพัฒนาคุณภาพสินค้า การออกแบบ และตราสัญลักษณ์ พัฒนาเทคโนโลยีและ งานศึกษาวิจัยสร้างนวัตกรรมเพิ่มมูลค่า พร้อมทั้งพัฒนาและยกระดับผลิตภัณฑ์ชุมชนอื่นๆ ยกย่องระดับ ผู้ประกอบการและนักออกแบบรุ่นใหม่ ให้มีทักษะ มีความรู้ความสามารถทั้งการออกแบบและการจัดการ เพื่อให้ สินค้ามีความหลากหลายและทันสมัย สร้างความเชื่อมโยงระหว่างวิสาหกิจชุมชนและการจัดการ เพื่อให้สินค้ามี ความหลากหลายและทันสมัย สร้างความเชื่อมโยงระหว่างวิสาหกิจขนาดกลางและขนาดย่อมภาคอุตสาหกรรม และส่งเสริมการจัดธุรกิจเพื่อสร้างโอกาสทางธุรกิจ

7) พัฒนาเมืองศูนย์กลางเป็นเมืองน่าอยู่ โดยจัดระบบสาธารณูปโภคสาธารณูปการที่มีคุณภาพ และให้เพียงพอต่อความต้องการของประชาชนและกิจกรรมเศรษฐกิจในเมือง จัดระบบบริการสังคมที่ได้มาตรฐาน ที่อยู่อาศัยของผู้มีรายได้น้อย ให้ความสำคัญต่อการผังเมือง การเพิ่มพื้นที่สีเขียว ความสะอาด และดูแลสุขภาพ พลอดภัยของประชาชน การรักษาความสมดุลของระบบนิเวศน์ มุ่งเน้นการเพิ่มประสิทธิภาพการใช้พลังงาน และ สนับสนุนพลังงานสะอาด

8) อนุรักษ์และส่งเสริมการฟื้นฟูทรัพยากรป่าไม้ให้คงความอุดมสมบูรณ์และรักษาความ หลากหลายทางชีวภาพของพื้นที่ต้นน้ำและป่าธรรมชาติที่สำคัญ ในพื้นที่จังหวัดเลย อุดรธานี สกลนคร ชัยภูมิ นครราชสีมา บุรีรัมย์ สุรินทร์ และศรีสะเกษ โดยกำหนดและทำเครื่องหมายแนวเขตพื้นที่ป่าอนุรักษ์และพื้นที่ป่า นอกเขตอนุรักษ์ให้ชัดเจน ส่งเสริมประชาชนมีส่วนร่วมในการฟื้นฟู ปลูกป่า และป้องกันการบุกรุกเพื่อรักษาพื้นที่ ป่าต้นน้ำและป้องกันการชะล้างพังทลายของดินรวมถึงการอนุรักษ์พื้นที่ชุ่มน้ำ

9) ส่งเสริมและสนับสนุนการศึกษาวิจัยเพื่อพัฒนาความรู้ เทคโนโลยี นวัตกรรมและความคิด สร้างสรรค์ ในการพัฒนาภาค โดยให้ประโยชน์จากสถาบันการศึกษา หน่วยงานด้านการวิจัยพัฒนาที่กระจายตัว อยู่ในพื้นที่ สร้างความเชื่อมโยงสถาบันการศึกษา และภาคเอกชนเพื่อพัฒนาเครือข่ายของอุตสาหกรรมใน ลักษณะคลัสเตอร์ สนับสนุนสถาบันการศึกษาหรือสถาบันวิจัย ให้มีความพร้อมด้านโครงสร้างพื้นฐานและบุคลากร

ด้านวิทยาศาสตร์ เทคโนโลยี และนวัตกรรม ส่งเสริมและสนับสนุนการวิจัยในชั้นประยุกต์และทดลองเพิ่มขึ้น ทั้ง การจัดทำผลิตภัณฑ์ต้นแบบ การทำวิจัยตลาด การทดสอบผลิตภัณฑ์ และโรงงานนำร่องเพื่อให้สามารถแปลง งานวิจัยไปสู่การใช้ประโยชน์ในเชิงพาณิชย์ได้อย่างเป็นรูปธรรมมากขึ้น

(4) ยุทธศาสตร์ที่ 4 พัฒนาการท่องเที่ยวเชิงบูรณาการ

แนวทางการพัฒนา

1) พัฒนาและส่งเสริมการท่องเที่ยวเชิงประเพณีวัฒนธรรมในทุกพื้นที่ โดยส่งเสริมชุมชนในการ สร้างสรรค์กิจกรรมหรือเทศกาลประจำถิ่นในแต่ละเดือนในพื้นที่ต่างๆ โฆษณาประชาสัมพันธ์แก่นักท่องเที่ยวทั้ง ชาวไทยและต่างประเทศ เพื่อสร้างการรับรู้สินค้า บริการ แหล่งท่องเที่ยวที่สะท้อนอัตลักษณ์ของชุมชน และและ เมืองเก่า ใค้แก่ เมืองเก่าบุรีรัมย์ เมืองเก่าพิมาย เมืองเก่าสุรินทร์ เมืองเก่านครราชสีมา และเมืองเก่าสกลนคร พัฒนาแบรนด์และสื่อสารความแตกต่างของชุมชนต่างๆ ในรูปแบบการเล่าเรื่อง (Storytelling) เพื่อส่งเสริมการ ขายแพ็คเกจการท่องเที่ยวเพื่อกระตุ้นการท่องเที่ยวนอกฤดูหนาว ส่งเสริมการตลาดแบบมีเป้าหมายเฉพาะกลุ่ม เช่น กลุ่มผู้สูงอายุ กลุ่มนักเรียนนักศึกษา กลุ่มผู้ประกอบการ กลุ่มสุขภาพสตรี เป็นต้น

2) พัฒนาและส่งเสริมการท่องเที่ยวอารยธรรมอีสานใต้ในพื้นที่จังหวัดนครราชสีมา บุรีรัมย์ สุรินทร์ ศรีสะเกษ และอุบลราชธานี โดยบูรณาการจัดการแหล่งท่องเที่ยวในแต่ละจังหวัดที่ดึงดูดเด่นหรืออัต ลักษณ์แต่ละพื้นที่มาสร้างเส้นทางท่องเที่ยวเชื่อมโยงแหล่งท่องเที่ยวในเขตอารยธรรมอีสานใต้ และเชื่อมโยงสู่ ประเทศลาว กัมพูชา และเวียดนาม เพื่อเพิ่มระยะเวลาการพำนักและค่าใช้จ่ายเฉลี่ยต่อหัวของกลุ่มนักท่องเที่ยว คุณภาพทั้งชาวไทยและต่างประเทศ พัฒนาลินค้าและบริการที่มีจุดเด่นหรืออัตลักษณ์ที่สร้างจากทุนทางวัฒนธรรม เพื่อให้เกิดการจดจำและสร้างความโดดเด่น ออกเสียงได้ยาก พัฒนาบุคลากรและผู้ประกอบการการท่องเที่ยวให้ เป็นมืออาชีพ รักษามาตรฐานการให้บริการ จัดทำแผนที่ท่องเที่ยวให้ท่องเที่ยวได้ตลอดทั้งปี พัฒนาระบบโลจิสติกส์ขนส่งแก่นักท่องเที่ยวอย่างเป็นระบบไปสู่แหล่งท่องเที่ยวดูแลความปลอดภัยและสุขลักษณะให้นักท่องเที่ยว

3) พัฒนาและส่งเสริมการท่องเที่ยววิถีชีวิตลุ่มน้ำโขง ในพื้นที่จังหวัดเลย หนองคาย บึงกาฬ นครพนม มุกดาหาร อำนาจเจริญ อุบลราชธานี และสกลนคร และพัฒนาเส้นทางเชื่อมโยงแหล่งท่องเที่ยวกับ ประเทศเพื่อนบ้าน อาทิ สีเหลียมวัฒนธรรมล้านช้าง เลย-อุดรธานี-หนองบัวลำภู-หนองคาย-สปป.ลาว โดย พัฒนาแหล่งท่องเที่ยว สินค้าและบริการ ให้สอดคล้องกับกระแสนิยมการท่องเที่ยวเชิงวัฒนธรรมของสองฝั่งโขง พัฒนากิจกรรมการท่องเที่ยวให้มีความหลากหลาย อาทิ การท่องเที่ยว/พักผ่อน ชมทัศนียภาพและวิถีชีวิตลุ่มน้ำโขง (Leisure/Lifestyle) การท่องเที่ยวด้วยจักรยานและการเดินทางแบบคาราวาน (Cycling/Caravan Tours) การท่องเที่ยวเชิงมหกรรม (Festivals/Events) เป็นต้น พัฒนาเชื่อมโยงถนนระหว่างแหล่งท่องเที่ยว พัฒนาท่าเรือและการท่องเที่ยวทางน้ำให้ได้มาตรฐานความปลอดภัย ส่งเสริมการบริหารจัดการที่เกิดจากชุมชนเพื่อ สร้างงานและรายได้ เน้นพัฒนาผู้ประกอบการด้านการจัดการและทักษะทางภาษาเพื่อรองรับนักท่องเที่ยว

4) พัฒนาและส่งเสริมการท่องเที่ยวยุคก่อนประวัติศาสตร์ ในจังหวัดขอนแก่น กาฬสินธุ์ อุดรธานี หนองบัวลำภู และชัยภูมิ โดยพัฒนาแหล่งท่องเที่ยวและพิพิธภัณฑ์ให้เป็นแหล่งเรียนรู้เชิงสร้างสรรค์และมีชีวิต ออกแบบการจัดแสดง จัดนิทรรศการ มัลติมีเดีย หรือกิจกรรมต่างๆ ให้ผู้ชมมีส่วนร่วมมีความสุขเรียนรู้แบบ (play and learn) ทั้งภาษาไทยและต่างประเทศเพื่อขยายฐานนักท่องเที่ยวที่สนใจศึกษาวิวัฒนาการของภาค ตั้งแต่ยุคก่อนประวัติศาสตร์จนถึงปัจจุบัน ปลุกฝังให้เกเข้าพิพิธภัณฑ์ผ่านกิจกรรมทัศนศึกษาของโรงเรียนและ นันทนาการของครอบครัว พัฒนาลินค้า/บริการ/ของที่ระลึก ปรับปรุงสิ่งอำนวยความสะดวกในแหล่งท่องเที่ยวให้ ได้มาตรฐาน โฆษณาประชาสัมพันธ์อย่างต่อเนื่อง พัฒนาระบบขนส่งสาธารณะเข้าสู่แหล่งท่องเที่ยวเพื่อให้เข้าถึง ได้ง่ายและกลับมาได้บ่อยครั้ง

5) พัฒนาและส่งเสริมการท่องเที่ยวเชิงกีฬาในพื้นที่จังหวัดบุรีรัมย์ ศรีสะเกษ นครราชสีมา โดยส่งเสริมและสนับสนุนอุตสาหกรรมกีฬาให้ครอบคลุมทุกมิติ เพื่อสร้างมูลค่าเพิ่มทั้งจากการกีฬาและธุรกิจที่เกี่ยวข้อง อาทิ ธุรกิจการแข่งขันต่างๆ การผลิตอุปกรณ์/ชุดกีฬา/ของที่ระลึก สนามแข่งขัน อาหารเสริมและเครื่องดื่ม โรงแรม ร้านอาหาร การเดินทางและขนส่ง ประกันภัย สถาบันพัฒนากีฬาอาชีพทุกระดับ เป็นต้น ส่งเสริมการศึกษาในด้านเวชศาสตร์การกีฬา วิทยาศาสตร์การกีฬา และการบริหารจัดการธุรกิจกีฬา เพื่อผลิตบุคลากรเพื่อรองรับการขยายตัวของอุตสาหกรรมกีฬา สนับสนุนการจัดมหกรรมกีฬานานาชาติรวมทั้งส่งเสริมกิจกรรมทางการตลาดและการประชาสัมพันธ์เพื่อสร้างการรับรู้ให้กับนักท่องเที่ยว

6) พัฒนาและส่งเสริมการท่องเที่ยวธรรมชาติในจังหวัดชัยภูมิ เลย นครราชสีมา อุบลราชธานี โดยส่งเสริมการท่องเที่ยวที่คำนึงถึงขีดความสามารถในการรองรับของระบบนิเวศน์เพื่อให้เกิดความสมดุลและยั่งยืน มุ่งเน้นนักท่องเที่ยวคุณภาพเพื่อให้สอดคล้องกับกิจกรรมการท่องเที่ยวที่มุ่งเน้นให้เกิดความคุ้มค่าต่อประสบการณ์ มากกว่าการท่องเที่ยวที่คุ้มค่าเงิน สนับสนุนคนไทยเดินทางท่องเที่ยวในพื้นที่มากขึ้น รวมทั้งให้ความรู้นักท่องเที่ยวในการอนุรักษ์ทรัพยากรธรรมชาติ

7) พัฒนาแหล่งท่องเที่ยวและสิ่งอำนวยความสะดวกให้ได้มาตรฐาน ดูแลความปลอดภัยให้นักท่องเที่ยว ประชาสัมพันธ์การท่องเที่ยว และพัฒนาเส้นทางท่องเที่ยวที่เชื่อมโยงในลักษณะเครือข่ายเพื่อกระจายนักท่องเที่ยวจากเมืองหลักไปสู่ชุมชนและท้องถิ่น เชื่อมโยงกิจกรรมการท่องเที่ยวระหว่างภาคเอกชน กับ ชุมชนและท้องถิ่น ทั้งในประเทศและกับประเทศเพื่อนบ้าน ที่สอดคล้องกับความต้องการของนักท่องเที่ยว รวมทั้งพัฒนาทักษะฝีมือบุคลากรในภาคบริการและการท่องเที่ยว จัดฝึกอบรมมีคฤหะศักดิ์ด้านภาษาต่างประเทศ นอกจากนี้พัฒนาสินค้า OTOP สินค้าวิสาหกิจชุมชน ของที่ระลึก ร้านอาหาร ที่พักให้มีคุณภาพดี ส่งเสริมการท่องเที่ยวเฉพาะกลุ่มตามความสนใจของนักท่องเที่ยว รวมถึงระบบการจัดการสิ่งแวดล้อมในแหล่งท่องเที่ยว

(5) ยุทธศาสตร์ที่ 5 ใช้โอกาสจากการพัฒนาโครงข่ายคมนาคมขนส่งที่เชื่อมโยงพื้นที่เศรษฐกิจหลักภาคกลางและพื้นที่ระเบียงเศรษฐกิจภาคตะวันออก (EEC) เพื่อพัฒนาเมือง และพื้นที่เศรษฐกิจใหม่ๆ ของภาค

แนวทางการพัฒนา

1) เร่งพัฒนาโครงสร้างพื้นฐานขนาดใหญ่ที่เชื่อมโยงภาคกับพื้นที่เศรษฐกิจหลักภาคกลางและพื้นที่ระเบียงเศรษฐกิจภาคตะวันออก (EEC) ให้แล้วเสร็จตามแผนแม่บทภายใต้ยุทธศาสตร์ชาติ อาทิ แผนการพัฒนารถไฟความเร็วสูง ช่วงนครราชสีมา-หนองคาย โครงข่ายรถไฟทางคู่ ช่วงขอนแก่น-หนองคาย ช่วงจระ-อุบลราชธานี โครงการทางหลวงพิเศษระหว่างเมืองและทางพิเศษช่วงระเบียงเศรษฐกิจ EVEC ด้านตะวันออก

2) เร่งพัฒนาโครงข่ายระบบการคมนาคมขนส่งภายในภาคให้เป็นระบบที่สมบูรณ์ อาทิ การพัฒนารถไฟสายใหม่ (บ้านไผ่-นครพนม) โครงการพัฒนาท่าอากาศยาน ให้สามารถรองรับปริมาณความต้องการเดินทางและขนส่งสินค้าทางอากาศที่เพิ่มขึ้น (อุดรธานี อุบลราชธานี บุรีรัมย์ ร้อยเอ็ด นครราชสีมา ขอนแก่น เลย และสกลนคร) และขยายถนน 4 ช่องจราจรเพื่อเพิ่มประสิทธิภาพทางหลวง

3) พัฒนาเมืองขอนแก่นให้เป็นศูนย์กลางเศรษฐกิจ การค้า การลงทุน การบริการสุขภาพและศูนย์กลางการศึกษา โดยจัดทำแผนแม่บทพื้นที่ศูนย์กลางความเจริญ เช่น เขตอุตสาหกรรมเชิงนิเวศน์ เขตนวัตกรรม พื้นที่อนุรักษ์มรดกทางวัฒนธรรม และพื้นที่เปิดโล่ง เป็นต้น พัฒนาและปรับปรุงโครงสร้างพื้นฐานเชื่อมโยงกับระบบโครงสร้างพื้นฐานหลักที่เชื่อมโยงระหว่างภาค เร่งรัดพัฒนาระบบขนส่งรางเบาเมืองขอนแก่น พร้อมทั้งส่งเสริมระบบขนส่งสาธารณะในเมืองให้เชื่อมโยงระหว่างเมืองและระบบขนส่งอื่น

4) พัฒนาพื้นที่รอบสถานีขนส่งระบบรางในเมืองที่มีศักยภาพที่สำคัญ อาทิ เมืองขอนแก่น เมือง นครราชสีมา และเมืองอุบลราชธานี โดยพัฒนาพื้นที่ในรูปแบบเมืองกระชับ ให้มีการใช้ประโยชน์ที่ดินแบบผสมผสานทั้งการทำงาน การอยู่อาศัย และการนันทนาการล้อมรอบสถานีขนส่งและพัฒนาพื้นที่บริเวณเมืองชายแดนที่มีศักยภาพ รวมทั้งบริเวณใกล้พื้นที่เขตเศรษฐกิจพิเศษชายแดน อาทิ นครพนม หนองคาย มุกดาหาร ให้มีความพร้อมสำหรับรองรับกิจกรรมทางเศรษฐกิจและสังคมที่เชื่อมโยงกับประเทศเพื่อนบ้าน และเป็นศูนย์กลางความเจริญในการกระจายความเจริญไปยังพื้นที่โดยรอบ

5) พัฒนาอุตสาหกรรมต่อเนื่องจากการพัฒนาระบบคมนาคม โดยพัฒนาและยกระดับความเชี่ยวชาญของผู้ประกอบการอุตสาหกรรมซ่อมบำรุงและผลิตชิ้นส่วนอากาศยานและระบบรางที่ได้มาตรฐานและเป็นที่ยอมรับในระดับสากล พัฒนากำลังแรงงานและนวัตกรรมเพื่อเตรียมความพร้อมรองรับการพัฒนาอุตสาหกรรมการบินในจังหวัดนครพนม อุตสาหกรรมระบบรางในจังหวัดขอนแก่น และพัฒนาสถานีขนส่งสินค้าในจังหวัดขอนแก่น นครราชสีมา และอุตรธานี

(6) ยุทธศาสตร์ที่ 6 พัฒนาความร่วมมือและใช้ประโยชน์จากข้อตกลงกับประเทศเพื่อนบ้าน ในการสร้างความเข้มแข็งทางเศรษฐกิจตามแนวชายแดนและแนวระเบียงเศรษฐกิจ

แนวทางการพัฒนา

1) พัฒนาด่านชายแดน โดยพัฒนาโครงสร้างพื้นฐานบริเวณด่านศุลกากรให้เพียงพอสนับสนุนการจัดการด่านพรมแดนแบบเบ็ดเสร็จ CIQ (Customs/Immigration/Quarantine) ให้ได้มาตรฐานสากล เร่งเชื่อมต่อระบบสารสนเทศภายในและระหว่างหน่วยงานเพื่อสามารถให้บริการ ณ จุดเดียว (National Single Window) เพิ่มอัตรากำลังเจ้าหน้าที่ให้เพียงพอ พัฒนาสิ่งอำนวยความสะดวกบริเวณจุดผ่อนปรนการค้าชายแดนที่มีศักยภาพ

2) พัฒนาโครงสร้างพื้นฐานเชื่อมโยงชายแดน โดยเร่งก่อสร้างสะพานมิตรภาพไทย-ลาว แห่งที่ 5 (บึงกาฬ-ปากซัน) พัฒนาเส้นทางใหม่เชื่อมโยงบึงกาฬ-อุตรธานี และรถไฟความเร็วสูงเพื่อเชื่อมโยงโครงข่ายเส้นทางคมนาคมระหว่างไทย ลาว เวียดนาม และจีน ให้มีความสะดวก ประหยัดเวลาและค่าใช้จ่ายในการเดินทาง

3) พัฒนาพื้นที่เขตพัฒนาเศรษฐกิจพิเศษชายแดน มุกดาหาร นครพนม และหนองคาย เพื่อเสริมศักยภาพในการลงทุนและสร้างความร่วมมือกับประเทศเพื่อนบ้านในการพัฒนาเศรษฐกิจชายแดน พร้อมทั้งเร่งรัดการดำเนินงานโครงการและมาตรการสำคัญในเขตเศรษฐกิจพิเศษ ให้มีความพร้อมด้านโครงสร้างพื้นฐานและบริการ CIQ ที่ได้มาตรฐานสากล

(1.3.2) แผนพัฒนากลุ่มจังหวัดภาคตะวันออกเฉียงเหนือตอนกลาง

กลุ่มจังหวัดภาคตะวันออกเฉียงเหนือตอนกลาง ได้กำหนดแผนยุทธศาสตร์การพัฒนากลุ่มจังหวัด พ.ศ.2561-2564 เพื่อใช้เป็นกรอบแนวทางของการพัฒนากลุ่มจังหวัด ภายใต้ผลการวิเคราะห์สภาพแวดล้อมศักยภาพบริบทของการพัฒนาที่ผ่านมาและในอนาคตรวมทั้งสภาพของปัญหาและความต้องการของประชาชนโดยมียุทธศาสตร์การพัฒนากลุ่มจังหวัดภาคตะวันออกเฉียงเหนือตอนกลาง ดังนี้

วิสัยทัศน์

"ศูนย์กลางอุตสาหกรรมแปรรูปการเกษตร เชื่อมโยงการบริการ การท่องเที่ยวโลกดิจิทัล และ ส่วนภูมิภาคผู้นำโขง"

เป้าประสงค์ เชิงวิสัยทัศน์

เพื่อก้าวไปสู่วิสัยทัศน์และการพัฒนากลุ่มจังหวัดที่พึงปรารถนาในระยะยาว 4 ปี จากเป้าหมายหลักในการพัฒนากลุ่มจังหวัดไว้ ดังนี้

- 1) เพิ่มมูลค่าผลิตภัณฑ์มวลรวมกลุ่มจังหวัด
- 2) เพิ่มผลิตภาพการผลิตพืชเศรษฐกิจหลักให้ได้มาตรฐาน
- 3) เพิ่มรายได้จากการท่องเที่ยวกลุ่มจังหวัด

ตัวชี้วัด

- 1) ร้อยละที่เพิ่มขึ้นของผลิตภัณฑ์มวลรวมกลุ่มจังหวัด
- 2) อัตราการขยายตัวรายได้การท่องเที่ยวกลุ่มจังหวัดที่เพิ่มขึ้น

ประเด็นยุทธศาสตร์กลยุทธ์ แนวทางการพัฒนา

ยุทธศาสตร์ที่ 1 การพัฒนาศักยภาพการผลิตการเกษตรและอุตสาหกรรมแปรรูปการเกษตรที่เป็นมิตร ต่อสิ่งแวดล้อม

- 1) เป้าประสงค์
 - 1.1) เพิ่มคุณภาพผลผลิตทางการเกษตรให้ได้มาตรฐาน
 - 1.2) พัฒนาศักยภาพผลิตภัณฑ์แปรรูปการเกษตรรูป
- 2) ตัวชี้วัดรายยุทธศาสตร์
 - 2.1) ร้อยละของผลิตภัณฑ์มวลรวมภาคอุตสาหกรรมที่เพิ่มขึ้น
 - 2.2) ร้อยละของผลิตภัณฑ์มวลรวมภาคการเกษตรที่เพิ่มขึ้น
 - 2.3) ร้อยละของจำนวนแปลง ฟาร์มที่ได้รับการรับรอง GAP ที่เพิ่มขึ้น
- 3) กลยุทธ์และแนวทางการพัฒนา
 - 3.1) เพิ่มประสิทธิภาพและมาตรฐานการผลิต
 - 3.2) พัฒนาและสร้างมูลค่าเพิ่มสินค้าพืชเศรษฐกิจ
 - 3.3) เพิ่มประสิทธิภาพการบริหารจัดการหน้า

ยุทธศาสตร์ที่ 2 การพัฒนาขีดความสามารถทางการแข่งขันด้านการค้าการบริการ และโลจิสติกส์

- 1) เป้าประสงค์
 - 1.1) เพิ่มมูลค่าการค้าและการบริการกลุ่มจังหวัด
 - 1.2) เพิ่มผลิตภาพแรงงานในกลุ่มจังหวัด
- 2) ตัวชี้วัดรายยุทธศาสตร์
 - 2.1) ร้อยละที่เพิ่มขึ้นของผลิตภัณฑ์มวลรวมภาคการค้าและบริการกลุ่มจังหวัด
 - 2.2) ร้อยละที่เพิ่มขึ้นของผลิตภาพแรงงาน
- 3) กลยุทธ์และแนวทางการพัฒนา
 - 3.1) พัฒนาศักยภาพ SMEs และเครือข่ายผู้ประกอบการ
 - 3.2) พัฒนาและเชื่อมโยงโครงข่ายคมนาคมเพื่อเพิ่มประสิทธิภาพระบบโลจิสติกส์
 - 3.3) พัฒนาศักยภาพฝีมือแรงงานและเพิ่มทักษะแก่ผู้ประกอบการ
 - 3.4) พัฒนาระบบการตลาดผลิตภัณฑ์กลุ่มจังหวัด

ยุทธศาสตร์ที่ 3 การเพิ่มศักยภาพการท่องเที่ยวอย่างครบวงจร

- 1) เป้าประสงค์
 - 1.1) เพิ่มรายได้จากการท่องเที่ยวและผลิตภัณฑ์ที่เกี่ยวข้องเพิ่มขึ้น
- 2) ตัวชี้วัดรายยุทธศาสตร์
 - 2.1) รายได้จากการท่องเที่ยวกลุ่มจังหวัดที่เพิ่มขึ้น
 - 2.2) มูลค่าการจำหน่ายผลิตภัณฑ์ใหม่ที่เพิ่มขึ้น
- 3) กลยุทธ์และแนวทางการพัฒนา
 - 3.1) พัฒนาศักยภาพแหล่งท่องเที่ยวและเชื่อมโยงกับผลิตภัณฑ์ชุมชน
 - 3.2) พัฒนาเครือข่ายอุตสาหกรรมการท่องเที่ยวและบริการ
 - 3.3) ส่งเสริมกิจกรรมและประชาสัมพันธ์การท่องเที่ยวกลุ่มจังหวัด
 - 3.4) พัฒนาและยกระดับใหม่ให้เป็นศูนย์กลางแฟชั่นผ้าไหมในภูมิภาค

(1.3.3) แผนพัฒนาจังหวัดร้อยเอ็ด (พ.ศ.2561-2564)

1. วิสัยทัศน์จังหวัดร้อยเอ็ด

“เป็นแหล่งผลิตข้าวหอมมะลิคุณภาพสูง ท่องเที่ยววัฒนธรรมอีสานและเมืองสุขภาพ ในปี พ.ศ.2564”

2. พันธกิจ

2.1 ส่งเสริมและพัฒนากระบวนการผลิตข้าวหอมมะลิเพื่อสร้างมูลค่าเพิ่มด้วยนวัตกรรม เพิ่มศักยภาพการบริหารทรัพยากรและสินค้าการเกษตรเพื่อเป็นเกษตรปลอดภัย เกษตรอินทรีย์ เป็นมิตรต่อสิ่งแวดล้อม และเป็นแหล่งผลิตอาหารปลอดภัย

2.2 พัฒนาให้จังหวัดเป็นศูนย์กลางการท่องเที่ยว การค้า การลงทุน เชื่อมโยงการบริการสินค้าผลิตภัณฑ์ชุมชน รวมทั้งวัฒนธรรมอีสาน ค่านิยม และประเพณีที่ดีงาม สามารถผสมผสานกับการเปลี่ยนแปลงของสังคมสมัยใหม่ได้อย่างกลมกลืน

2.3 พัฒนาคนให้มีคุณภาพ สร้างโอกาส สร้างอาชีพ รายได้ให้ภาคประชาสังคม และส่งเสริมให้มีการดำเนินชีวิตตามแนวทางหลักปรัชญาของเศรษฐกิจพอเพียง ยกระดับคุณภาพชีวิตให้มีความมั่นคง มั่งคั่ง ยั่งยืน เพื่อสร้างภูมิคุ้มกันให้สามารถรองรับการเปลี่ยนแปลงอย่างมีประสิทธิภาพ

2.4 อนุรักษ์และฟื้นฟูทรัพยากรธรรมชาติและสิ่งแวดล้อมให้มีคุณภาพ

2.5 สร้างความมั่นคงภายในและส่งเสริมการให้บริการภาครัฐอย่างทั่วถึงและเป็นธรรม

3. เป้าประสงค์รวม

3.1 ข้าวหอมมะลิและผลิตภัณฑ์ข้าวหอมมะลิมูลค่าสูงและได้มาตรฐาน สามารถแข่งขันได้

3.2 ประชาชนมีสุขภาวะที่ดี หลุดพ้นความยากจน พึ่งตนเองได้

4. ประเด็นยุทธศาสตร์

ยุทธศาสตร์ที่ 1 เพิ่มศักยภาพการผลิตข้าวหอมมะลิและสินค้าเกษตร มาตรฐานเกษตรอินทรีย์และอาหารปลอดภัย

เป้าประสงค์

1. เพื่อสร้างมูลค่าเพิ่มข้าวหอมมะลิและสินค้าเกษตร มาตรฐานเกษตรอินทรีย์ อาหารปลอดภัย

2. เพิ่มมูลค่าผลิตภัณฑ์มวลรวมภาคการเกษตรของจังหวัดเติบโตเพิ่มขึ้น

ตัวชี้วัด

1. ผลผลิตข้าวหอมมะลิเฉลี่ยต่อไร่เพิ่มขึ้น (10 กิโลกรัมต่อปี)

2. อัตราการขยายตัวมูลค่าผลผลิตภาคการเกษตร (ร้อยละ 2 ต่อปี)

3. ร้อยละของจำนวนแปลงฟาร์มเป้าหมายที่ปลูกข้าวหอมมะลิและสินค้าเกษตรได้รับมาตรฐานเกษตรปลอดภัย/เกษตรอินทรีย์ (ร้อยละ 60)

4. พื้นที่การเกษตรแบบแปลงใหญ่ได้รับการส่งเสริมและพัฒนาเพิ่มขึ้น 50 แปลง

5. ร้อยละของหมู่บ้านมีตลาดสินค้าเกษตรชุมชนในปี 2564 (ร้อยละ 50)

กลยุทธ์

1. พัฒนาพื้นที่ทุ่งกุลาร้องไห้และพื้นที่ที่มีศักยภาพของจังหวัดเป็นแหล่งผลิตข้าวหอมมะลิคุณภาพสูงภายใต้ มาตรฐานเกษตรปลอดภัยและอินทรีย์

2. ส่งเสริมและปรับเปลี่ยนพื้นที่นาให้เหมาะสมไปสู่สินค้าเกษตรชนิดใหม่ เกษตรทางเลือก

3. พัฒนาศักยภาพกระบวนการผลิตสินค้าเกษตร และแปรรูป ด้วยเทคโนโลยีและนวัตกรรมภายใต้เกษตรอินทรีย์ สอดคล้องกับความต้องการของตลาด

4. ส่งเสริมและพัฒนาเกษตรกร และสถาบันเกษตรกรให้พึ่งตนเองได้ตามหลักปรัชญาของเศรษฐกิจพอเพียง

5. ส่งเสริมตลาดสินค้าเกษตรในท้องถิ่นและตลาดอิเล็กทรอนิกส์อย่างทั่วถึง
ยุทธศาสตร์ที่ 2 ยกระดับการท่องเที่ยว การบริการ การค้า และการลงทุน
เป้าประสงค์

จังหวัดเพิ่มขึ้น

1. เป็นศูนย์กลางการท่องเที่ยว การบริการ การค้า และการลงทุน

2. เศรษฐกิจดี และมีอัตราการขยายตัวมูลค่าผลิตภัณฑ์มวลรวมของภาคนอกการเกษตรของ

ตัวชี้วัด

1. มูลค่าการค้าและการลงทุนเพิ่มขึ้น (ร้อยละ 2 ต่อปี)

2. รายได้จากการท่องเที่ยวของจังหวัดเพิ่มขึ้น (ร้อยละ 5 ต่อปี)

3. อัตราการขยายตัวภาคบริการเพิ่มขึ้น (ร้อยละ 2 ต่อปี)

4. รายได้จากการจำหน่ายสินค้า OTOP เพิ่มขึ้น (ร้อยละ 10 ต่อปี)

กลยุทธ์

1. พัฒนาแหล่งท่องเที่ยวให้ได้มาตรฐาน และส่งเสริมกิจกรรมท่องเที่ยวและงานประเพณี
วัฒนธรรมอีสานต่อเนื่องทั้งปี

2. พัฒนาระบบโครงสร้างพื้นฐาน การคมนาคมขนส่ง และระบบโลจิสติกส์ให้ได้มาตรฐาน

3. ส่งเสริมตลาดการค้า การลงทุน อุตสาหกรรมสร้างสรรค์ จัดบริการสุขภาพ (Medical Hub)

4. พัฒนาผู้ประกอบการและเศรษฐกิจชุมชน และพัฒนา SMEs เพื่อการค้าและส่งออก

ยุทธศาสตร์ที่ 3 พัฒนาและเสริมสร้างศักยภาพคน และสังคมให้เข้มแข็ง

เป้าประสงค์

1. เพื่อให้คนได้รับการพัฒนาเหมาะสมตามวัย มีคุณภาพ เป็นคนดีคนเก่ง มีอาชีพมีรายได้

2. คนมีสุขภาวะที่ดี สังคมเข้มแข็ง

ตัวชี้วัด

1. ร้อยละของเด็กและเยาวชนได้รับการเรียนรู้ พัฒนาทักษะชีวิตตามเกณฑ์มาตรฐานการศึกษา
ขั้นพื้นฐาน (ร้อยละ 100)

2. โยคีธของเด็ก เยาวชน อายุ 6 - 15 ปี เฉลี่ยเพิ่มขึ้นในปี พ.ศ.2564 เท่ากับ 101

3. อัตราการตายของผู้ที่เป็นโรคหัวใจและหลอดเลือด มะเร็ง เบาหวาน และทางเดินหายใจ
เรื้อรังลดลง ร้อยละ 20

4. ร้อยละของผลิตภาพแรงงานจังหวัดเพิ่มขึ้น ร้อยละ 2 ต่อปี

5. ร้อยละของผู้อายุเข้าสู่ระบบการเตรียมความพร้อมเข้าสู่สังคมผู้สูงอายุ (ร้อยละ 95)

6. ร้อยละของครัวเรือนยากจนเป้าหมายที่มีรายได้ต่ำกว่าเกณฑ์ จปฐ. ลดลง (ร้อยละ 80)

กลยุทธ์

1. ยกระดับคุณภาพการศึกษาและการเรียนรู้ให้มีคุณภาพเท่าเทียมและทั่วถึง

2. สร้างเสริมให้คนมีสุขภาวะที่ดีและสร้างเมืองสุขภาพ

3. สร้างความเสมอภาครองรับสังคมผู้สูงอายุ และจัดสวัสดิการสังคมให้มีคุณภาพ

4. พัฒนาและยกระดับผลิตภาพแรงงาน

5. แก้ไขปัญหาความยากจน ลดความเหลื่อมล้ำทางด้านเศรษฐกิจและสังคม

ยุทธศาสตร์ที่ 4 สร้างความสมดุลทรัพยากรธรรมชาติและสิ่งแวดล้อมให้มีคุณภาพและยั่งยืน
เป้าประสงค์

1. เกษตรมีน้ำใช้เพื่อการเกษตรเพียงพอตลอดทั้งปี
2. คืนความอุดมสมบูรณ์ สร้างความสมดุลแก่ระบบนิเวศน์ เพื่อรองรับการเปลี่ยนแปลงของ

สภาพภูมิอากาศ

ตัวชี้วัด

1. ร้อยละของหมู่บ้านมีน้ำใช้เพื่อการเกษตรเพียงพอตลอดทั้งปี (ร้อยละ 95 ต่อปี)
2. พื้นที่ป่าไม้เพิ่มขึ้น (จำนวน 600 ไร่/ปี)
3. ชยะมูลฝอยชุมชนและของเสียอันตรายชุมชนได้รับการจัดการอย่างถูกต้อง ร้อยละ 15
4. คริวเรือนมีการใช้พลังงานทดแทนเพิ่มขึ้นต่อปี ร้อยละ 0.5

กลยุทธ์

1. พัฒนาแหล่งน้ำ และเพิ่มประสิทธิภาพบริหารจัดการน้ำเพื่อการพัฒนาที่ยั่งยืน
2. พื้นที่ป่าไม้ให้อุดมสมบูรณ์และรักษาความหลากหลายทางชีวภาพในพื้นที่ต้นน้ำและป่าชุมชน
3. บริหารจัดการแก้ไขปัญหาขยะอย่างเป็นระบบและแก้ไขปัญหาสิ่งแวดล้อมอื่นๆ ให้มีคุณภาพ
4. พัฒนาและใช้พลังงานที่เป็นมิตรต่อสิ่งแวดล้อม

ยุทธศาสตร์ที่ 5 รักษาความมั่นคงภายใน และการบริหารจัดการภาครัฐ

เป้าประสงค์

ประชาชนมีความมั่นคง ปลอดภัยในชีวิตและทรัพย์สิน ได้รับการจากหน่วยงานภาครัฐด้วย
ความเสมอภาคและเป็นธรรม

ตัวชี้วัด

1. ร้อยละของจำนวนคดีอาชญากรรมในคดี 5 กลุ่ม จับกุมผู้กระทำผิด (ร้อยละ 85)
2. จำนวนหมู่บ้านสีขาวปลอดภัยเสพติด (ร้อยละ 95)
3. อัตราผู้เสียชีวิตจากอุบัติเหตุจราจรทางบกลดลง 2 คนต่อประชากรหนึ่งแสนคนต่อปี
4. ร้อยละของระดับความพึงพอใจของผู้รับบริการต่อหน่วยงานภาครัฐ (ร้อยละ 90)

กลยุทธ์

1. เสริมสร้างการมีส่วนร่วมด้านความมั่นคงภายในให้มีประสิทธิภาพ
2. ป้องกันและปราบปรามปัญหาอาชญากรรม ปัญหายาเสพติด
3. เพิ่มศักยภาพการเตรียมความพร้อมรองรับการเกิดอุบัติเหตุทางธรรมชาติ
4. เพิ่มประสิทธิภาพและพัฒนาสมรรถนะบุคลากรและการให้บริการภาครัฐ

1.4 ยุทธศาสตร์การพัฒนาขององค์กรปกครองส่วนท้องถิ่นในเขตจังหวัดร้อยเอ็ด(พ.ศ.2561-2564)

วิสัยทัศน์ "เป็นท้องถิ่นที่มีการพัฒนาอย่างยั่งยืนเพื่อประโยชน์สุขของประชาชน"

พันธกิจ

1. ส่งเสริมการพัฒนาโครงสร้างพื้นฐานให้ได้มาตรฐาน เพื่อสร้างโอกาส สร้างอาชีพ รายได้ยกระดับคุณภาพชีวิตให้มีความมั่นคง
2. ส่งเสริมการสร้างภูมิคุ้มกันให้สามารถรองรับการเปลี่ยนแปลงอย่างมีประสิทธิภาพ
3. ประสานพลังทุกภาคส่วนในการขับเคลื่อนการพัฒนาจากภายในท้องถิ่น

เป้าประสงค์รวม

1. ท้องถิ่นมีความมั่นคง ประชาชนมีคุณภาพชีวิตที่ดี
2. ประโยชน์สุขของประชาชนอย่างยั่งยืน

ยุทธศาสตร์การพัฒนาท้องถิ่น

ประเด็นยุทธศาสตร์ที่ 1 พัฒนาเชื่อมโยงเครือข่ายโครงสร้างพื้นฐาน

เป้าประสงค์

1. ท้องถิ่นมีสาธารณูปโภค สาธารณูปการที่ได้มาตรฐานและเป็นมิตรกับสิ่งแวดล้อม
ตัวชี้วัด
1. จำนวนโครงสร้างพื้นฐานที่ได้มาตรฐานเพิ่มขึ้น (จำนวน 20 แห่ง/ปี)
2. จำนวนชลประทานเพื่อการเกษตรเพิ่มขึ้น (จำนวน 20 แห่ง/ปี)
3. จำนวนทรัพยากรธรรมชาติ และสิ่งแวดล้อมได้รับการฟื้นฟู (จำนวน 20 แห่ง/ปี)
4. จำนวนสถานที่กำจัดขยะมูลฝอยและสิ่งปฏิกูลเพิ่มขึ้นอย่างถูกหลักสุขาภิบาล(20 แห่ง/ปี)

กลยุทธ์

1. พัฒนาโครงสร้างพื้นฐานที่เป็นระบบและได้มาตรฐาน
2. บริหารจัดการน้ำ พัฒนาชลประทานและเขตไฟฟ้าเพื่อการเกษตรให้ครอบคลุมทุกพื้นที่
3. พัฒนาด้านผังเมือง การควบคุมอาคาร กำจัดขยะมูลฝอย สิ่งปฏิกูล น้ำเสีย การป้องกันและ

บรรเทาสาธารณภัย

4. บำรุงรักษาป่าและน้ำอย่างยั่งยืน การบริหารจัดการทรัพยากรธรรมชาติ และสิ่งแวดล้อม เพื่อให้มีระบบนิเวศน์ ที่เหมาะสม โดยการบูรณาการของทุกภาคส่วนที่เกี่ยวข้อง

ประเด็นยุทธศาสตร์ที่ 2 สร้างความเข้มแข็งของครอบครัว ชุมชน และสังคม

เป้าประสงค์

1. พลเมืองมีคุณภาพ มีงานทำ มีรายได้เพียงพอต่อการดำรงชีพ
2. ชุมชนในท้องถิ่นเป็นสิ่งมีชีวิตที่เข้มแข็ง สมานฉันท์ เกื้อกูล เอื้ออาทรต่อกัน
ตัวชี้วัด

1. ร้อยละ 100 เด็ก/นักเรียน เยาวชน ได้รับการพัฒนาตามเกณฑ์มาตรฐานการศึกษาขั้นพื้นฐาน
2. ร้อยละ 85 ของประชาชนนำปรัชญาเศรษฐกิจพอเพียงมาดำรงชีวิต
3. ร้อยละ 50 ของแรงงานได้พัฒนาสู่แรงงานมีฝีมือ
4. ร้อยละ 80 ของประชาชนเข้าถึงสวัสดิการด้านสาธารณสุขของรัฐ

กลยุทธ์

1. พัฒนาคนทุกช่วงวัย สร้างสังคมแห่งการเรียนรู้ ด้านการศึกษาทั้งในระบบ และนอกระบบ สืบทอดองค์ความรู้ ศิลปะ วัฒนธรรม จารีตประเพณี ภูมิปัญญาท้องถิ่น
2. พัฒนาประชาชนในจังหวัดให้ดำรงชีวิตอย่างมีความสุข ใช้ชีวิตแบบพอเพียงตามปรัชญา

เศรษฐกิจพอเพียงการนำภูมิปัญญาท้องถิ่นในการดำรงชีวิต การประกอบอาชีพ เพื่อสร้างมูลค่าเพิ่ม ลดต้นทุน ให้กับสินค้าและบริการ สนับสนุนชุมชนต้นแบบ

3. พัฒนาศักยภาพแรงงานทั้งแรงงานในระบบ และแรงงานนอกระบบ แรงงานวิสาหกิจชุมชน ไปสู่แรงงานที่มีความรู้ มีฝีมือ ความเชี่ยวชาญ

4. พัฒนาสวัสดิการสังคม การส่งเสริมและพัฒนาคุณภาพชีวิต สุขอนามัยและสภาพแวดล้อมการป้องกันและระงับการระบาดของโรคติดต่อ ส่งเสริมสุขภาพพลานามัยของประชาชน และการเข้าถึงการรักษาของผู้ด้อยโอกาสทางสังคมและประชาชนทั่วไป

ประเด็นยุทธศาสตร์ที่ 3 พัฒนาที่สมดุลและยั่งยืน

เป้าประสงค์

1. ประชาชนหลุดพ้นปัญหาความยากจน
2. สินค้าการเกษตรของท้องถิ่นมีการเพิ่มมูลค่ามากขึ้น

ตัวชี้วัด

1. ร้อยละ 5 ของการสร้างผลิตภัณฑ์ชุมชนของกลุ่มอาชีพต่างๆ เพิ่มขึ้นต่อปี
2. จำนวนแหล่งท่องเที่ยวใหม่ที่สร้างขึ้น แหล่งท่องเที่ยวทางธรรมชาติเพิ่มขึ้น (20 แห่ง/ปี)
3. ร้อยละ 5 ต่อปีของมูลค่าผลผลิตทางการเกษตร การบริการ การผลิต การค้าเพิ่มขึ้น
4. จำนวนนวัตกรรมทางการเกษตรที่เพิ่มขึ้น (จำนวน 5 โครงการ/ปี)

กลยุทธ์

1. ส่งเสริมการลงทุน ส่งเสริมแนวคิดเศรษฐกิจสร้างสรรค์ให้เกิดขึ้นแก่คนในชุมชนเพื่อเพิ่มมูลค่าผลิตภัณฑ์ชุมชน และมุ่งเน้นให้เกิดการพึ่งพาตนเองตามหลักปรัชญาเศรษฐกิจพอเพียง
2. พัฒนาการท่องเที่ยวของจังหวัดให้เป็นพื้นที่เป้าหมายทางการท่องเที่ยว การสร้างแหล่งท่องเที่ยวใหม่แหล่งท่องเที่ยวทางธรรมชาติ ส่งเสริมกลุ่มอาชีพ การบริการ การผลิต การค้า อุตสาหกรรมการท่องเที่ยวและการบริการของจังหวัด
3. สร้างมูลค่าเพิ่มให้กับผลผลิตทางการเกษตร ผลผลิตของกลุ่มอาชีพต่างๆ ส่งเสริมการใช้ปัจจัยชีวภาพการลดต้นทุนการผลิต และการใช้พลังงานทดแทน
4. พัฒนาระบบการผลิตสินค้าการเกษตรด้วยนวัตกรรม ให้เป็นเกษตรปลอดภัย ฐานมาตรฐานสากลเกษตรอินทรีย์ เป็นมิตรต่อสิ่งแวดล้อม สร้างนวัตกรรมใหม่เพื่อพัฒนาท้องถิ่น

ประเด็นยุทธศาสตร์ที่ 4 สร้างเสริมสมรรถนะประชาชนและพลังทางสังคม
เป้าประสงค์

1. ภาครัฐ ภาคเอกชน และภาคประชาชนมีความร่วมมือในการพัฒนาท้องถิ่น
2. ท้องถิ่นมีการพัฒนาตามหลักธรรมาภิบาล

ตัวชี้วัด

1. จำนวนประชาชนมีความสำนึกพลเมืองเพิ่มขึ้น (12,000 คน/ปี)
2. ร้อยละ 100 ของการมีส่วนร่วมของพลเมืองในโครงการพัฒนาต่างๆ
3. ร้อยละ 100 ของการตอบสนองความต้องการของประชาชนเพิ่มขึ้น

กลยุทธ์

1. ส่งเสริมประชาธิปไตย สนับสนุนการพัฒนาประชาธิปไตยภาคพลเมือง การพัฒนาศักยภาพผู้นำชุมชน สำนึกถึงหลักนิติธรรม ความโปร่งใส ความรับผิดชอบ ความคุ้มค่า การมีส่วนร่วม คุณธรรมจาก อปท.
2. เสริมสร้างการมีส่วนร่วมของประชาชน เพื่อแก้ไขปัญหา การปฏิรูป และการพัฒนาท้องถิ่นในทุกๆ ด้านอย่างต่อเนื่อง

3. บริหารแบบบูรณาการ และแบบประชารัฐ ให้เกิดผลสัมฤทธิ์ต่อภารกิจของรัฐ

4. สร้างความสงบ ความผาสุก ความมั่นคงในชีวิต การลดความเหลื่อมล้ำในสังคม การสร้างโอกาสในการเข้าถึงหรือได้รับสิทธิและสวัสดิการของรัฐอย่างเท่าเทียมและเป็นธรรม

5. ลดขั้นตอนการปฏิบัติงานขององค์กรปกครองส่วนท้องถิ่นให้มีประสิทธิภาพและเกิดความคุ้มค่าในเชิงภารกิจของรัฐ เพื่อให้ประชาชนได้รับการอำนวยความสะดวกและได้รับการตอบสนองความต้องการ

1.5 ประเทศไทย 4.0 โมเดลเศรษฐกิจใหม่

“ไทยแลนด์ 4.0” เป็นวิสัยทัศน์เชิงนโยบายการพัฒนาเศรษฐกิจของประเทศไทย หรือ “โมเดลพัฒนาเศรษฐกิจของรัฐบาล” ภายใต้การนำของ พลเอกประยุทธ์ จันทร์โอชา นายกรัฐมนตรี และหัวหน้าคณะรักษาความสงบแห่งชาติ (คสช.) ที่เข้ามาบริหารประเทศบนวิสัยทัศน์ที่ว่า “มั่นคง มั่งคั่ง และยั่งยืน” ที่มีภารกิจสำคัญในการขับเคลื่อนปฏิรูปประเทศด้านต่างๆ เพื่อปรับแก้ จัดระบบ ปรับทิศทาง และสร้างหนทางในการพัฒนาประเทศให้เจริญสามารถรับมือกับโอกาส และภัยคุกคามแบบใหม่ๆ ที่เปลี่ยนแปลงอย่างรวดเร็วรุนแรงในศตวรรษที่ 21 ได้ และเป็น เป็นความมุ่งมั่นของนายกรัฐมนตรี ที่ต้องการปรับเปลี่ยนโครงสร้างเศรษฐกิจไปสู่ “Value-Based Economy” หรือ “เศรษฐกิจที่ขับเคลื่อนด้วยนวัตกรรม” กล่าวคือ ในปัจจุบัน เรายังติดอยู่ในโมเดลเศรษฐกิจแบบ “ทำมาก ได้น้อย” เราต้องการปรับเปลี่ยนเป็น “ทำน้อย ได้มาก” นั้นหมายถึงการขับเคลื่อนให้เกิดการเปลี่ยนแปลงอย่างน้อยใน 3 มิติสำคัญ คือ

1. เปลี่ยนจากการผลิตสินค้า “โภคภัณฑ์” ไปสู่สินค้าเชิง “นวัตกรรม”
2. เปลี่ยนจากการขับเคลื่อนประเทศด้วยภาคอุตสาหกรรม ไปสู่การขับเคลื่อนด้วยเทคโนโลยี ความคิดสร้างสรรค์ และนวัตกรรม
3. เปลี่ยนจากการเน้นภาคการผลิตสินค้า ไปสู่การเน้นภาคบริการมากขึ้น

“ประเทศไทย 4.0” จึงเป็นการเปลี่ยนผ่านทั้งระบบใน 4 องค์ประกอบสำคัญ คือ

1. เปลี่ยนจากการเกษตรแบบดั้งเดิม (Traditional Farming) ในปัจจุบัน ไปสู่การเกษตรสมัยใหม่ ที่เน้นการบริหารจัดการและเทคโนโลยี (Smart Farming) โดยเกษตรกรต้องร่ำรวยขึ้น และเป็นเกษตรกรแบบเป็นผู้ประกอบการ (Entrepreneur)
2. เปลี่ยนจาก Traditional SMEs หรือ SMEs ที่มีอยู่รัฐต้องให้ความช่วยเหลืออยู่ตลอดเวลา ไปสู่การเป็น Smart Enterprises และ Startups ที่มีศักยภาพสูง
3. เปลี่ยนจาก Traditional Services มีการสร้างมูลค่าค่อนข้างต่ำ ไปสู่ High Value Services
4. เปลี่ยนจากแรงงานทักษะต่ำไปสู่แรงงานที่มีความรู้ ความเชี่ยวชาญ และทักษะสูง

ขับเคลื่อนเศรษฐกิจด้วยนวัตกรรม

“ประเทศไทย 4.0” จึงเป็นการพัฒนา “เครื่องยนต์เพื่อขับเคลื่อนการเติบโตทางเศรษฐกิจชุดใหม่” (New Engines of Growth) ด้วยการแปลง “ความได้เปรียบเชิงเปรียบเทียบ” ของประเทศที่มีอยู่ 2 ด้าน คือ “ความหลากหลายเชิงชีวภาพ” และ “ความหลากหลายเชิงวัฒนธรรม” ให้เป็น “ความได้เปรียบในเชิงแข่งขัน” โดยการเติมเต็มด้วยวิทยาการ ความคิดสร้างสรรค์ นวัตกรรม วิทยาศาสตร์ เทคโนโลยี และการวิจัยและพัฒนา แล้วต่อยอดความได้เปรียบเชิงเปรียบเทียบเป็น “5 กลุ่มเทคโนโลยีและอุตสาหกรรมเป้าหมาย” ประกอบด้วย

1. กลุ่มอาหาร เกษตร และเทคโนโลยีชีวภาพ (Food, Agriculture & Bio-Tech)
2. กลุ่มสาธารณสุข สุขภาพ และเทคโนโลยีทางการแพทย์ (Health, Wellness&Bio-Med)
3. กลุ่มเครื่องมืออุปกรณ์อัจฉริยะ หุ่นยนต์ และระบบเครื่องกลที่ใช้ระบบอิเล็กทรอนิกส์ควบคุม (Smart Devices, Robotics & Mechatronics)

/4. กลุ่มดิจิทัล...

4. กลุ่มดิจิทัล เทคโนโลยีอินเทอร์เน็ตที่เชื่อมต่อและบังคับอุปกรณ์ต่างๆ ปัญญาประดิษฐ์และเทคโนโลยีสมองกลฝังตัว (Digital, IoT, Artificial Intelligence & Embedded Technology)

5. กลุ่มอุตสาหกรรมสร้างสรรค์ วัฒนธรรม และบริการที่มีมูลค่าสูง (Creative, Culture & High Value Services) ทั้ง 5 กลุ่มเทคโนโลยีและอุตสาหกรรมเป้าหมาย จะเป็นแพลตฟอร์มในการสร้าง "New Startups" ต่างๆ มากมาย อาทิ เทคโนโลยีการเกษตร (Agritech) เทคโนโลยีอาหาร (Foodtech) ในกลุ่มที่ 1 เทคโนโลยีสุขภาพ (Healthtech) เทคโนโลยีการแพทย์ (Meditech) สปา ในกลุ่มที่ 2 เทคโนโลยีหุ่นยนต์ (Robotech) ในกลุ่มที่ 3 เทคโนโลยีด้านการเงิน (Fintech) อุปกรณ์เชื่อมต่อออนไลน์โดยไม่ต้องใช้คน (IoT) เทคโนโลยีการศึกษา (Edtech) อี-มาร์เก็ตเพลส (E-Marketplace) อี-คอมเมิร์ซ (E-Commerce) ในกลุ่มที่ 4 เทคโนโลยีการออกแบบ (Designtech) ธุรกิจไลฟ์สไตล์ (Lifestyle Business) เทคโนโลยีการท่องเที่ยว (Traveltech) การเพิ่มประสิทธิภาพการบริการ (Service Enhancing) ในกลุ่มที่ 5 เป็นต้น

"ประเทศไทย 4.0" จึงเป็นการถักทอเชื่อมโยงเทคโนโลยีหลักที่ต้นน้ำ เพื่อสร้างความแข็งแกร่งให้กับอุตสาหกรรมเป้าหมายที่อยู่กลางน้ำ และ Startups ต่างๆ ที่อยู่ปลายน้ำ โดยใช้พลัง "ประชารัฐ" ในการขับเคลื่อนผู้มีส่วนร่วมหลักจะประกอบด้วยภาคเอกชน ภาคการเงิน การธนาคาร มหาวิทยาลัย และสถาบันวิจัยต่างๆ โดยเน้นตามความถนัดและจุดเด่นของแต่ละองค์กร และมีภาครัฐเป็นตัวสนับสนุน ตัวอย่างเช่น ในกลุ่มอาหาร เกษตรและเทคโนโลยีชีวภาพ จะมีภาคเอกชน คือ กลุ่มมิตรผล บริษัท ไทยยูเนี่ยนฟู้ดโปรดักส์ และเครือเจริญโภคภัณฑ์ เป็นแกนหลัก โดยมีภาคการเงิน คือ ธนาคารเพื่อการเกษตรและสหกรณ์การเกษตร (ธ.ก.ส.) และธนาคารออมสินสนับสนุนทางด้านการเงิน มีมหาวิทยาลัยเกษตรศาสตร์ และมหาวิทยาลัยที่เน้นการวิจัยในภูมิภาคต่างๆ เป็นแกนนำในการทำวิจัยและพัฒนาเทคโนโลยีใหม่ๆ ร่วมกับมหาวิทยาลัยและสถาบันวิจัยต่างประเทศ อาทิ มหาวิทยาลัย Wageningen ซึ่งเป็นมหาวิทยาลัยวิจัยอันดับหนึ่งของเนเธอร์แลนด์ มหาวิทยาลัย Purdue, UC Davis และ Cornell ซึ่งจะมีภาครัฐคอยให้การสนับสนุน เช่น กระทรวงการคลัง และสำนักงานส่งเสริมการลงทุน (บีโอไอ) ซึ่งหนึ่งในโครงการที่กำลังผลักดันผ่านกระทรวงวิทยาศาสตร์และเทคโนโลยี คือ การจัดตั้งเมืองนวัตกรรมอาหาร (Food Innopolis) เป็นต้น โดยทั้ง 5 กลุ่มเทคโนโลยีหลักและอุตสาหกรรมเป้าหมายใน "ประเทศไทย 4.0" เป็นส่วนหนึ่งของ "10 อุตสาหกรรมแห่งอนาคต" (5 อุตสาหกรรมที่เป็น Extending S-Curve บวก 5 อุตสาหกรรมที่เป็น New S-Curve) ที่รัฐบาลได้ประกาศไปก่อนหน้านี้แล้ว กล่าวคือ ใน "10 อุตสาหกรรมแห่งอนาคต" จะมีบางกลุ่มอุตสาหกรรมและเทคโนโลยีที่ยังต้องพึ่งพิงการลงทุนจากต่างประเทศเป็นหลัก อาทิ อุตสาหกรรมการบิน (Aviation) ส่วนใน 5 กลุ่มเทคโนโลยีหลักและอุตสาหกรรมเป้าหมายใน "ประเทศไทย 4.0" จะเป็นส่วนที่ประเทศไทยต้องการพัฒนาด้วยตนเองเป็นหลัก แล้วค่อยต่อยอดด้วยเครือข่ายความร่วมมือจากต่างประเทศ ซึ่งสอดคล้องกับ "บันได 3 ชั้น" ของ หลักปรัชญาเศรษฐกิจพอเพียง ของ "การพึ่งพาตนเอง พึ่งพากันเอง และรวมกันเป็นกลุ่มอย่างมีพลัง" นั่นเอง

กล่าวโดยสรุป กระบวนทัศน์ในการพัฒนาประเทศ ภายใต้ "ประเทศไทย 4.0" มี 3 ประเด็นที่สำคัญ

- 1) เป็นจุดเริ่มต้นของยุทธศาสตร์ชาติ 20 ปี ในการขับเคลื่อนไปสู่การเป็นประเทศที่มั่นคง มั่งคั่ง และยั่งยืน อย่างเป็นรูปธรรม
- 2) เป็น "Reform in Action" ที่มีการผลักดันการปฏิรูปโครงสร้างเศรษฐกิจ การปฏิรูปการวิจัยและการพัฒนา และการปฏิรูปการศึกษาไปพร้อมๆ กัน
- 3) เป็นการผนึกกำลังของทุกภาคส่วนภายใต้แนวคิด "ประชารัฐ" โดยเป็นประชารัฐที่ผนึกกำลังกับเครือข่ายพันธมิตรทางธุรกิจ การวิจัยพัฒนา และบุคลากรระดับโลก ภายใต้หลักปรัชญาเศรษฐกิจพอเพียงของการ "รู้จักเดิม รู้จักพอ และรู้จักปัน"

1.6 ปรัชญาเศรษฐกิจพอเพียง

“เศรษฐกิจพอเพียง” เป็นปรัชญาที่พระบาทสมเด็จพระเจ้าอยู่หัวทรงมีพระราชดำริชี้แนะแนวทางการดำเนินชีวิตแก่พสกนิกรชาวไทยมาโดยตลอดนานกว่า 25 ปี ตั้งแต่ก่อนเกิดวิกฤติการณ์ทางเศรษฐกิจและเมื่อภายหลังได้ทรงเน้นย้ำแนวทางการแก้ไข เพื่อให้รอยต้วนักวิกฤติและสามารถดำรงอยู่ได้อย่างมั่นคงและยั่งยืนภายใต้กระแสโลกาภิวัตน์และความเปลี่ยนแปลงต่างๆ

นิยามของความพอเพียง

ความพอประมาณ หมายถึง ความพอดีที่ไม่น้อยเกินไปและไม่มากเกินไปโดยไม่เบียดเบียนตนเองและผู้อื่น เช่น การผลิตและการบริโภคที่อยู่ในระดับพอประมาณ

ความมีเหตุผล หมายถึง การตัดสินใจเกี่ยวกับความพอเพียงนั้น จะต้องเป็นไปอย่างมีเหตุผล โดยพิจารณาจากเหตุปัจจัยที่เกี่ยวข้องตลอดจนคำนึงถึงผลที่คาดว่าจะเกิดขึ้นจากการกระทำนั้นๆ อย่างรอบคอบ

การมีภูมิคุ้มกันที่ดีในตัว หมายถึง การเตรียมตัวให้พร้อมรับผลกระทบ และความเสียหายจากความเปลี่ยนแปลงด้านต่างๆ ที่คาดว่าจะเกิดขึ้นในอนาคตทั้งใกล้และไกล

สร้างและพัฒนาเครือข่ายในการขับเคลื่อน โดยการเชื่อมโยงบุคคลหรือกลุ่มบุคคลที่ดำเนินการเกี่ยวกับเศรษฐกิจพอเพียง เพื่อสร้างแกนนำเครือข่ายขับเคลื่อน ในการสานต่อองค์ความรู้และร่วมพลังในการดำเนินกิจกรรมให้ไปในทิศทางเดียวกัน

จัดทำหรือถอดบทเรียนเศรษฐกิจพอเพียง จากกิจกรรมตัวอย่างที่เป็นรูปธรรม (Show Cases/Practices) ในสาขาต่างๆ อาทิ เกษตร อุตสาหกรรม บริการ ระดับบุคคล ครอบครัว ชุมชนธุรกิจ ขนาดเล็ก กลาง ใหญ่ ทั้งที่ประสบความสำเร็จและล้มเหลว โดยชี้ให้เห็นถึงปัจจัยที่ทำให้เกิดความพอเพียง หรือไม่พอเพียง เพื่อใช้เป็นเครื่องมือในการสื่อความหมายเศรษฐกิจพอเพียงในสังคม

พัฒนาแนวคิดให้ชัดเจน โดยสร้างองค์ความรู้เกี่ยวกับการพัฒนาที่มีหลักเศรษฐกิจพอเพียงเป็นปรัชญา นำทางสร้างกระบวนการเรียนรู้ร่วมกัน โดยสร้างและเปิดโอกาสให้ประชาชนทุกภาคส่วนได้แลกเปลี่ยนประสบการณ์ที่ผ่านกระบวนการไตร่ตรองและเรียนรู้จากการปฏิบัติ เพื่อตระหนักถึงผลประโยชน์ที่จะได้รับจากการนำหลักปรัชญาเศรษฐกิจพอเพียงไปใช้ในการดำเนินชีวิต ควบคู่ไปกับการเรียนรู้ร่วมกัน

สร้างสื่อเพื่อการเปลี่ยนแปลงที่มีพลัง จากการประมวลความรู้และบทเรียนต่างๆ เพื่อประชาสัมพันธ์และเผยแพร่ให้ประชาชนมีความรู้ความเข้าใจที่ถูกต้อง และเกิดความสนใจโดยเน้นการสร้างการเปลี่ยนแปลงที่เกิดขึ้นแก่กลุ่มเป้าหมายขยายผลไปยังภาคส่วนต่างๆ ในหลากหลายมิติ ให้เกิดกระแสพลังเครือข่ายที่แรงมากพอที่จะทำให้กระแสเศรษฐกิจพอเพียงขยายออกไปเรื่อยๆ ในวงกว้างอย่างเป็นธรรมชาติ ส่งผลต่อการปรับเปลี่ยนกระบวนการทัศนคติในการดำเนินชีวิต โดยประชาชนแต่ละภาคส่วนน้อมรับเศรษฐกิจพอเพียงเป็นปรัชญาในการดำเนินชีวิต

1.7 แผนพัฒนาอำเภอยวมไพร 4 ปี (พ.ศ.2561-2564)

วิสัยทัศน์

“พมไพรมุ่งเป็นแหล่งผลิตและจำหน่ายข้าวหอมมะลิชั้นดี คู่กับการพัฒนาระบบชลประทาน พัฒนาคุณภาพคนและผลิตภัณฑ์เพื่อเพิ่มรายได้ ส่งเสริมประเพณีและการท่องเที่ยว เสริมสร้าง คุณภาพชีวิตของประชาชน”

ประเด็นยุทธศาสตร์ที่ 1 ส่งเสริมและพัฒนาประสิทธิภาพการผลิตภาคการเกษตรให้เข้มแข็ง
กลยุทธ์

1. พัฒนาการผลิตข้าวเปลือกขาวหอมมะลิ 105 โดยวิธีเกษตรดีที่เหมาะสม : พันธุ์ดี ปุ๋ยอินทรีย์
สารชีวภาพ น้ำดี เก็บเกี่ยวดี เก็บรักษาดี ตามแนวทางเศรษฐกิจพอเพียง

2. การส่งเสริมการแปรรูปข้าวหอมมะลิ
3. การพัฒนาการตลาดข้าวหอมมะลิ
4. การส่งเสริมการปลูกพืชระยะสั้น
5. การสนับสนุนผลิตภัณฑ์แปรรูปโดยใช้ข้าวหอมมะลิเป็นวัตถุดิบ

ประเด็นยุทธศาสตร์ที่ 2 พัฒนาความเข้มแข็งผลิตภัณฑ์ชุมชน
กลยุทธ์

1. พัฒนาผลิตภัณฑ์ชุมชนระดับมาตรฐาน
2. พัฒนาการตลาด/แหล่งจำหน่ายผลิตภัณฑ์ชุมชน
3. การส่งเสริมวิสาหกิจชุมชนให้เข้มแข็ง
4. การยกระดับฝีมือกลุ่มผลิตภัณฑ์ชุมชน
5. ประชาสัมพันธ์ตำนาน เรื่องราว คุณภาพ
6. สนับสนุนศูนย์ส่งเสริมเศรษฐกิจชุมชนครบวงจร
7. สร้างศูนย์รวมจำหน่ายสินค้าและผลิตภัณฑ์ชุมชน

ประเด็นยุทธศาสตร์ที่ 3 พัฒนาแหล่งน้ำและระบบคลองส่งน้ำชลประทานตามแนวปรัชญา
เศรษฐกิจพอเพียง

กลยุทธ์

1. พัฒนาแหล่งน้ำขนาดเล็กในท้องถิ่น ปรับปรุงการนำน้ำไปใช้ประโยชน์จากแหล่งน้ำถ้ำโอน
สนับสนุนสระน้ำในไร่นาตามทฤษฎีใหม่
2. สร้างเครือข่ายจัดการน้ำในท้องถิ่น เช่น เครือข่ายทฤษฎีใหม่ อนุรักษ์ป่า เฝ้าระวังภัยจากน้ำ
อนุรักษ์คุณภาพน้ำ
3. พัฒนาและปรับปรุงการส่งกระจายน้ำ เชื่อมโยงแหล่งน้ำให้พื้นที่ขาดแคลนน้ำและค้อยโอกาส
ลดความเสี่ยงภัยในระบบส่งน้ำ
4. ปรับปรุงลำน้ำที่ตื้นเขิน แหล่งน้ำต่างๆ เพื่อเพิ่มความจุ
5. ฟื้นฟูป่าต้นน้ำลำธารให้สมบูรณ์ เพิ่มการกักเก็บน้ำในดิน ชะลอความเร็วของน้ำป้องกันชะล้าง
ของดินโดยส่งเสริมการปลูกป่า ฝายต้นน้ำ หนองแก่ง
6. สนับสนุนองค์กรชุมชน องค์กรลุ่มน้ำและเครือข่ายให้เข้มแข็งโดยใช้ภูมิปัญญาท้องถิ่นร่วมกับ
เทคโนโลยีจัดการน้ำ

ประเด็นยุทธศาสตร์ที่ 4 การพัฒนาส่งเสริมประเพณีและการท่องเที่ยว
กลยุทธ์

1. ส่งเสริมประเพณี วัฒนธรรม วิถีชีวิตท้องถิ่น
2. พัฒนาแหล่งท่องเที่ยวให้มีความสมบูรณ์
3. การส่งเสริมการท่องเที่ยวเชิงวัฒนธรรม
4. เพิ่มประสิทธิภาพด้านบริการนักท่องเที่ยว
5. ประชาสัมพันธ์ ประเพณี และสถานที่ท่องเที่ยว ผ่านสื่อต่างๆ อย่างต่อเนื่อง

ประเด็นยุทธศาสตร์ที่ 5 พัฒนาคมนและสังคมให้เข้มแข็ง

กลยุทธ์

1. สร้างบทบาทสร้างสรรค์สำหรับเด็กและเยาวชน
2. ส่งเสริมการเรียนรู้เพื่อพัฒนาครอบครัว
3. ส่งเสริมบทบาทเครือข่ายและชุมชนในการป้องกันและแก้ไขปัญหาและพัฒนาครอบครัว
4. เสริมสร้างและสนับสนุนให้ครอบครัวใช้เวลาและทำกิจกรรมร่วมกันอย่างมีคุณภาพ
5. พัฒนารูปแบบการป้องกันและควบคุมโรคติดต่อและโรคไม่ติดต่อเชิงรุก
6. การเสริมสร้างสุขภาพชุมชน
7. การส่งเสริมการเรียนรู้อย่างต่อเนื่องตลอดชีวิต
8. การขยายโอกาสในการเรียนของนักเรียน/นักศึกษาด้วยโอกาส

1.8 นโยบายการพัฒนาของผู้บริหารท้องถิ่น

1. ด้านโครงสร้างพื้นฐาน

พัฒนาปรับปรุงโครงสร้างพื้นฐาน สาธารณูปโภค สาธารณูปการ ให้ได้มาตรฐานและเพียงพอ ความต้องการของประชาชน ควบคู่กับการวางผังเมืองที่ดี โดย

1) จัดซ่อมแซมพื้กันน้ำ ป้องกันน้ำท่วมไร่นาของเกษตรกรในพื้นที่ตำบลแสนสุขและพื้นที่ใกล้เคียง

2) ก่อสร้างและซ่อมแซมถนนให้มีมาตรฐาน และคำนึงถึงความปลอดภัย บนพื้นฐานการ เกื้อหนุน การผลิต การสร้างงานและการสร้างรายได้ ตลอดจนแก้ไขปัญหาที่ท่วมขังในฤดูฝน โดยการ จัดระบบการระบายน้ำที่ดี ไม่ให้มีขยะหรือสิ่งกีดขวางอุ้ดตันที่ระบายน้ำ

3) จัดให้มีน้ำประปาที่สะอาดและถูกสุขอนามัยไว้อุปโภค บริโภคอย่างพอเพียง ทั่วถึง

4) จัดหาและสนับสนุนการขยายเขตระบบจำหน่ายไฟฟ้าเพื่อการเกษตร และติดตั้งไฟฟ้าแสงสว่าง ในทางสาธารณะที่เปลี่ยวและมีดให้เพียงพอทุกหมู่บ้าน

2. ด้านเศรษฐกิจ

สร้างเศรษฐกิจชุมชนให้เข้มแข็ง สมดุลและยั่งยืน โดยเน้นด้านการเกษตรกรรมให้เป็นตลาด ผลผลิตทางการ เกษตร อีกทั้งสร้างระบบการบริหารจัดการน้ำที่มีประสิทธิภาพ โดยการ

1) สนับสนุนการสร้างงาน สร้างรายได้ ลดรายจ่ายและการสร้างโอกาสการเข้าถึงอาชีพต่างๆ

2) สนับสนุนการเสริมสร้างเศรษฐกิจพอเพียงตามพระราชดำริ และสร้างความเข้มแข็งของชุมชน และ ประชาสังคม เพื่อนำไปสู่การพัฒนาแบบพึ่งพาตนเอง

3) พัฒนาประสิทธิภาพการบริหารจัดการทรัพยากรน้ำให้เหมาะสมต่อระบบการผลิตและ สอดคล้องกับสภาพพื้นที่ เช่น ขุดลอก ฟื้นฟู พัฒนาแหล่งน้ำและจัดให้มีระบบชลประทานให้เพียงพอ ทั่วถึง

4) ส่งเสริมให้มีการปลูกข้าวเกษตรอินทรีย์ ส่งเสริมและพัฒนาประสิทธิภาพกลุ่มอาชีพต่างๆ เช่น กลุ่ม OTOP กลุ่มเย็บผ้า กลุ่มอาชีพเกษตรกร เป็นต้น พร้อมทั้งส่งเสริมการผลิตทาง การเกษตรต้นทุนต่ำ อาทิ การทำเกษตรอินทรีย์ ปุ๋ยชีวภาพ เป็นต้น

4) ทำนุ บำรุง อนุรักษ์ พัฒนา ส่งเสริมแหล่งท่องเที่ยวเชิงอนุรักษ์

3. ด้านการพัฒนาคนและสังคมมีคุณภาพ

ส่งเสริมให้ประชาชนมีสุขภาพพลานามัยที่แข็งแรงสมบูรณ์ อีกทั้งพัฒนาสาธารณสุขขั้นพื้นฐาน พัฒนาประสิทธิภาพ เพิ่มบทบาทขององค์การบริหารส่วนตำบลในงานด้านสังคมสงเคราะห์ ป้องกันและแก้ไข ปัญหายาเสพติด ผู้มีอิทธิพล สร้างความเข้มแข็งของชุมชน ส่งเสริมการป้องกันและบรรเทาสาธารณภัย โดยการ

- 1) ส่งเสริมสิทธิ สถานภาพและบทบาทของสตรี การพัฒนาศักยภาพของสตรีให้สามารถมีส่วนร่วมอย่างเต็มที่ในการพัฒนาชุมชนและท้องถิ่น
- 2) ส่งเสริมสวัสดิการพัฒนาคูณภาพชีวิตเด็ก/ เยาวชน /สตรี /ผู้สูงอายุ/ ผู้พิการ/ผู้ป่วยเอดส์ ผู้ด้อยโอกาส
- 3) ให้การสงเคราะห์และสนับสนุนการพัฒนาอย่างมีส่วนร่วมแก่ผู้ยากไร้ ผู้พิการและผู้สูงอายุ ให้มีคุณภาพชีวิตที่ดีและสามารถพึ่งพาตนเองได้
- 4) ให้การสงเคราะห์และบรรเทาทุกข์ผู้ประสบภัยธรรมชาติในพื้นที่อย่างทั่วถึงและทันต่อเวลา
- 5) ส่งเสริมให้มีการพัฒนาระบบป้องกันและบรรเทาสาธารณภัย สามารถพร้อมปฏิบัติงานได้ทันที
- 6) ส่งเสริมการป้องกันและแก้ไขปัญหายาเสพติดในกลุ่มเป้าหมายต่างๆโดยเฉพาะเด็กและเยาวชน ทั้งในและนอกระบบโรงเรียน ตลอดจนผู้ใช้แรงงาน โดยเน้นการมีส่วนร่วมของชุมชน
- 7) ส่งเสริมและสนับสนุนการป้องกันและปราบปรามปัญหายาเสพติดตามแนวนโยบายของรัฐบาล
- 8) ประสาน สนับสนุนการเฝ้าระวัง การป้องกัน บำบัดฟื้นฟูและแก้ไขปัญหายาเสพติดในชุมชน
- 9) ประสานความร่วมมือ โรงพัก - โรงเรียน - วัด - บ้าน เพื่อป้องกันปัญหายาเสพติดในโรงเรียนและชุมชน สนับสนุนกิจกรรมชุมชนเพื่อป้องกันยาเสพติด
- 10) ส่งเสริมความรู้ด้านสุขภาพอนามัยของประชาชนเพื่อการมีสุขภาพดีถ้วนหน้า
- 11) สนับสนุนการป้องกันและเฝ้าระวังโรคติดต่อ ไม่ให้แพร่ระบาดในท้องถิ่น
- 12) สนับสนุนการให้บริการทางสุขภาพแก่ประชาชนอย่างทั่วถึง และมีประสิทธิภาพ อาทิเช่น จัดตั้ง
- 13) สวนสุขภาพในชุมชน การดำเนินงานเฝ้าระวังภาวะโภชนาการในหญิงตั้งครรภ์และเด็กแรกเกิด
- 14) ส่งเสริมและสนับสนุนการแข่งขันกีฬาระดับชุมชนและโรงเรียน เพื่อส่งเสริมสุขภาพ โดยสนับสนุนบทบาทของทุกภาคส่วนของชุมชนให้มีส่วนร่วมในการดำเนินงาน
- 15) ก่อสร้างสถานกีฬาและนันทนาการ สนับสนุนวัสดุอุปกรณ์กีฬา
- 16) ส่งเสริมกิจกรรมกีฬาและนันทนาการของท้องถิ่นอย่างสม่ำเสมอและต่อเนื่อง

4. ด้านการบริหารจัดการทรัพยากรธรรมชาติและสิ่งแวดล้อม

สร้างระบบบริหารจัดการทรัพยากรธรรมชาติและสิ่งแวดล้อม ทรัพยากรป่าไม้ การจัดการขยะ และสิ่งปฏิกูล โดยการ

- 1) ส่งเสริมการบริหารจัดการ อนุรักษ์ทรัพยากรธรรมชาติและสิ่งแวดล้อมและความหลากหลายทางชีวภาพแบบบูรณาการโดยยึดหลักธรรมาภิบาลและการมีส่วนร่วมของประชาชนในท้องถิ่น
- 2) ลดปริมาณขยะมูลฝอย ส่งเสริมการนำกลับมาใช้ใหม่ และกำจัดขยะมูลฝอยอย่างถูกสุขลักษณะ
- 3) ควบคุมและกำจัดมลภาวะที่มีผลเสียต่อสุขภาพอนามัย สวัสดิภาพและคุณภาพชีวิต ของประชาชน

5. ด้านการศึกษา ศาสนา วัฒนธรรม ประเพณีและภูมิปัญญาท้องถิ่น

อนุรักษ์ พื้นฟู ส่งเสริม มรดกทางวัฒนธรรม ประเพณีท้องถิ่น ภูมิปัญญาท้องถิ่นให้คงอยู่คู่ท้องถิ่น ส่งเสริมพัฒนาเด็กก่อนวัยเรียน การศึกษานอกโรงเรียน การศึกษานอกระบบ

- 1) สนับสนุนด้านทรัพยากรต่างๆให้สถานศึกษาขั้นพื้นฐานในตำบลทุกระดับชั้น อาทิเช่น งบประมาณ วัสดุอุปกรณ์ทางการศึกษา สถานที่ เป็นต้น

- 2) ส่งเสริมให้ประชาชนได้มีส่วนร่วมศึกษาเรื่องราวทางวัฒนธรรมและสืบสานประเพณีที่ดีงามของท้องถิ่น เพื่อการอนุรักษ์ เช่น ส่งเสริมภูมิปัญญาท้องถิ่น ประเพณีลงแขกเกี่ยวข้าว
- 3) ส่งเสริมกิจกรรมในวันสำคัญต่าง ๆ เช่น กิจกรรมวันพ่อ วันแม่ วันเด็ก วันผู้สูงอายุ วันสำคัญ ประเพณีในชุมชน ประเพณีบุญบั้งไฟ รดน้ำดำหัวผู้สูงอายุ ฯลฯ

6. ด้านการเมือง การบริหาร

พัฒนา ส่งเสริมความรู้ความเข้าใจด้านการเมือง การบริหารการปกครอง สนับสนุนการมีส่วนร่วม ระหว่างภาครัฐกับประชาชน และสร้างระบบบริหารจัดการภาครัฐที่ดี โดยการ

- 1) เน้นการทำงานเชิงรุก สร้างสรรค์ค่านึงถึงความอยู่ดีมีสุข และประโยชน์ของประชาชนเป็นที่ตั้ง เสริมสร้างทักษะแก่ข้าราชการพนักงาน ให้มีจิตสำนึกในการให้บริการที่โปร่งใส สะดวก รวดเร็ว และเป็นธรรมแก่ประชาชนโดยเท่าเทียมกัน
- 2) ส่งเสริมให้ประชาชนมีความเข้าใจในระบอบประชาธิปไตย ให้ประชาชนมีส่วนร่วมในการพัฒนาท้องถิ่น เพื่อนำไปสู่การแก้ไขปัญหาของชุมชนและการพัฒนาตำบลแสนสุขอย่างยั่งยืน โดยเน้นการมีส่วนร่วม

2. ยุทธศาสตร์ขององค์กรปกครองส่วนท้องถิ่น

2.1 วิสัยทัศน์ “พัฒนาที่อยู่อาศัย รายได้ดี เกษตรอินทรีย์สมบูรณ์ ศูนย์บริการสาธารณสุขโลก พื้นฐานครบถ้วน”

2.2 ยุทธศาสตร์และแนวทางการพัฒนา

1) ยุทธศาสตร์การพัฒนาด้านโครงสร้างพื้นฐาน

เป้าประสงค์ 1. การคมนาคมมีความสะดวกปลอดภัย ระบบสาธารณสุขโลก สาธารณูปการอื่นๆได้มาตรฐาน
2. ประชาชนได้รับบริการสาธารณสุขโลก สาธารณูปการอย่างเพียงพอ ทั่วถึง

ตัวชี้วัด 1. ร้อยละของประชาชนมีความพึงใจ (ร้อยละ 80)
2. ร้อยละของเกษตรกรมีความพึงพอใจ (ร้อยละ 80)

ค่าเป้าหมาย 1. จำนวนถนน/ทางระบายน้ำ/สิ่งก่อสร้างอื่น มีการก่อสร้าง ปรับปรุง ซ่อมแซม (500 เมตร/ปี)
2. จำนวนแหล่งน้ำที่ได้รับการพัฒนา/ปรับปรุง (2 แห่ง/ปี)
2. จำนวนแห่งที่มีการขยายเขตไฟฟ้าและติดตั้ง (2 แห่ง/ปี)

กลยุทธ์ 1. พัฒนากันด้านคมนาคมและขนส่งในเขตตำบลแสนสุขให้มีมาตรฐาน
2. พัฒนางานสาธารณสุขโลก สาธารณูปการและการขาดแคลนน้ำสำหรับอุปโภค บริโภค
3. พัฒนาด้านการขยายเขตไฟฟ้า/ติดตั้งระบบจำหน่ายไฟฟ้า

2) ยุทธศาสตร์การพัฒนาด้านเศรษฐกิจ

เป้าประสงค์ 1. ประชาชนมีรายได้ มีอาชีพมีความมั่นคงและเข้มแข็ง
2. ประชาชนและชุมชนมีความเข้มแข็งสามารถพึ่งพาตนเองได้
3. ประชาชนมีน้ำเพื่อการเกษตร ปศุสัตว์ อย่างเพียงพอ

ตัวชี้วัด 1. ร้อยละของประชาชนมีความพึงพอใจ
2. ร้อยละของผู้เข้าร่วมโครงการมีความพึงพอใจ
3. จำนวนแหล่งน้ำได้รับการขุดลอก พัฒนา พื้นฟู

ค่าเป้าหมาย 1. ประชาชนมีความพึงพอใจ ร้อยละ 80 2. ผู้เข้าร่วมโครงการมีความพึงพอใจ ร้อยละ 80
3. จำนวนแหล่งน้ำได้รับการขุดลอก พัฒนา พื้นฟู

กลยุทธ์ 1. ส่งเสริมอาชีพ การมีงานทำการสร้างมูลค่าเพิ่มของผลิตภัณฑ์ชุมชน เน้นการพึ่งพาตนเอง

2. ขุดลอก พัฒนา พื้นชุ่มแหล่งน้ำเพื่อการเกษตร
3. ส่งเสริมการเกษตร ตามแนวพระราชดำริให้ความรู้ทางวิชาการ การช่วยเหลือเกษตรกร
4. ส่งเสริมกาฟท่องเที่ยวที่ไม่ก่อให้เกิดผลกระทบต่อสภาพแวดล้อมและวิถีชีวิตอันดีงาม

3) ยุทธศาสตร์การพัฒนาคนและสังคมที่มีคุณภาพ

- เป้าประสงค์
1. ประชาชนมีสุขภาพกายและใจที่ดี สามารถป้องกันโรคติดต่อได้อย่างทันทั่วทั้ง
 2. ผู้สูงอายุ ผู้พิการ ผู้ป่วยเอดส์ ผู้ด้อยโอกาสได้รับสวัสดิการ ช่วยเหลือ
 3. ชุมชนสงบเรียบร้อยเข้มแข็ง ห่างไกลยาเสพติด และได้รับการช่วยเหลืออย่างทันทั่วทั้ง
- ตัวชี้วัด
1. ร้อยละของประชาชนมีความพึงพอใจ
 2. ร้อยละของผู้สูงอายุ ผู้พิการ ผู้ป่วยเอดส์ ผู้ด้อยโอกาส มีความพึงพอใจ
 3. ร้อยละของผู้เข้าร่วมโครงการมีความพึงพอใจ
- ค่าเป้าหมาย
1. ประชาชนมีความพึงพอใจ ร้อยละ 80
 2. ผู้สูงอายุ ผู้พิการ ผู้ป่วยเอดส์ ผู้ด้อยโอกาส มีความพึงพอใจ ร้อยละ 100
 3. ผู้เข้าร่วมโครงการมีความพึงพอใจ ร้อยละ 80
- กลยุทธ์
1. ส่งเสริมงานสวัสดิการสังคม พัฒนาผู้สูงอายุ/ผู้พิการ/ ผู้ป่วยเอดส์ เด็ก เยาวชน ฯลฯ
 2. ส่งเสริมงานด้านสาธารณสุข การป้องกัน ระวังโรคติดต่อ การบำบัดฟื้นฟูผู้ติดยาเสพติด
 3. ส่งเสริมการรักษาความสงบเรียบร้อย การป้องกันและบรรเทาสาธารณภัย

4) ยุทธศาสตร์การบริหารจัดการทรัพยากรธรรมชาติและสิ่งแวดล้อม

- เป้าประสงค์
1. คุ้มครองดูแล และบำรุงรักษาทรัพยากรธรรมชาติและสิ่งแวดล้อม
 2. การกำจัดขยะอย่างถูกวิธี
- ตัวชี้วัด
1. ร้อยละของขยะและการตัดไม้ทำลายป่าลดลง
 2. ร้อยละของผู้เข้าร่วมโครงการมีความพึงพอใจ
- ค่าเป้าหมาย
1. ขยะ/การตัดไม้ทำลายป่าลดลงร้อยละ 5
 2. ผู้เข้าร่วมโครงการมีความพึงพอใจ ร้อยละ 80
- กลยุทธ์
1. ส่งเสริมด้านการอนุรักษ์ทรัพยากรธรรมชาติ การดูแลรักษาที่สาธารณะ
 2. ส่งเสริมด้านสิ่งแวดล้อม การบริหารจัดการขยะแบบถูกวิธีและยั่งยืน

5) ยุทธศาสตร์ด้านการศึกษา ศาสนาและวัฒนธรรม ประเพณีและภูมิปัญญาท้องถิ่น

- เป้าประสงค์
1. เด็ก เยาวชน ประชาชนมีการศึกษาที่ดีทั้งในระบบและนอกระบบการเพิ่มช่องทางในการรับรู้ข่าวสารให้แก่ประชาชนเพิ่มมากขึ้น
 2. ส่งเสริมการศึกษา ศาสนา ศิลปะ วัฒนธรรม จารีตประเพณี ภูมิปัญญาท้องถิ่น
- ตัวชี้วัด
1. ร้อยละของประชาชนมีความพึงพอใจ
 2. ร้อยละของเด็ก เยาวชน ได้รับการศึกษาตามเกณฑ์มาตรฐาน ร้อยละ 80
- ค่าเป้าหมาย
1. ประชาชนมีความพึงพอใจ ร้อยละ 80
 2. เด็ก เยาวชน มีความพึงพอใจ ร้อยละ 100
- กลยุทธ์
1. ส่งเสริมศึกษา งานพัฒนาเด็กเล็กการศึกษาในและนอกระบบ/การศึกษาตามอัธยาศัย
 2. ส่งเสริมสืบสานวัฒนธรรม ประเพณี ภูมิปัญญาท้องถิ่น

6) ยุทธศาสตร์ด้านการบริหารกิจการบ้านเมืองที่ดี

เป้าประสงค์ : มีการบริหารจัดการที่ดีมีประสิทธิภาพและยึดหลักธรรมาภิบาล

- ตัวชี้วัด
1. ร้อยละของประชาชนมีความพึงพอใจ

2. ร้อยละของผู้เข้าร่วมโครงการมีความพึงพอใจ
- ค่าเป้าหมาย 1. ประชาชนมีความพึงพอใจ ร้อยละ 80
2. ผู้เข้าร่วมโครงการมีความพึงพอใจ ร้อยละ 80
- กลยุทธ์ 1. สนับสนุน ส่งเสริมการเพิ่มศักยภาพการทำงาน การลดขั้นตอนการทำงาน
2. สนับสนุน ส่งเสริมการมีส่วนร่วมในการพัฒนาท้องถิ่น

2.3 จุดยืนทางยุทธศาสตร์ (Positioning) จุดเด่นของพื้นที่

- 1) มีการเกษตรที่เป็นฐานหลักที่สามารถรองรับวิกฤตเศรษฐกิจได้ เป็นแหล่งผลิตข้าวหอมมะลิที่สำคัญ
 - 2) มีพื้นที่ป่าชุมชนเศรษฐกิจขนาดใหญ่ที่อุดมสมบูรณ์ เป็นแหล่งอาหารป่าและเพิ่มพูนรายได้ให้แก่ชุมชน
 - 3) มีโครงการคมนาคมขนส่ง สามารถติดต่อได้ตลอดพื้นที่ทั้งจังหวัด มีถนนสายหลักตัดผ่าน
 - 4) มีพื้นที่บางส่วนติดลำน้ำชี และมีแหล่งน้ำอื่นๆอีกเป็นจำนวนมากที่เหมาะสมสำหรับการเกษตร
 - 5) มีฝายกั้นสำน้ำ(ฝายอโศกร- พนมไพร)เหมาะสมเป็นแหล่งเพาะพันธ์ปลาทูหรือสัตว์น้ำนานาชนิด
- จึงกำหนดจุดยืน "เป็นชุมชนเกษตรกรรมก้าวหน้า และเป็นแหล่งอาหารที่อุดมสมบูรณ์"

2.4 ความเชื่อมโยงยุทธศาสตร์การพัฒนาจังหวัดกับยุทธศาสตร์การพัฒนาขององค์การบริหารส่วนตำบลแสนสุข

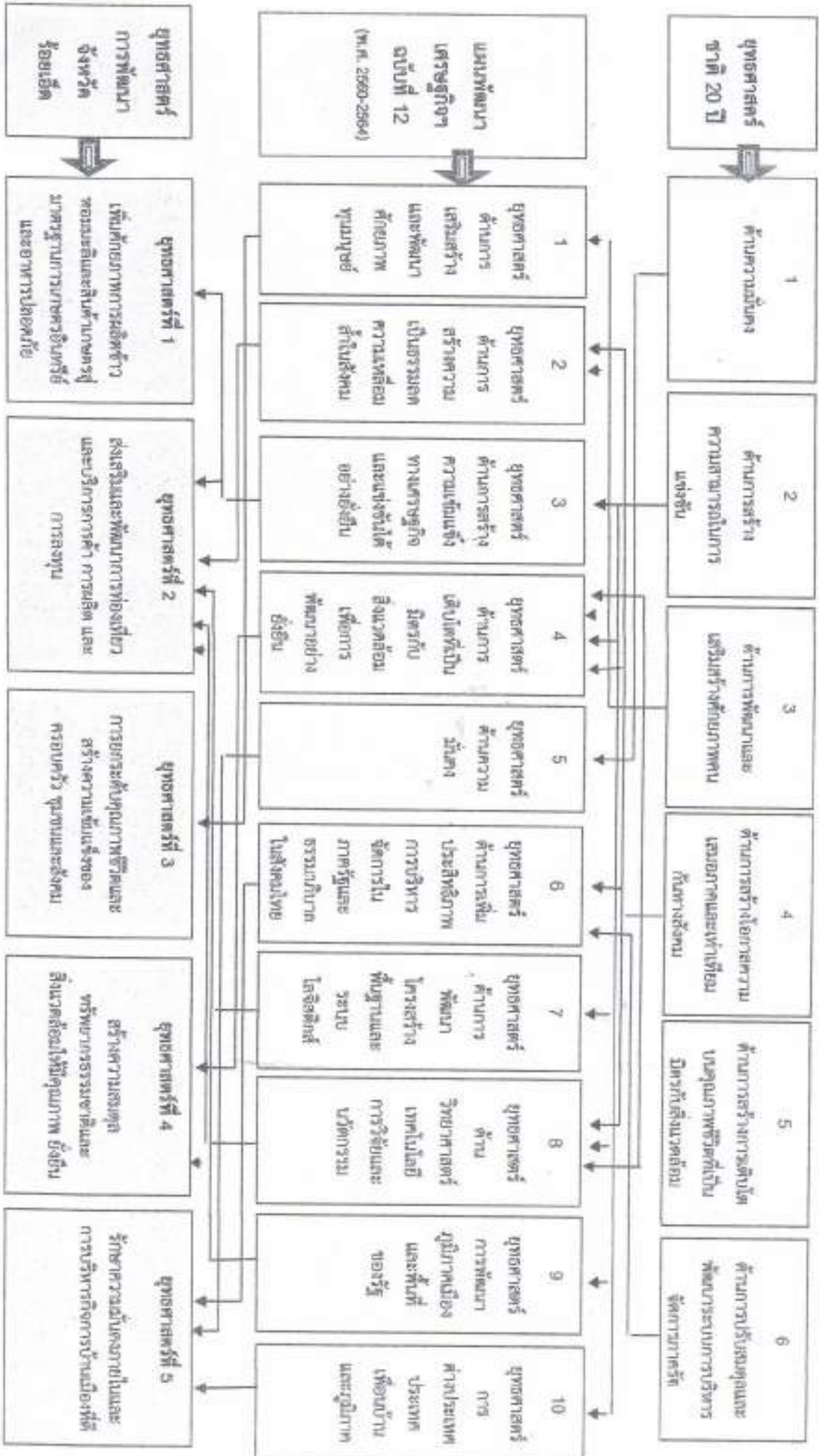

2.5 แผนผังยุทธศาสตร์ (Strategic Map)

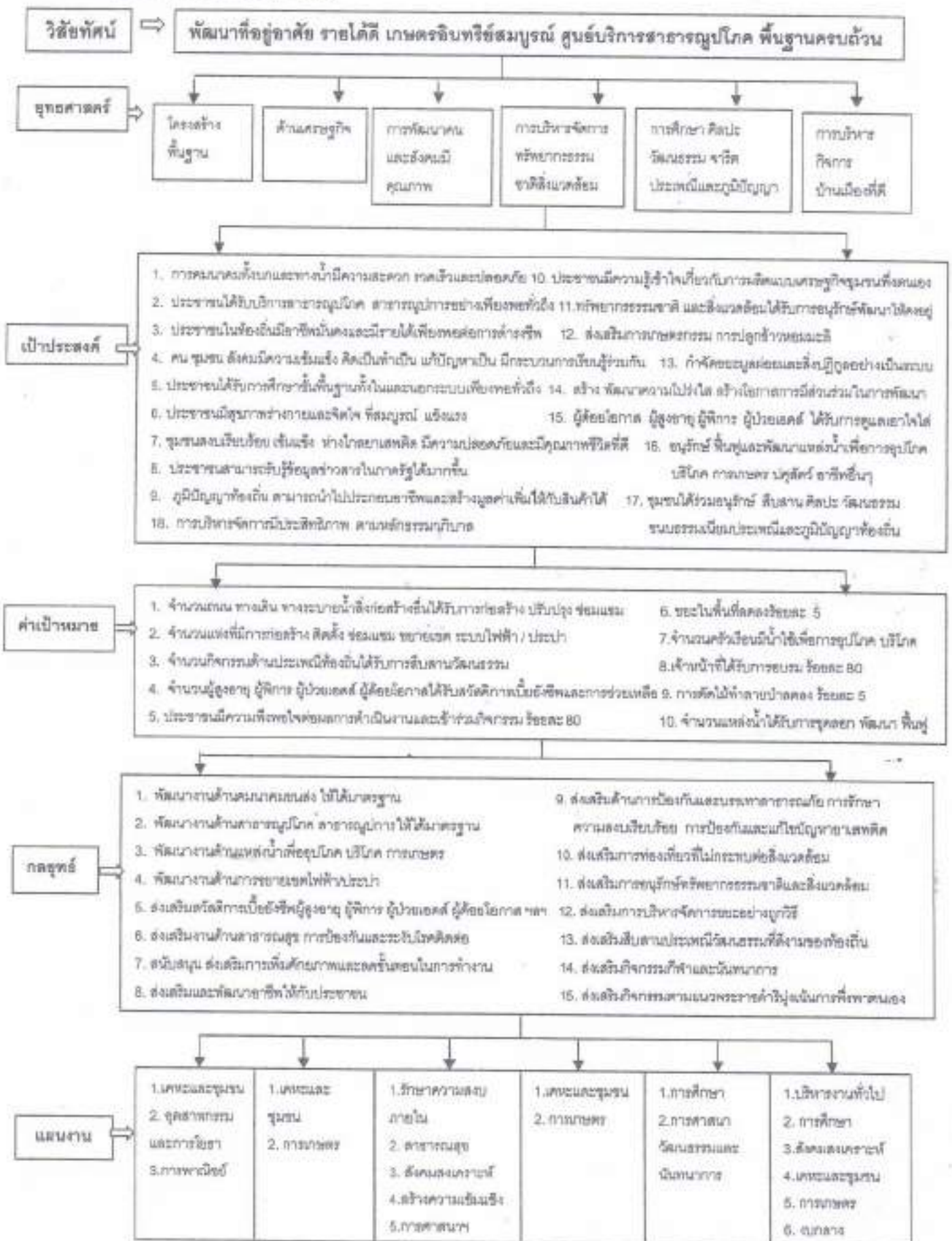

3. การวิเคราะห์เพื่อพัฒนาท้องถิ่น (SWOT)

3.1 การวิเคราะห์กรอบการจัดทำยุทธศาสตร์ขององค์การบริหารส่วนตำบลแสนสุข

1. ด้านโครงสร้างพื้นฐาน

จุดแข็ง (Strength)	จุดอ่อน (Weakness)
<ul style="list-style-type: none"> - มีงบประมาณในการดำเนินงานโดยตนเอง - มีผู้รับผิดชอบงานด้านนี้โดยตรง - มีแผนงานโครงการที่จะทำอย่างชัดเจน - การเปิดโอกาสให้ประชาชนตรวจสอบในการดำเนินการ 	<ul style="list-style-type: none"> - งบประมาณไม่เพียงพอในการบริหารจัดการ - มีแผนงานโครงการแต่ไม่สามารถทำตามแผนงานได้ - ถนนไม่ได้มาตรฐาน/เป็นพื้นที่ตาบอด - ระบบสาธารณูปโภค สาธารณูปการไม่ได้มาตรฐาน
โอกาส (Opportunity)	อุปสรรค (Threat)
<ul style="list-style-type: none"> - ประชาชนให้ความร่วมมือในการดำเนินการ - โครงการที่มีขนาดใหญ่สามารถประสานงานให้หน่วยงานที่รับผิดชอบดำเนินการได้ - ประชาชนได้ใช้ประโยชน์จากโครงสร้างพื้นฐาน 	<ul style="list-style-type: none"> - พื้นที่รับผิดชอบมีขนาดใหญ่ไม่สามารถดำเนินการให้แล้วเสร็จได้ในคราวเดียว - โครงการที่ประชาชนต้องการให้ อบต.ช่วยเหลือมีงบประมาณที่สูงซึ่ง อบต.ไม่สามารถดำเนินการได้

2. ด้านเศรษฐกิจ

จุดแข็ง (Strength)	จุดอ่อน (Weakness)
<ul style="list-style-type: none"> - มีนโยบายในการพัฒนาด้านการเกษตร - มีระบบชลประทาน/แหล่งน้ำ ที่สามารถประกอบอาชีพเกษตร/ปศุสัตว์ได้- มีพื้นที่เหมาะสมสำหรับทำการเกษตร 	<ul style="list-style-type: none"> - ประชาชนมีรายได้ต่ำ ว่างงาน มีหนี้สิน - แหล่งน้ำไม่ถึงทุกพื้นที่ ต้องอาศัยน้ำฝนตามฤดูกาล - แหล่งน้ำเสื่อมโทรม ตื้นเขิน
โอกาส (Opportunity)	อุปสรรค (Threat)
<ul style="list-style-type: none"> - มีแหล่งน้ำในพื้นที่จำนวนมาก - เกษตรกรมีกรรมสิทธิ์ในพื้นที่ทำกิน - มีทรัพยากรป่าไม้ที่อุดมสมบูรณ์และสร้างรายได้ให้กับประชาชนในพื้นที่ เช่น เก็บของป่าขาย - มีวัตถุดิบในการผลิตสินค้า เช่น ต้นโหล ไม้ - มีองค์กรภายนอกมาให้ความรู้และสนับสนุน 	<ul style="list-style-type: none"> - กลุ่มอาชีพขาดการประสานงาน และไม่เข้มแข็งพอ - มีภัยธรรมชาติในพื้นที่ เช่น ภัยแล้ง น้ำท่วม - เกษตรกรยังนิยมใช้สารเคมีและกระบวนการผลิตด้านเกษตรกรรม - ราคาผลผลิตไม่แน่นอน - การบริหารจัดการน้ำยังไม่มีประสิทธิภาพ

3. ด้านการพัฒนาคนและสังคมมีคุณภาพ

จุดแข็ง (Strength)	จุดอ่อน (Weakness)
<ul style="list-style-type: none"> - มีการสนับสนุน สงเคราะห์ผู้สูงอายุ/ผู้พิการ/ผู้ด้อยโอกาส - มีหน่วยกู้ชีพกู้ภัยเพื่อให้บริการแก่ประชาชน 24 ชั่วโมง - มีสนับสนุนการแก้ไขปัญหายาวชน เช่น ปัญหายาเสพติด - อบพร. อสม. ให้ความร่วมมือกับชุมชนเป็นอย่างดี - มีการดำเนินการช่วยเหลือภัยพิบัติอย่างเร่งด่วน - มีการจัดตั้งจุดตรวจ จุดให้บริการในช่วงเทศกาล - มีรถกู้ชีพกู้ภัย รถบรรทุกน้ำ เพื่อบริการแก่ประชาชน 	<ul style="list-style-type: none"> - การประสานงานด้านสาธารณสุขไม่มีประสิทธิภาพ - มีเจ้าหน้าที่ไม่เพียงพอกับปริมาณงาน - ประสบปัญหาภัยธรรมชาติเป็นประจำทุกปี - การประชาสัมพันธ์ยังไม่ทั่วถึง - การเข้าถึงข้อมูลข่าวสารของทางราชการยังน้อยอยู่ - งบประมาณไม่เพียงพอในการบริหาร

โอกาส...

โอกาส (Opportunity)	อุปสรรค (Threat)
<ul style="list-style-type: none"> - เป็นครอบครัวแบบขยาย ที่มีผู้ใหญ่คอยดูแล - ประชาชนส่วนใหญ่มีงานทำมีคุณภาพชีวิตที่ดี - อปพร. อสม. มีความรู้ความสามารถ - องค์กรภายนอก เช่น อำเภอ อบต. ให้ความช่วยเหลือ - ประชาชนให้ความสนใจด้านกีฬาและนันทนาการ - องค์กรภายนอกเข้ามามีส่วนร่วมในการดำเนินการ - ประชาชนมีจิตสำนึกในด้านคุณธรรมจริยธรรม - ประชาชนสามารถใช้สิทธิในการเลือกตั้งได้โดยตรง 	<ul style="list-style-type: none"> - ประชาชนในแต่ละหมู่บ้านยังขาดความร่วมมือ - ประชาชนลุ่มหลงในอบายมุขยังมีผู้ด้อยโอกาส - ประชาชนนิยมตั้งครอบครัวเดี่ยวมากขึ้น - ขาดการสร้างความเข้มแข็งของสถาบันครอบครัว - ปัญหาภายนอกเริ่มเข้ามาในชุมชน เช่น ยาเสพติด - มีการทะเลาะวิวาทพฤติกรรมเบี่ยงเบนของเยาวชน - ประชาชนยังขาดจิตสำนึกในหน้าที่ของประชาชน ในการทำหน้าที่ตามรัฐธรรมนูญ

4. ด้านการบริหารจัดการทรัพยากรธรรมชาติและสิ่งแวดล้อม

จุดแข็ง (Strength)	จุดอ่อน (Weakness)
<ul style="list-style-type: none"> - มีข้อบังคับตำบลเรื่อง การกำจัดสิ่งปฏิกูล - มีโครงการอนุรักษ์ พัฒนาระบบนิเวศน์ ป่าชุมชน - มีศูนย์ถ่ายทอดเทคโนโลยีด้านการเกษตรประจำตำบล - มีป่าไม้และแหล่งน้ำที่อุดมสมบูรณ์ 	<ul style="list-style-type: none"> - เจ้าหน้าที่ไม่เพียงพอในการดูแลรักษาป่า - งบประมาณไม่เพียงพอในการบริหาร - โครงการพัฒนาไม่ต่อเนื่อง

โอกาส (Opportunity)	อุปสรรค (Threat)
<ul style="list-style-type: none"> - ประชาชนมีรายได้เสริมจากการเก็บของป่าไปขาย - อปพร. มีความรู้ความสามารถ - มีป่าดงเค็ง ป่าคอนตุม ที่อุดมสมบูรณ์ - มีพื้นที่ติดลำน้ำชี ซึ่งเหมาะเป็นแหล่งเพาะพันธ์ปลา 	<ul style="list-style-type: none"> - ประชาชนยังขาดจิตสำนึกเกี่ยวกับการอนุรักษ์ ทรัพยากรธรรมชาติและสิ่งแวดล้อม - ยังมีการลักลอบตัดไม้ทำลายป่า - ขาดงบประมาณในการขุดลอก พัฒนา พื้นฟู

5. ด้านการศึกษา ศิลปะ วัฒนธรรม จารีตประเพณี และภูมิปัญญาท้องถิ่น

จุดแข็ง (Strength)	จุดอ่อน (Weakness)
<ul style="list-style-type: none"> - มีการสืบสานประเพณีวัฒนธรรมท้องถิ่น - มีศูนย์พัฒนาเด็กเล็ก จำนวน 2 แห่ง - มีบุคลากรรับผิดชอบด้านนี้โดยเฉพาะ - มีวัดเป็นสถานที่ยึดเหนี่ยวทางจิตใจ - ประชาชนมีจิตสำนึกในคุณธรรม ศิลธรรมอันดีงาม 	<ul style="list-style-type: none"> - ยังไม่มีศูนย์ให้ความรู้และเก็บรวบรวมภูมิปัญญา วัฒนธรรมในพื้นที่ - งบประมาณในการส่งเสริมกิจกรรมด้านนี้ยังไม่เพียงพอ
โอกาส (Opportunity)	อุปสรรค (Threat)
<ul style="list-style-type: none"> - มีโรงเรียนในพื้นที่ จำนวน 6 แห่ง - มีวัฒนธรรมและเพณีที่ดีงามและประชาชนให้ความสำคัญกับกิจกรรมมาก - มีองค์กรภายนอก เข้าร่วมและส่งเสริมกิจกรรมต่างๆ 	<ul style="list-style-type: none"> - ขาดการมีส่วนร่วมของเยาวชนในการอนุรักษ์ ประเพณีและวัฒนธรรมในท้องถิ่น - ผู้นำชุมชนต้องการเพียงงบประมาณจากท้องถิ่นแต่ไม่ต้องการทำตามระเบียบท้องถิ่น

6. ด้านการบริหารกิจการบ้านเมืองที่ดี

จุดแข็ง (Strength)	จุดอ่อน (Weakness)
<ul style="list-style-type: none"> - มีการพัฒนาองค์กรอย่างต่อเนื่อง - เจ้าหน้าที่มีความรู้ความสามารถรับผิดชอบงานด้านนี้ 	<ul style="list-style-type: none"> - งบประมาณในการสนับสนุนด้านการพัฒนาองค์กรยังไม่เพียงพอ - นโยบายไม่ชัดเจนเปลี่ยนแปลงง่าย - ขาดการมีส่วนร่วมของประชาชน - เน้นการบริหารแนวตั้ง มีการแทรกแซงในการทำหน้าที่
โอกาส (Opportunity)	อุปสรรค (Threat)
<ul style="list-style-type: none"> - ประชาชนได้รับความเป็นธรรมในการปฏิบัติตามหน้าที่ 	<ul style="list-style-type: none"> - ประชาชนยังขาดจิตสำนึกในหน้าที่ของประชาชนในการทำหน้าที่ตามรัฐธรรมนูญ - ประชาชนไม่ให้ความสำคัญกับการมีส่วนร่วมพัฒนาท้องถิ่น

3.2 การประเมินสถานการณ์สภาพแวดล้อมภายนอกที่เกี่ยวข้อง

ปัจจัยภายใน	
จุดแข็ง (STRENGTHS : S)	จุดอ่อน (WEAKNESSES : W)
<ol style="list-style-type: none"> 1. เป็นแหล่งผลิตข้าวหอมมะลิที่มีคุณภาพ 2. ราษฎรมีการสืบสานอนุรักษ์ขนบธรรมเนียมประเพณีที่ดั้งเดิมของท้องถิ่น 3. มีแหล่งน้ำกระจายเกือบเต็มพื้นที่ 4. มีทรัพยากรธรรมชาติป่าไม้ แหล่งน้ำ ที่อุดมสมบูรณ์ 5. มีแรงงานจำนวนมากและราคาถูก 6. มีการบริหารงานยึดหลักธรรมาภิบาล 	<ol style="list-style-type: none"> 1. มีปัญหาภัยธรรมชาติเป็นประจำทุกปี 2. ผลผลิตทางการเกษตรราคาต่ำ 3. มีการเคลื่อนย้ายแรงงานไปทำงานต่างถิ่น 4. เกษตรกรนิยมใช้ปุ๋ยเคมีและยาปราบศัตรูพืช 5. ขาดแคลนน้ำเพื่อการอุปโภคบริโภค และเพื่อการเกษตร/แหล่งน้ำตื้นเขิน 6. การพัฒนาหมู่บ้าน/ชุมชน ยังไม่ได้รับการพัฒนาอย่างทั่วถึง ครอบคลุม 7. แรงงานขาดทักษะในการพัฒนาฝีมือแรงงาน 8. ราษฎรไม่มีรายได้เสริมหลังฤดูทำนา 9. งบประมาณไม่เพียงพอต่อการบริหาร
ปัจจัยภายนอก	
โอกาส (OPPORTUNITIES : O)	อุปสรรค (THREATS : T)
<ol style="list-style-type: none"> 1. นโยบายของรัฐบาล/จังหวัดที่ส่งเสริมด้านการเกษตร สอดคล้องกับการพัฒนาตำบล 2. นโยบายของรัฐในการส่งเสริมและพัฒนาเศรษฐกิจ ราชทูต นำไปสู่การพัฒนาภูมิปัญญาท้องถิ่น OTOP 3. นโยบายการพัฒนาด้าน ICT 4. กระแสความตื่นตัวเรื่องเกษตรอินทรีย์ ปลอดภัย 5. นโยบายแก้ไขปัญหาคาความยากจน 6. นโยบายกระตุ้นเศรษฐกิจ 7. นโยบายรัฐบาลครัวไทยสู่ครัวโลก 8. นโยบายสงเคราะห์เบี้ยยังชีพผู้สูงอายุ คนพิการ และผู้ป่วยเอดส์ 9. นโยบายรัฐบาลในการส่งเสริมด้านเกษตรกรรม 10. นโยบายรัฐบาลในการส่งเสริมเศรษฐกิจพอเพียง 11. นโยบายเศรษฐกิจ สังคมอาเซียน 	<ol style="list-style-type: none"> 1. ประสบปัญหาภัยธรรมชาติ เช่น ภัยแล้ง น้ำท่วม 2. ไม่มีระบบบริหารจัดการน้ำอย่างยั่งยืน 3. การเมืองไม่นิ่งมีการเปลี่ยนรัฐบาลบ่อยครั้งทำให้นโยบายเปลี่ยนแปลงตาม ยากต่อการปฏิบัติ 4. การว่างงานหลังฤดูเก็บเกี่ยว 5. ปัจจัยการผลิตสูง ได้ผลผลิตน้อย 6. ประชาชนมีหนี้สินเกินตัว 7. ประชาชนไม่มีภูมิคุ้มกัน ไม่มีการวางแผนการใช้จ่าย ไม่มีการออมเงิน 8. เศรษฐกิจชะลอตัว ข้าวของราคาแพง 9. กฎหมายระเบียบข้อบังคับ มีการเปลี่ยนแปลง 10. ภารกิจเพิ่มขึ้น การจัดสรรงบประมาณไม่เพียงพอ กับการกิจที่ได้รับถ่ายโอน

/ส่วนที่ 3...

ส่วนที่ 3

การนำแผนพัฒนาท้องถิ่นไปสู่การปฏิบัติ

1. ยุทธศาสตร์การพัฒนาและแผนงาน

ที่	ยุทธศาสตร์	ด้าน	แผนงาน	หน่วยงาน รับผิดชอบหลัก	หน่วยงาน สนับสนุน
1	ด้านโครงสร้างพื้นฐาน	1.บริการชุมชนและสังคม 2.ด้านการเศรษฐกิจ	1.เคหะและชุมชน 2.อุตสาหกรรมและการโยธา 3.การพาณิชย์	กองช่าง กองช่าง กองช่าง	สำนักงานปลัด ทุกกอง ทุกกอง
2	ด้านเศรษฐกิจ	1.บริการชุมชนและสังคม 2.ด้านการเศรษฐกิจ	1.เคหะและชุมชน 2.การเกษตร	กองช่าง สำนักงานปลัด	สำนักงานปลัด ทุกกอง
3	ด้านการพัฒนาคนและสังคมมีคุณภาพ	1.ด้านบริหารงานทั่วไป 2.บริการชุมชนและสังคม	1.การรักษาความสงบภายใน 2.สาธารณสุข 3.สังคมสงเคราะห์ 4.สร้างความเข้มแข็งให้แก่ชุมชน 5.การศาสนาวัฒนธรรม	กองช่าง สำนักงานปลัด กองสวัสดิการ สำนักงานปลัด กองการศึกษา	สำนักงานปลัด ทุกกอง ทุกกอง ทุกกอง ทุกกอง
4	การบริหารจัดการทรัพยากรธรรมชาติและสิ่งแวดล้อม	1.ด้านการเศรษฐกิจ	1.เคหะและชุมชน 2.การเกษตร	กองช่าง สำนักงานปลัด	สำนักงานปลัด กองช่าง
5	การศึกษา ศาสนา วัฒนธรรม ประเพณี และภูมิปัญญาท้องถิ่น	1.บริการชุมชนและสังคม	1.การศึกษา 2.การศาสนาวัฒนธรรมท้องถิ่น	กองการศึกษา กองการศึกษา	ทุกกอง ทุกกอง
6	ด้านการบริหารกิจการบ้านเมืองที่ดี	1.ด้านบริหารงานทั่วไป 2.ด้านการดำเนินการอื่น	1.บริหารงานทั่วไป 2.การศึกษา 3.สังคมสงเคราะห์ 4.เคหะและชุมชน 5.การเกษตร 6.งบกลาง	สำนักงานปลัด กองการศึกษา กองสวัสดิการ กองช่าง สำนักงานปลัด สำนักงานปลัด	กองคลัง กองสวัสดิการ สำนักงานปลัด ทุกกอง กองสวัสดิการ ทุกกอง
รวม	6 ยุทธศาสตร์	4 ด้าน	12 แผนงาน		

2. บัญชีโครงการพัฒนาท้องถิ่น

บัญชีสรุปโครงการพัฒนา

แผนพัฒนาท้องถิ่น(2561 - 2565)

องค์การบริหารส่วนตำบลแสนสุข อำเภอพนมไพร จังหวัดร้อยเอ็ด

ยุทธศาสตร์	ปี 2561		ปี 2562		ปี 2563		ปี 2564		ปี 2565		รวม 5 ปี	
	จำนวนโครงการ (บาท)	จำนวนโครงการ	งบประมาณ (บาท)	จำนวนโครงการ	งบประมาณ (บาท)	จำนวนโครงการ	งบประมาณ (บาท)	จำนวนโครงการ	งบประมาณ (บาท)	จำนวนโครงการ	จำนวนโครงการ (บาท)	
ยุทธศาสตร์ที่ 1 ด้านโครงสร้างพื้นฐาน												
1.1 แผนงานทะเลและชุมชน		260	52,530,000	260	52,530,000	260	52,530,000	260	52,530,000	1,040	210,120,000	
1.2 แผนงานอุตสาหกรรมและการโยธา		19	6,450,000	19	6,450,000	19	6,450,000	19	6,450,000	76	25,800,000	
1.3 แผนงานการพาณิชย์		10	6,100,000	10	6,100,000	10	6,100,000	10	6,100,000	40	24,400,000	
รวม		289	65,080,000	289	65,080,000	289	65,080,000	289	65,080,000	1,156	260,320,000	
ยุทธศาสตร์ที่ 2 ด้านเศรษฐกิจ												
2.1 แผนงานทะเลและชุมชน		44	9,150,000	44	9,150,000	44	9,150,000	44	9,150,000	176	36,600,000	
2.2 แผนงานการเกษตร		63	23,860,000	63	23,860,000	63	23,860,000	63	23,860,000	252	95,440,000	
รวม		107	33,010,000	107	33,010,000	107	33,010,000	107	33,010,000	428	132,040,000	

ยุทธศาสตร์	ปี 2561		ปี 2562		ปี 2563		ปี 2564		ปี 2565		รวม 5 ปี
	จำนวนโครงการ (บาท)	จำนวนโครงการ	จำนวนโครงการ (บาท)	จำนวนโครงการ	จำนวนโครงการ (บาท)	จำนวนโครงการ	จำนวนโครงการ (บาท)	จำนวนโครงการ	จำนวนโครงการ (บาท)		
ยุทธศาสตร์ที่ 5 ด้านการศึกษา ศาสนา วัฒนธรรม ประเพณีและภูมิปัญญาท้องถิ่น											
5.1 แผนงานการศึกษา		44	7,735,640	44	7,735,640	44	7,735,640	44	7,735,640	176	30,942,560
5.2 แผนงานศาสนา วัฒนธรรมท้องถิ่น		18	1,010,000	18	1,010,000	18	1,010,000	18	1,010,000	72	4,040,000
รวม		62	8,745,640	62	8,745,640	62	8,745,640	62	8,745,640	248	34,982,560
ยุทธศาสตร์ที่ 6 ด้านการบริหารกิจการบ้านเมืองที่ดี											
6.1 แผนงานบริหารงานทั่วไป		47	23,046,120	47	23,046,120	47	23,046,120	47	23,046,120	188	92,184,480
6.2 แผนงานการศึกษา		15	2,959,810	15	2,959,810	15	2,959,810	15	2,959,810	60	11,839,240
6.3 แผนงานสังคมสงเคราะห์		10	1,105,000	10	1,105,000	10	1,105,000	10	1,105,000	40	4,420,000
6.4 แผนงานศุภและชุมชน		29	5,870,000	29	5,870,000	29	5,870,000	29	5,870,000	116	23,480,000
6.5 แผนงานการเกษตร		2	1,020,000	2	1,020,000	2	1,020,000	2	1,020,000	8	4,080,000
6.6 แผนงานกลาง		5	950,000	5	950,000	5	950,000	5	950,000	20	3,800,000
รวม		108	34,950,930	108	34,950,930	108	34,950,930	108	34,950,930	432	139,803,720
รวมทั้งสิ้น		680	171,409,870	680	171,409,870	680	171,409,870	680	171,409,870	2,720	685,639,480

3. บัญชีโครงการพัฒนาท้องถิ่น

รายละเอียดโครงการพัฒนา

แผนพัฒนาท้องถิ่น (2561 - 2565)

องค์การบริหารส่วนตำบลแสนสุข อำเภอพนมไพร จังหวัดร้อยเอ็ด

ก. ยุทธศาสตร์จังหวัดที่ 2 ส่งเสริมและพัฒนาการท่องเที่ยว การบริการ การค้า การผลิต และการลงทุน

ข. ยุทธศาสตร์การพัฒนาของ อปท. ในเขตจังหวัดที่ 1 การพัฒนาความเชื่อมโยงเครือข่ายโครงสร้างพื้นฐาน

1. ยุทธศาสตร์ที่ 1 ยุทธศาสตร์ด้านโครงสร้างพื้นฐาน

1.1 แผนงานสะพานและชุมชน

ที่	โครงการ	วัตถุประสงค์	เป้าหมาย (ผลผลิตโครงการ)	งบประมาณ					ตัวชี้วัด (KPI)	แหล่งที่มา งบได้รับ	หน่วยงาน รับผิดชอบ
				2561	2562	2563	2564	2565			
1	ก่อสร้างถนน คลส. หมู่ที่ 1,13	เพื่อพัฒนาเส้นทาง คมนาคมให้ถึงมาตรฐาน	จากบ้านคอมแดงไปทางบ้านกุดน้ำใส 2,700 ม./ชุมชนแดงไปบ้านแยกทาสี	4,000,000	4,000,000	4,000,000	4,000,000	4,000,000	ถนนใต้	ราษฎรศึกษาและศอก	งบต่าง
2	ปรับปรุง/ซ่อมแซมถนนคลส./ พาราเมตย์สี่กั๊กขอรับที่ ๓. 1	"	จากโรงเรียนบ้านคอมแดง ไปบ้าน วรรณสิทธิ์ ระหว่าง 800 ม.	100,000	100,000	100,000	100,000	100,000	"	"	"
3	ก่อสร้างถนน คลส. หมู่ที่ 1	"	1.จากแยกวัดป่าโน้ไปทางป่าช้าบ้านดอนแดง 2.จากบ้านนายภูงูงูหา ไปบ้านนายภักดิ์พิพร	200,000	200,000	200,000	200,000	200,000	"	"	"
4	ก่อสร้างถนน คลส. หมู่ที่ 1	"	จากบ้านนายภูงูงูเลี้ยง โศภสิทธิ์ไปทาง สวนนกงูเงิน สีถาวร 800 ม.	200,000	200,000	200,000	200,000	200,000	"	"	"
5	ก่อสร้างถนน คลส. หมู่ที่ 1	"	จากแยกบ้านนายภักดิ์พิพร ศรีคำเงิน ไปทางสวนนกถาวร พันโน 700 ม.	200,000	200,000	200,000	200,000	200,000	"	"	"

ที่	โครงการ	วัตถุประสงค์	เป้าหมาย (ผลผลิตโครงการ)	งบประมาณ						ตัวชี้วัด (KPI)	หน้าที่ประจำ จะได้รับ	ทุนประมาณ รับผลตอบแทน
				2561	2562	2563	2564	2565				
6	ก่อสร้างถนน คสล. หมู่ที่ 1	เพื่อพัฒนาเส้นทาง คมนาคมให้ทันสมัยมาตรฐาน	จากแผนโครงการระยะสั้น ระยะกลาง ระยะยาว 800 ม.		200,000	200,000	200,000	200,000	200,000	ถนนได้ มาตรฐาน	ราษฎรได้รับความสะดวก ปลอดภัยในการสัญจรไปมา	ก่อสร้าง ถนน
7	ก่อสร้างถนน คสล. หมู่ที่ 3	"	จากบ้านนาเขม่น อุดมศิลป์ไปบ้าน นาเขม่นรา วังสีป่า 100 ม.		100,000	100,000	100,000	100,000	100,000	"	"	"
8	ก่อสร้างถนน คสล. หมู่ที่ 3	"	จากบ้านนาเขม่นอิมไปบ้านนาเขม่น อิม		100,000	100,000	100,000	100,000	100,000	"	"	"
9	ก่อสร้างถนน คสล. หมู่ที่ 3	"	จากบ้านนาเขม่นไปทางบ้านนาเขม่น อิม		100,000	100,000	100,000	100,000	100,000	"	"	"
10	ก่อสร้างถนน คสล. หมู่ที่ 3	"	จากบ้านนาเขม่นไปทาง อิม		100,000	100,000	100,000	100,000	100,000	"	"	"
11	ก่อสร้างปรับปรุง/ซ่อมแซม ถนนลาดยางภายในตำบล	"	สายโพธิ์น้อย - ท้องน้ำขุ่น 3,600 เมตร หรือภายในพื้นที่		1,000,000	1,000,000	1,000,000	1,000,000	1,000,000	"	"	"
12	ก่อสร้างถนน คสล./ ลาดยาง หมู่ที่ 12-15	"	สายทางโพธิ์น้อย - ซี่งฟ้า ยาว 2,500 เมตร		1,000,000	1,000,000	1,000,000	1,000,000	1,000,000	"	"	"
13	ก่อสร้างถนนรอบ/ข้าม กุหลาบมอญ หมู่ 2,6,14,17	"	ถนนรอบกุหลาบมอญ/ข้ามกุหลาบ มอญ ยาว 4,000 เมตร		1,000,000	1,000,000	1,000,000	1,000,000	1,000,000	"	"	"
14	ก่อสร้าง ถนน คสล. หมู่ที่ 3	"	จากโรงเรียนชุมชน ไปทอช้านนา นาเขม่นรา วังสีป่า 100 ม.		200,000	200,000	200,000	200,000	200,000	"	"	"
15	ก่อสร้าง ถนน คสล. หมู่ที่ 3	"	จากบ้านนาเขม่น อิมไปทาง บ้านนาเขม่นรา วังสีป่า		200,000	200,000	200,000	200,000	200,000	"	"	"

ที่	โครงการ	วัตถุประสงค์	เป้าหมาย (ผลผลิตโครงการ)	งบประมาณ						ค่าใช้จ่าย (บาท)	แหล่งที่มา งบได้รับ	หน่วยงาน รับผิดชอบ
				2561	2562	2563	2564	2565				
16	ก่อสร้างถนน คสล. หมู่ที่ 4	เพื่อพัฒนาเส้นทาง คมนาคมให้ได้รับมาตรฐาน	จากบ้านบางเขียง ภู่อำเภอไปทาง บ้านบางเข็งทอง เขาลาย		200,000	200,000	200,000	200,000	200,000	งบไม่ ขาด	ราษฎรวิเศษมาสเตอร์	กองช่าง
17	ก่อสร้างถนน คสล. หมู่ที่ 4	"	จากบ้านบางเข็ง ภู่อำเภอไปทาง บ้านบางเข็งทอง เขาลาย		200,000	200,000	200,000	200,000	"	ขาด	"	"
18	ก่อสร้างถนน คสล. หมู่ที่ 4	"	จากที่บึงรอบบึงคด โท้งสถานีไปทาง หนองแม่ไก่บึง ระยะทาง 500 ม.		200,000	200,000	200,000	200,000	200,000	"	"	"
19	ก่อสร้างถนน คสล. หมู่ที่ 4	"	จากที่บึงบางหนองทราย จำปาฮีไป ทางบ้านบางเข็งทอง เขาลาย		200,000	200,000	200,000	200,000	200,000	"	"	"
20	ปรับปรุงถนน คสล./ พรางแอสฟัลติก หมู่ที่ 4	"	จากที่บึงบางเข็ง ภู่อำเภอ ไปที่บึง สงครามภู่อำเภอ		200,000	200,000	200,000	200,000	200,000	"	"	"
21	ก่อสร้างถนน คสล. หมู่ที่ 5	"	จากบ้านบางเข็ง สิริพหาร ไปทางหนองแม่ไก่บึง		200,000	200,000	200,000	200,000	200,000	"	"	"
22	ก่อสร้างถนน คสล. หมู่ที่ 5	"	จากบ้านบางเข็งทอง ภู่อำเภอ ไปทางบ้านบางเข็งทอง เขาลาย		200,000	200,000	200,000	200,000	200,000	"	"	"
23	ก่อสร้างถนน คสล. หมู่ที่ 5	"	จากหนองเข็งไปที่บึง		200,000	200,000	200,000	200,000	200,000	"	"	"
24	ปรับปรุง/ซ่อมแซมถนน คสล. /พรางแอสฟัลติก หมู่ 6	"	สายกลางบ้านจากโรงเรียน/จากหน้าวัด ไปทางท้ายหมู่บ้าน		200,000	200,000	200,000	200,000	200,000	"	"	"

ที่	โครงการ	วัตถุประสงค์	เป้าหมาย (ผลผลิตโครงการ)	งบประมาณ						ตัวชี้วัด (KPI)	แผนที่คาดว่า จะได้รับ	หน่วยงาน รับผิดชอบ
				2561	2562	2563	2564	2565				
25	ก่อสร้าง/ปรับปรุง/ซ่อมแซม ถนน คสล. หมู่ที่ 6	เพื่อพัฒนาเส้นทาง คมนาคมให้มีความเจริญ เหมาะสม	จากงบประมาณรวม งบฯไปทางงบฯ ประยุกต์ งบฯงบฯ 600 ม.	200,000	200,000	200,000	200,000	200,000	200,000	ถนนโล่ง	วิบูลย์วิภา วัฒนศิริ กองช่าง	
26	ก่อสร้างถนน คสล. หมู่ที่ 7	"	จากงบฯเรียนไปทางบ้านชายหญิง ศึกษา	200,000	200,000	200,000	200,000	200,000	200,000	"	"	
27	ก่อสร้าง/ปรับปรุง/ซ่อมแซม ถนน คสล. หมู่ที่ 7	"	จากบ้านโพธิ์น้อยไปทางบ้าน และไปบ้านสระทอง	200,000	200,000	200,000	200,000	200,000	200,000	"	"	
28	ก่อสร้างถนน คสล. หมู่ที่ 8	"	จากบ้านบะเพราของดี ฝักกลอยถนนไปทาง บ้านบางเขนฯ บ้านแก้ว	200,000	200,000	200,000	200,000	200,000	200,000	"	"	
29	ก่อสร้างถนน คสล. หมู่ที่ 8	"	จากบ้านบะเพราช่วยไปทางบ้าน นายบุญถิ่น ไชยดี	100,000	100,000	100,000	100,000	100,000	100,000	"	"	
30	ก่อสร้าง/ปรับปรุง/ซ่อมแซม ถนน คสล. หมู่ที่ 8	"	ถนน คสล. 1.บ้านนายจันทร์ 2.บ้านชายหญิง 3.บ้านบะเพรา 4.บ้านบะเพรา	100,000	100,000	100,000	100,000	100,000	100,000	"	"	
31	ก่อสร้างถนน คสล. หมู่ที่ 9	"	จากบ้านบะเพราของดี ฝักกลอย ถนนบางเขน 100 ม.	150,000	150,000	150,000	150,000	150,000	150,000	"	"	
32	ก่อสร้างถนน คสล. หมู่ที่ 8	"	จากบ้านบะเพราจันทร์ ฝักกลอยถนนไป บ้านบะเพราฯ งบฯ ก. 4 น.บ. 50 ม.	100,000	100,000	100,000	100,000	100,000	100,000	"	"	
33	ก่อสร้างถนน คสล. หมู่ที่ 8	"	จากบ้านบะเพราฯ ไปทางบ้านบะ เพราฯ ค่าฯ 3 น. 200 ม.	100,000	100,000	100,000	100,000	100,000	100,000	"	"	

ที่	โครงการ	วัตถุประสงค์	เป้าหมาย (ผลผลิตโครงการ)	งบประมาณ					ตัวชี้วัด (KPI)	ผลที่คาดว่าจะได้รับ	หน่วยงานรับผิดชอบ
				2561	2562	2563	2564	2565			
34	ก่อสร้างถนน คสล. หมู่ที่ 9	เพื่อพัฒนาเส้นทางคมนาคมให้ดีขึ้นทางรัฐา	จากถนนเดิมไปทางวัดป่าศรีบาน	200,000	200,000	200,000	200,000	200,000	ถนนโล่	ราษฎรวิสามนตร	กองช่าง
35	ก่อสร้างปรับปรุง/ซ่อมแซมถนน คสล. หมู่ที่ 9	"	จากบ้านนาขทุลลา สามารถไปทางวัดน้อยบาน 4 น. 254 น.	200,000	200,000	200,000	200,000	200,000	"	"	"
36	ก่อสร้างถนน คสล./ลาดยางตามบ้านบาน ค.แสนสุข ไปบ้านหนองแคน ค.โพธิ์ใหญ่	"	ถนนคสล./ลาดยาง กว้าง 6 น. 872 1,500 น. สายบ้าน ค.แสนสุข ไปบ้านหนองแคน ค.โพธิ์ใหญ่	3,000,000	3,000,000	3,000,000	3,000,000	3,000,000	"	"	"
37	ปรับปรุง/ยกระดับถนน คสล. หมู่ที่ 9	"	จากบ้านนาขทุลน ธรรมรักษาไปทางบ้านนาขทุลน ๑๖ บ้านนาขทุลน	200,000	200,000	200,000	200,000	200,000	"	"	"
38	ก่อสร้างถนน คสล. หมู่ที่ 9	"	จากบริเวณ หนองสีน ไปทางเขตหนองเหล็ก ไปหนองคิง/ไปหมู่บ้านแคน ค.โพธิ์ใหญ่	200,000	200,000	200,000	200,000	200,000	"	"	"
39	ปรับปรุง/ยกระดับถนน คสล. หมู่ที่ 9	"	จากศาลากลางบ้านนาบอน น.9 ไปทางบ้านนาขทุลน ๑๖	200,000	200,000	200,000	200,000	200,000	"	"	"
40	ก่อสร้างปรับปรุง/ซ่อมแซม/เสริมถนน คสล. หมู่ 11	"	จากบ้านนาขทุล นมรรักษ์ ไปทางวัดสระเกษ	100,000	100,000	100,000	100,000	100,000	"	"	"
41	ปรับปรุง/ถนนคสล./พาราเมนต์/ลาดคอนกรีต หมู่ 11	"	จากวัดธรรมเกษไปทางบ้านนาขทุลน	200,000	200,000	200,000	200,000	200,000	"	"	"
42	ก่อสร้างปรับปรุง/ซ่อมแซม/เสริมถนน คสล. หมู่ 11	"	จากบ้านนาขทุล นูสีไปทางบ้านนาขทุลน ๑๖ ธรรมรักษา	100,000	100,000	100,000	100,000	100,000	"	"	"

ที่	โครงการ	วัตถุประสงค์	เป้าหมาย (สถิติโครงการ)	งบประมาณ						ตัวชี้วัด (KPI)	ผลที่คาดว่าจะได้รับ	หน่วยงานรับผิดชอบ
				2561	2562	2563	2564	2565				
43	ก่อสร้าง/ปรับปรุง/ซ่อมแซม/เสริม ถนนบด. หมู่ 11	เพื่อพัฒนาเส้นทางคมนาคมให้ได้มาตรฐาน	จากบ้านบางสนศรี อ.ศรีวิภาตไปทางบ้านบางทุ่งป่ากร แต่ตรงกิโล 250 ม.		200,000	200,000	200,000	200,000	200,000	ถนนสี่	ราษฎรวิภาต	กองช่าง
44	ก่อสร้าง/ปรับปรุง/ซ่อมแซม/เสริม ถนนบด. หมู่ 11	"	จากบ้านบางวัดไปทางบ้านบางตาครา ราษฎร์ 250 ม.		200,000	200,000	200,000	200,000	200,000	"	"	"
45	ก่อสร้างถนน บด. หมู่ 12	"	จากบ้านบางควางตาไปทางบ้านบางทาส		200,000	200,000	200,000	200,000	200,000	"	"	"
46	ก่อสร้างถนน บด. หมู่ 12	"	จากบ้านบึงกระดานหนองเตยไปบ้านบางเสาหลักบด. บางทาส บ. 4 ม.ย. 100 ม.		200,000	200,000	200,000	200,000	200,000	"	"	"
47	ก่อสร้างถนน บด. หมู่ 12	"	จากบ้านนาสงหวาง ซาประชาสถไปบ้านนาทราย วันใหญ่ บ. 4 ม.ย. 100 ม.		200,000	200,000	200,000	200,000	200,000	"	"	"
48	ก่อสร้างถนน บด. หมู่ 12	"	จากบ้านนาขลุ่ย ส.วิภาตไปบ้านบึงวังยูงยา ย่อมขนาด บ. 3 ม.ย. 60 ม.		150,000	150,000	150,000	150,000	150,000	"	"	"
49	ก่อสร้าง/ปรับปรุง/ซ่อมแซม ถนน บด. หมู่ 12	"	จากบ้านโพธิ์ชัยไปทางบึงสนับบ้านสระขวัญ บ. 4 ม.ย. 100 ม.		200,000	200,000	200,000	200,000	200,000	"	"	"
50	ปรับปรุง/ซ่อมแซม ถนนบด. พราหมณ์พิสัย หมู่ 12	"	จากบ้านบางรัฐขาม แล้วย้อมไปบ้านบึงวังพร เจริญรส บ. 4 ม.ย. 85 ม.		150,000	150,000	150,000	150,000	150,000	"	"	"
51	ก่อสร้างถนน บด. หมู่ 12	"	จากบ้านบึงโกสอ บ้านสนับไปทางบ้านบึงวิชัย บ.พรสิงห์ 83 ม.		200,000	200,000	200,000	200,000	200,000	"	"	"

ที่	โครงการ	วัตถุประสงค์	เป้าหมาย (ผลผลิตโครงการ)	งบประมาณ						ตัวชี้วัด (KPI)	ผลที่คาดว่าจะได้รับ	หน่วยงาน รับผิดชอบ
				2561	2562	2563	2564	2565				
52	ก่อสร้างถนน คสล. หมู่ที่ 12	เพื่อความสะดวกในการ สัญจรไป - มา	จากบ้านโพธิ์ชัยไปทางบ้านสีเม่า		200,000	200,000	200,000	200,000	200,000	ถนนได้	ราษฎรศึกษามหาสารคาม	กองช่าง
53	ก่อสร้างถนน คสล. หมู่ที่ 13	"	จากบ้านบางเกษร มุ่งจับทวีไปทาง บางางอง สุดทอนบึง		200,000	200,000	200,000	200,000	200,000	"	"	"
54	ก่อสร้างปรับปรุง/ซ่อมแซม บึงระตือถนน คสล.หมู่ที่ 13	"	บ้านบางเกษร พับนฤพิสัยไปทาง บ้านสายบุญงูมา ราชสมบัติ		200,000	200,000	200,000	200,000	200,000	"	"	"
55	ก่อสร้างถนน คสล./ลูกรัง หมู่ที่ 13	"	1. จากตอนภูเขาไปบ้านบางขอประสิทธิ์ มุทแสน 2. บ้านนาข่อยภูเขียงไปทางบ้านคันนายเขียววัดกั๊ก		200,000	200,000	200,000	200,000	200,000	"	"	"
56	ก่อสร้างถนน คสล. หมู่ที่ 13	"	จากบ้านบาศรีพงษ์ ไปใหญ่ไปทาง ป่าช้าบ้านดอนแดง		200,000	200,000	200,000	200,000	200,000	"	"	"
57	ก่อสร้างปรับปรุง/ซ่อมแซม ถนน คสล. หมู่ที่ 14	"	จากบ้านเขาพาน พนมนิกรไปทางบ้าน บ้านบือตม แกรบถอม 60 ม.		200,000	200,000	200,000	200,000	200,000	"	"	"
58	ก่อสร้าง/ปรับปรุง/ซ่อมแซม ถนน คสล. หมู่ที่ 14	"	1. ส่วนบ้ายประเสริฐ เมอใหญ่ไปทางโรงเรียน 2. ถนน คสล.สายทางกลางบ้าน		200,000	200,000	200,000	200,000	200,000	"	"	"
59	ก่อสร้างถนน คสล. หมู่ที่ 14	"	จากบ้านบือตม ถนน กองนาไปทางบ้าน บือตมของดิน เสาใบ ก.4 ม.ย. 200 ม.		200,000	200,000	200,000	200,000	200,000	"	"	"
60	ก่อสร้างถนน คสล. หมู่ที่ 14	"	เส้นทางเข้าวัดบ้านหนองหวาง		200,000	200,000	200,000	200,000	200,000	"	"	"

ที่	โครงการ	วัตถุประสงค์	เป้าหมาย (ผลผลิตโครงการ)	งบประมาณ						ตัวชี้วัด (KPI)	ผลที่คาดว่าจะได้รับ	หน่วยงาน รับผิดชอบ
				2561	2562	2563	2564	2565				
61	ก่อสร้างถนน คสล. หมู่ 15	เพื่อความสะดวกในการ สัญจรไป - มา	จากบ้านบงขามวัลการ หนองอีกร ไปทางถนนบ้านบึง นาคขุมฎิ		200,000	200,000	200,000	200,000	200,000	ถนนใต้	ราษฎรวิเศษนคร	กองช่าง กองช่าง
62	ก่อสร้างถนน คสล. หมู่ 15	"	จากสวนบงขามวัลการ หนองอีกร บ้านโพธิ์ชัย		200,000	200,000	200,000	200,000	200,000	"	"	"
63	ก่อสร้างถนน คสล. หมู่ที่ 16	"	จากบ้านบงขามวัลการ หนองอีกร ทางแยกบ้านบึงไปบ้านบึง		200,000	200,000	200,000	200,000	200,000	"	"	"
64	ก่อสร้างถนน คสล. หมู่ที่ 16	"	1.บ้านบึงถึงไปทางบ้านบึง 2.สะพานบงขามวัลการ หนองอีกร 150 ม.		200,000	200,000	200,000	200,000	200,000	"	"	"
65	ก่อสร้างถนน คสล. หมู่ที่ 16	"	ซ่อมบ้านบึงค้ำค้ำค้ำ เกาะน้ำใส 150 ม.		200,000	200,000	200,000	200,000	200,000	"	"	"
66	ปรับปรุง/ซ่อมแซม/ถนน คสล /พาราเมตที่ลัด หมู่ 17	"	จากบ้านบึงขุมฎิร่วม หนองอีกรไปทาง สี่แยกบ้านบึงค้ำค้ำค้ำ หนองอีกร		200,000	200,000	200,000	200,000	200,000	"	"	"
67	ปรับปรุง/ซ่อมแซม/ถนน คสล /พาราเมตที่ลัด หมู่ 17	"	จากวัดไปทางถนนบงขามวัลการ หนองอีกร ที่รัฐคณาธิการ		200,000	200,000	200,000	200,000	200,000	"	"	"
68	ปรับปรุง/ซ่อมแซม/ถนน คสล /พาราเมตที่ลัด หมู่ 17	"	จากศาลากลางบ้านไปทางถนนบงขามวัลการ		200,000	200,000	200,000	200,000	200,000	"	"	"
69	ก่อสร้างถนน คสล.หมู่ 18	"	จากบ้านบึงขุมฎิร่วม หนองอีกร ไปทาง บ้านบึงค้ำค้ำค้ำค้ำ 200 ม.		200,000	200,000	200,000	200,000	200,000	"	"	"

ที่	โครงการ	วัตถุประสงค์	เป้าหมาย (ผลผลิตโครงการ)	งบประมาณ						ตัวชี้วัด (KPI)	ผลที่คาดว่าจะได้รับ	หน่วยงานรับผิดชอบ
				2561	2562	2563	2564	2565				
70	ก่อสร้างถนน คล.ทพ. 18	เพื่อพัฒนาเส้นทางคมนาคมให้มีความสะดวก รวดเร็ว	จากบ้านนาไร่สรรร ศึกษานิคมไปทางบ้านนาไร่ประดอง ไร่สีบ่อ	200,000	200,000	200,000	200,000	200,000	ถนนใหม่	ราษฎรวิสาหกิจ	กองช่าง	
71	ก่อสร้างถนน คล.ทพ. 18	"	สวนนาของโรงเรียนเทศบาลไปบ้านนาไร่ประดอง ระยะทาง 165 ม.	200,000	200,000	200,000	200,000	200,000	"	"	"	
72	ปรับปรุง/ซ่อมแซม/ถนน คล.ทพ. 18	"	จากบ้านนาไร่ประดอง ทุ่งไร่คำไปทางบ้านนาไร่ ไร่สีบ่อ 250 ม.	200,000	200,000	200,000	200,000	200,000	"	"	"	
73	ก่อสร้างปรับปรุง/ซ่อมแซม/ถนน คล.ทพ.ภายในตำบล	"	ก่อสร้างปรับปรุงยกระดับเสริมถนน คล.ทพ.ภายในตำบล หมู่ที่ 1-18/ตามสภาพพื้นที่	200,000	200,000	200,000	200,000	200,000	"	"	"	
74	ก่อสร้างปรับปรุง/ซ่อมแซม/ถนนลาดยาง ภายในตำบล	"	ถนนลาดยาง ภายในตำบล หมู่ 1-18	900,000	900,000	900,000	900,000	900,000	"	"	"	
75	ก่อสร้างปรับปรุง/ซ่อมแซม/ถนนลาดยาง ภายในตำบล	"	ถนนลาดยางสายบ้านนาไร่ - ทุ่งไร่สีบ่อ 5,000 ม.	900,000	900,000	900,000	900,000	900,000	"	"	"	
76	ปรับปรุง/ซ่อมแซม/ถนนลาดยางภายในตำบล	"	ถนนลาดยางสายโพธิ์น้อย - หนองน้ำขุ่น 3,000 ม.	500,000	500,000	500,000	500,000	500,000	"	"	"	
77	ก่อสร้างปรับปรุง/ซ่อมแซม/ถนนคืบตูก้าง หมู่ 1	"	จากถนนนาไร่โพธิ์น้อย ถึงวัด ไผ่ตางบ้านนาไร่สีบ่อ ค่าก่อสร้าง 2,000 เมตร	200,000	200,000	200,000	200,000	200,000	ถนนคืบตูก้าง	"	"	
78	ก่อสร้างปรับปรุง/ซ่อมแซม/ขยายเขตถนนคืบตูก้าง หมู่ 1	"	จากถนนนาไร่สีบ่อ ไปทางนาไร่สีบ่อ ถึงบ้านนาไร่สีบ่อ ระยะทาง 1,500 ม.	200,000	200,000	200,000	200,000	200,000	"	"	"	

ที่	โครงการ	วัตถุประสงค์	เป้าหมาย (ผลผลิตโครงการ)	งบประมาณ						ตัวชี้วัด (KPI)	แหล่งที่มา งบได้รับ	หน่วยงาน รับผิดชอบ
				2561	2562	2563	2564	2565				
79	ก่อสร้าง/ปรับปรุง/ซ่อมแซม ถนนดินลูกรัง หมู่ 1	เพื่อความสะดวกสบายในการ สัญจรไป - มา	นบายนประมาณ ภูเขาไปทางคลองหอย ทรายภูเขา ราชสมัคร 1,500 ม.	200,000	200,000	200,000	200,000	200,000	200,000	สะดวกในการ สัญจร ไป - มา	ราษฎรที่ควบคุมดูแล โครงการ	กองช่าง เทศบาลตำบลบ้านนา
80	ก่อสร้าง/ปรับปรุง/ซ่อมแซม ถนนดินลูกรัง หมู่ 1	"	1.จากวัดหนองหลวงไปทางนบายนเดิม 250 ม. 2.จากบ้านบายนเหนือไปทางนบายนถาวร 2,000 ม.	200,000	200,000	200,000	200,000	200,000	200,000	"	"	"
81	ก่อสร้าง/ปรับปรุง/ซ่อมแซม ถนนดินลูกรัง หมู่ 1	"	1.บ้านบายนสูง โขกุดหินไปทางป่าช้า 2.ถนนบายนน้อย สุดสะพานไปทางบายนระพี 2,500 ม.	200,000	200,000	200,000	200,000	200,000	200,000	"	"	"
82	ก่อสร้าง/ปรับปรุง/ซ่อมแซม ถนนดินลูกรัง หมู่ 1	"	1.นบายนสูงง สีลาเหนือไปทางนบายนเดิม 1,500 2.จากนบายนโพธิ์ชัย ที่วัดไปทางนบายนวิรัตน์ อีผดัก	200,000	200,000	200,000	200,000	200,000	200,000	"	"	"
83	ก่อสร้าง/ปรับปรุง/ซ่อมแซม ถนนดินลูกรัง หมู่ 1,13	"	จากบ้านคอบนแดงไปทางทุกหน้าโค ก้าง 5 ม. B. 2,700 ม.	100,000	100,000	100,000	100,000	100,000	100,000	"	"	"
84	ก่อสร้าง/ปรับปรุง/ซ่อมแซม ถนนดินลูกรัง หมู่ 1	"	จากสวนนบายนชุมเสียง โขกุดหินไปทาง สวนบายนโพธิ์ชัย ที่วัดวัน เขมาป่าช้า	100,000	100,000	100,000	100,000	100,000	100,000	"	"	"
85	ก่อสร้าง ติดถนนดินลูกรัง ใหม่ หมู่ที่ 1	"	นบายนประมาณวัด ภูเขา โขกุดของชอย โนนงธาง นบายนโพธิ์ชัย ที่วัด	100,000	100,000	100,000	100,000	100,000	100,000	"	"	"
86	ก่อสร้าง/ปรับปรุง/ซ่อมแซม ถนนลูกรัง หมู่ 1	"	จากป่าช้าคอบนแดงไปทางนบายนวิรัตน์ คุระวิภาท 600 ม.	100,000	100,000	100,000	100,000	100,000	100,000	"	"	"
87	ก่อสร้างถนนดินลูกรัง หมู่ 1	"	จากสวนนบายนสูงไปทางนบายนคิเล็ด เข้ชัยมงคล	100,000	100,000	100,000	100,000	100,000	100,000	"	"	"

ที่	โครงการ	วัตถุประสงค์	เป้าหมาย (ผลผลิตโครงการ)	งบประมาณ						ตัวชี้วัด (KPI)	แหล่งที่มา งบได้รับ	หน่วยงาน รับผิดชอบ
				2561	2562	2563	2564	2565				
88	ก่อสร้าง/ปรับปรุง/ซ่อมแซม/ยกระดับถนนลาดยาง หมู่ 1	เพื่อความสะดวกสบายในการสัญจรไป - มา	จากบ้านบางชัน มอติกลงไปทางบานาย สวีลล์ สัญจร 1,200 ม.	100,000	100,000	100,000	100,000	100,000	100,000	สะดวกในการสัญจรไป-มา	ราษฎรวิภาจ	กองช่าง
89	ก่อสร้าง/ปรับปรุง/ซ่อมแซม/ยกระดับถนนลาดยาง หมู่ 1	"	จากหนองป่าไซทางแยกถนนน้ำใส	100,000	100,000	100,000	100,000	100,000	"	"	"	"
90	ก่อสร้าง/ปรับปรุง/ซ่อมแซม/ยกระดับถนนลาดยาง หมู่ 1	"	จากวัดป่าทองของหลวงไปสวนบานายคำทอง บ่อใหญ่ และไปบานายอ่าวพร รวงแหวน	100,000	100,000	100,000	100,000	100,000	"	"	"	"
91	ก่อสร้าง/ปรับปรุง/ซ่อมแซม/ถนนดินลูกรัง หมู่ 2	"	1.จากนาขัวส้ม รอลงไปทางพวงกิ่งน้ำชี 2.จากบานายถนัคกร วรณลงไปทางหนองลำภา	200,000	200,000	200,000	200,000	200,000	"	"	"	"
92	ก่อสร้าง/ปรับปรุง/ซ่อมแซม/ถนนดินลูกรัง หมู่ 2	"	จากบ้านกาศิมพิทา สุกขอนัดไปบ้านายขุขุศรี	200,000	200,000	200,000	200,000	200,000	"	"	"	"
93	ก่อสร้าง/ปรับปรุง/ซ่อมแซม/ถนนดินลูกรัง หมู่ 2	"	จากถนนราชวิทย์ ไปทางบานายคำสูง ส้มแตร	200,000	200,000	200,000	200,000	200,000	"	"	"	"
94	ก่อสร้าง/ปรับปรุง/ซ่อมแซม/ถนนดินลูกรัง หมู่ 2	"	จากบานายสน ปู่ผาศิมลงมาจนถึง รั้งกราวี	200,000	200,000	200,000	200,000	200,000	"	"	"	"
95	ก่อสร้าง/ปรับปรุง/ซ่อมแซม/ถนนดินลูกรัง หมู่ 2	"	จากทุ่งส้มโองไปทางบานายถนัคกร สดขุขืออง	200,000	200,000	200,000	200,000	200,000	"	"	"	"
96	ก่อสร้าง/ปรับปรุง/ซ่อมแซม/ถนนดินลูกรัง หมู่ที่ 2	"	จากถนนถ้ำอ่าวพร สิบสุโขพร ไปทางบานายลำน้ำ นันพะใต้	100,000	100,000	100,000	100,000	100,000	"	"	"	"

ที่	โครงการ	วัตถุประสงค์	เป้าหมาย (ผลผลิตโครงการ)	งบประมาณ					ตัวชี้วัด (KPI)	แหล่งที่มา งบได้รับ	หน่วยงาน รับผิดชอบ
				2561	2562	2563	2564	2565			
97	ก่อสร้าง/ปรับปรุง/ซ่อมแซม/ อาคารชั้นบนตึกสูง หมู่ 2 ต.ตัญใจป่า - นรา.	เพื่อความสะดวกในการ	จากสนามทางตรงต่อม อ่อนจันทร์ ไปสนามกีฬาพร สิงหนาทักติ		100,000	100,000	100,000	100,000	100,000	สมทบในการ สัญญาจ้าง - นรา	กองช่าง
98	ก่อสร้าง/ปรับปรุง/ซ่อมแซม/ อาคารชั้นบนตึกสูง หมู่ 2	"	จากสนามขลุ่ยเรือ มรณภักโรโป ทางสนามคำดี เพ็ชรทพ(กุหลาบ)		100,000	100,000	100,000	100,000	"	"	"
99	ก่อสร้าง/ปรับปรุง/ซ่อมแซม/ อาคารชั้นบนตึกสูง หมู่ 2	"	จากสนามกีฬา สัตตมอชิลโป ทางสนามเป็ง จันทราศรี 150 ม.		100,000	100,000	100,000	100,000	"	"	"
100	ก่อสร้าง/ปรับปรุง/ซ่อมแซม/ อาคารชั้นบนตึกสูง หมู่ 2	"	จากสนามเป็ง จันทราศรีไปทางสนาม บัวโล่ จันทราศรี 2,500 ม.		100,000	100,000	100,000	100,000	"	"	"
101	ก่อสร้าง/ปรับปรุง/ซ่อมแซม/ อาคารชั้นบนตึกสูง หมู่ 2	"	สนามสนามกีฬา แดงคำไปทาง หนองคำกา 300 ม.		100,000	100,000	100,000	100,000	"	"	"
102	ก่อสร้างถนนตึกสูง หมู่ 2	"	จากสนามขลุ่ยเรือชั้นกุหลาบไปทาง สนามขลุ่ยเรือ 500 ม.		100,000	100,000	100,000	100,000	"	"	"
103	ก่อสร้าง/ปรับปรุง/ซ่อมแซม/ ถนนชั้น กุหลาบ หมู่ 2,6,14,17	"	ถนนกุหลาบชั้นกุหลาบ/ชั้นกุหลาบ หมู่ 2,6,14,17		200,000	200,000	200,000	200,000	"	"	"
104	โครงการก่อสร้าง/ปรับปรุง/ ซ่อมแซมถนนตึกสูง หมู่ 3	"	จากถนนบ้านเสี้ยวชั้นนอกไปทางท่าวารี น.1,100 ม. บ้านเขาขลุ่ยชั้นชัช		120,000	120,000	120,000	120,000	"	"	"
105	ก่อสร้าง/ปรับปรุง/ซ่อมแซม/ อาคารชั้นบนตึกสูง หมู่ 3	"	จากถนนบ้านสนามการรวมไปทาง หนองอี๋ ก.4 น. ย.1,000 ม.		100,000	100,000	100,000	100,000	"	"	"

ที่	โครงการ	วัตถุประสงค์	เป้าหมาย (ผลผลิตโครงการ)	งบประมาณ						ตัวชี้วัด (KPI)	ผลที่คาดว่าจะได้รับ	หน่วยงาน รับผิดชอบ		
				2561	2562	2563	2564	2565						
106	ก่อสร้างปรับปรุงซ่อมแซม/ ซ่อมแซมถนนตึกอุตรรัง หมู่ 3	เพื่อความสะดวกในการ	จากนายประยูต เต็มใจไปทางนาย บุญยืน สีก้าน 1,000 น.		100,000	100,000	100,000	100,000	100,000	100,000	สะดวกในการ สัญจรไป - มา	ราษฎรในตำบล อุตรรัง	กองช่าง	
107	โครงการก่อสร้างปรับปรุง/ ซ่อมแซมถนนอุตรรัง หมู่ 3	"	1. จากบ้านนายวันชัย ศรีรัมย์ถึงบ้านนาเศรษฐ 2. จากบ้านนางปูไปทางบ้านนาอ้อ		200,000	200,000	200,000	200,000	200,000	"	"	"	"	
108	ก่อสร้างปรับปรุง/ซ่อมแซม ถนนตึกอุตรรัง หมู่ที่ 3	"	1. สะพานท่าเสาไปร้อยหาชน้อย 2. บ้านนาภิการรวมไปบ้านนาเศรษฐีชัย		100,000	100,000	100,000	100,000	100,000	100,000	"	"	"	"
109	ถนนหนทางนาบุดเค็ง หมู่ที่ 3	"	บริเวณนาบุดเค็ง		100,000	100,000	100,000	100,000	100,000	100,000	"	"	"	"
110	โครงการก่อสร้างปรับปรุง/ ซ่อมแซมถนนอุตรรัง หมู่ 4	"	บ้านนางเลี้ยง ภูสีงาไปทางนา นายอนนาย นันทะเสนีย์		200,000	200,000	200,000	200,000	200,000	200,000	"	"	"	"
111	ก่อสร้างปรับปรุง/ซ่อมแซม/ ซอมแซมถนนอุตรรัง หมู่ 4	"	จากบ้านนายสมเกียรติไปทางนาย นันทะเสนีย์ หรือภายในพื้นที่ หมู่ที่ 4		200,000	200,000	200,000	200,000	200,000	200,000	"	"	"	"
112	ก่อสร้างปรับปรุง/ซ่อมแซม ถนนอุตรรัง หมู่ที่ 16	"	จากบ้านนายประสิทธิ์ ประชุมสันติไป ทางนายสงวน สุละวิภาค 500 น.		100,000	100,000	100,000	100,000	100,000	100,000	"	"	"	"
113	ก่อสร้างปรับปรุง/ซ่อมแซม/ เสริมถนนตึกอุตรรัง หมู่ที่ 5	"	1. จากนายบุญตา พันแก้วไปทางบึงสี 2. นายอมศวรร สุระไพโรไปทางบึงสี		200,000	200,000	200,000	200,000	200,000	200,000	"	"	"	"
114	ก่อสร้างปรับปรุง/ซ่อมแซม/ เสริมถนนตึกอุตรรัง หมู่ที่ 5	"	1. จากนายจางไปทางบึงสี หรือภายในพื้นที่ หมู่ที่ 5		200,000	200,000	200,000	200,000	200,000	200,000	"	"	"	"

ที่	โครงการ	วัตถุประสงค์	เป้าหมาย (ผลิตภัณฑ์โครงการ)	งบประมาณ						ตัวชี้วัด (KPI)	ผลลัพธ์ ที่ได้รับ	หน่วยงาน รับผิดชอบ
				2561	2562	2563	2564	2565				
115	ก่อสร้าง/ปรับปรุง/ซ่อมแซม/ ถนนศึกษา หมู่ 6	เพื่อความสะดวกในการสัญจร ใน - นรา	ถนนรอบกุศหล่ม		200,000	200,000	200,000	200,000	200,000	สะดวกในการสัญจร ใน - นรา	รพช.บ้านนา	กองช่าง
116	ก่อสร้าง/ปรับปรุง/ซ่อมแซม/ /เสริมถนนคูวัง หมู่ 6	"	จากสนามกีฬา ภูเขาไปทางนา นางสำ เป็ดโปง ระยะทาง 300 ม.		100,000	100,000	100,000	100,000		"	"	"
117	ก่อสร้าง/ปรับปรุง/ซ่อมแซม/ ขยายเขตถนนคูวัง หมู่ 6	"	จากสนามกีฬา ภูเขาไปฝั่งคลอง ชลประทาน กว้าง 4 ม. ยาว 500 ม.		100,000	100,000	100,000	100,000		"	"	"
118	ก่อสร้าง/ปรับปรุง/ซ่อมแซม/ เสริมถนนศึกษา หมู่ 6	"	1.จากสนามกีฬา ตำบลศึกษาทุกหล่ม 2.จากนายทองสำเนาไปทางสนามกีฬาเชิงพรหมนิกร		200,000	200,000	200,000	200,000		"	"	"
119	ก่อสร้าง/ปรับปรุง/ซ่อมแซม/ /เสริมถนนคูวัง หมู่ 6	"	จากโรงเรียนศึกษาลองสำเนาไปทางถนนมิตร		200,000	200,000	200,000	200,000		"	"	"
120	ก่อสร้าง/ปรับปรุง/ซ่อมแซม/ /เสริมถนนคูวัง หมู่ 6	"	จากคอกขี้กบน้อยไปทางฝายทุกหล่ม 2,000 ม./ถนนสายสาขาทอมโพธิ์พร-ศิโยน		150,000	150,000	150,000	150,000		"	"	"
121	ก่อสร้าง/ปรับปรุง/ซ่อมแซม/ ถนนรอบร้อยพรรษา หมู่ 6	"	1.สนามบรกรงษ์ไปทางสายตา สนามสำ 2.จากกาดู้น ไร่หวงไปทางกาดู้นทุเรียน ช้างศรีธา 3.นาคายศุภะ เอื้อสามเณไปทางกาดู้นทุเรียน นามโพธิ์		200,000	200,000	200,000	200,000		"	"	"
122	ก่อสร้าง/ปรับปรุง/ซ่อมแซม/ ขยายเขตถนนคูวัง หมู่ 7	"	จากที่สนามกีฬา ไร่ศรีตรังไป ทางที่นาคายศุภะ สอนเรียน		100,000	100,000	100,000	100,000		"	"	"
123	ก่อสร้าง/ปรับปรุง/ซ่อมแซม/ /เสริมถนนคูวัง หมู่ 7	"	1.โรงเรียนไปทางสนามบรกรงษ์ทุเรียน 2.จากโรงเรียนไปทางสนามบรกรงษ์ พานัน		120,000	120,000	120,000	120,000		"	"	"

ที่	โครงการ	วัตถุประสงค์	เป้าหมาย (ผลผลิตโครงการ)	งบประมาณ						คำชี้วัด (KPI)	ผลที่คาดว่าจะได้รับ	หน่วยงานรับผิดชอบ
				2561	2562	2563	2564	2565				
133	โครงการก่อสร้าง/พัฒนา คินโชน บ้านนาชน หมู่ 9	เพื่อความสะดวกในการสัญจร ไป - มา	บริเวณสวนทาง/ทางเดิน/หรือ ภายในพื้นที่ ระยะทาง 500 เมตร		200,000	200,000	200,000	200,000	200,000	ถนนดี มาตรฐาน	ราษฎรวิสาหกิจ สหกรณ์การสัญจรไปมา	กองช่าง
134	ก่อสร้างปรับปรุง/ซ่อมแซม/ ขยายเขตถนนสุกรัง หมู่ 9	"	1.จากถนนเดิมไปทางทิศเหนือของหลัก 2.จากถนนของสิมไปวัดบ้านนาชน/1,000 เมตร		100,000	100,000	100,000	100,000	"	"	"	"
135	ก่อสร้างปรับปรุง/ซ่อมแซม/ ขยายเขตถนนสุกรัง หมู่ 9	"	ก่อสร้างปรับปรุง/ซ่อมแซม/ยกระดับ/ขยายเขต ถนนทรายขาวใหม่ หมู่ 9 2,000 เมตร		200,000	200,000	200,000	200,000	"	"	"	"
136	ก่อสร้างถนนคินโชน/วงแหวนสุกรัง /พัฒนาคินโชน หมู่ที่ 9	"	จากบ้านนาโงย สี่เหลี่ยมแปลงทหารวัดป่า บ้านนาชน ระยะทาง 1,000 ม.		200,000	200,000	200,000	200,000	"	"	"	"
137	ก่อสร้างถนนคินโชน/ยกระดับสุกรัง /พัฒนาคินโชน หมู่ที่ 9	"	จากบ้านนาชนบรี หรือแยกไปทางสวน นางสุรัตน์ โสกา 500 ม.		200,000	200,000	200,000	200,000	"	"	"	"
138	ก่อสร้างปรับปรุง/ซ่อมแซม ขยายเขตถนนสุกรัง หมู่ที่ 9	"	จากถนนทางบัวลอม ศูนย์วิภาคไปทาง บ้านนาชนทองจันทร์ เจริญ		100,000	100,000	100,000	100,000	"	"	"	"
139	ก่อสร้างถนนสุกรัง หมู่ที่ 9	"	จากบ้านนาชนพุดซา โสกาไปทางบ้านนาชน ไพรีตร คงขันคำ		50,000	50,000	50,000	50,000	"	"	"	"
140	ก่อสร้างปรับปรุง/ซ่อมแซม ถนนคินสุกรัง หมู่ที่ 10	"	จากถนนสายลำภา สิมแดงถึงบ้านนาชนบรี สิมแดงำ หรือภายในพื้นที่ หมู่ 10		200,000	200,000	200,000	200,000	"	"	"	"
141	ปรับปรุง/ซ่อมแซม/ยกระดับ/ ขยายเขตถนนสุกรัง หมู่ 10	"	จากถนนสายเขาไปทางบ้านนาชนสิมแดงำ /ภายในพื้นที่ หมู่ 10 /คามสภาพ		200,000	200,000	200,000	200,000	200,000	"	"	"

ที่	โครงการ	วัตถุประสงค์	เป้าหมาย (ผลผลิตโครงการ)	งบประมาณ						พัสดุ (KPI)	ผลที่พึง จะได้รับ	หน่วยงาน รับผิดชอบ		
				2561	2562	2563	2564	2565	งบสร้าง รพสุญโปลีคลินิก					
142	ก่อสร้าง/ปรับปรุง/ซ่อมแซม /เสริมถนนขลุ่ยถลุง หมู่ที่ 10	เพื่อความสะดวกใน การสัญจร ไป - มา	รอบอุทิศเงินจากบ้านทำวารีในทาง บ้านท่าเสียว ก.4 ม. 1,000 ม.		100,000	100,000	100,000	100,000	100,000	100,000	“	“	“	“
143	ก่อสร้าง/ปรับปรุง/ซ่อมแซม ถนนดินลูกรัง หมู่ที่ 10	“	จากพนักงานจากอาสา ชุขประเสริฐไปหา นายรินทร์ บริเวณอุทิศเงิน 2,000 ม.		100,000	100,000	100,000	100,000	100,000	100,000	“	“	“	“
144	ก่อสร้าง/ปรับปรุง/ซ่อมแซม ถนนดินลูกรัง หมู่ที่ 10	“	จากนายสนั่น ธมฺมคงไปทางนายอาทิตย์ ตั้งราคา ไร่ ไปทางอุทิศเงิน 700 ม.		100,000	100,000	100,000	100,000	100,000	100,000	“	“	“	“
145	ก่อสร้าง/ปรับปรุง/ซ่อมแซม ถนนดินลูกรัง หมู่ที่ 11	“	จากนายธนา ไทขวางอุทิศเงิน นายสงวน สุระวิภาศ 2,000 ม.		100,000	100,000	100,000	100,000	100,000	100,000	“	“	“	“
146	ก่อสร้าง/ปรับปรุง/ซ่อมแซม ถนนดินลูกรัง หมู่ที่ 11	“	จากนายพิช พันธ์ไปทาง นายวณิช ประชุมพันธ์ 3,000 ม.		100,000	100,000	100,000	100,000	100,000	100,000	“	“	“	“
147	ก่อสร้าง/ปรับปรุง/ซ่อมแซม ถนนลูกรัง หมู่ที่ 11	“	จากนายอำปา เกษถึงไปทาง นายอนาน ไทวงษ์ 2,500 ม.		100,000	100,000	100,000	100,000	100,000	100,000	“	“	“	“
148	ปรับปรุง/ซ่อมแซม/ยกระดับ /ขยายเขตถนนลูกรัง หมู่ 12	“	จากสามแยกทองสูงไปรอบบึงสัน หรือภายในพื้นที่ หมู่ 12		300,000	300,000	300,000	300,000	300,000	300,000	“	“	“	“
149	ก่อสร้าง/ปรับปรุง/ซ่อมแซม ถนนลูกรัง หมู่ที่ 12	“	จากบ้านโพธิ์น้อยไปบ้านสีเส่า		100,000	100,000	100,000	100,000	100,000	100,000	“	“	“	“
150	ก่อสร้าง/ปรับปรุง/ซ่อมแซม ถนนลูกรัง หมู่ที่ 12	“	จากวัดโพธิ์ศรีไปทางนางฉวีระ เทพวร ก. 6 ม. 150 ม.		100,000	100,000	100,000	100,000	100,000	100,000	“	“	“	“

ที่	โครงการ	วัตถุประสงค์	เป้าหมาย (ผลผลิตโครงการ)	งบประมาณ					ตัวชี้วัด (KPI)	ผลที่คาดว่าจะได้รับ	หน่วยงานรับผิดชอบ	
				2561	2562	2563	2564	2565				
151	ก่อสร้างปรับปรุง/ซ่อมแซม ถนนลูกรัง หมู่ที่ 12	เพื่อความสะดวกในการ สัญจรไป - มา	จากแยกบ้านบางขวางทางไปทาง หนองเม็ก		100,000	100,000	100,000	100,000	100,000	สะดวกในการ สัญจรไป - มา	ราษฎรผู้ได้รับความ เดือดร้อน	กองช่าง
152	ก่อสร้างถนนคั่นกระสอบ พื้นที่สาธารณะประโยชน์	"	ถนนคั่นกระสอบพื้นที่สาธารณะ ประโยชน์ภายในตำบล หมู่ 1-18		200,000	200,000	200,000	200,000	"	"	"	"
153	ก่อสร้างถนนคั่นลูกรัง หมู่ที่ 13	"	จากถนนชายขุนสง ถึงทางเลี้ยวไปทาง บ้านนายเกียรติศักดิ์ 500 เมตร		200,000	200,000	200,000	200,000	"	"	"	"
154	ก่อสร้างปรับปรุง/ซ่อมแซม/ ถนนลูกรัง หมู่ที่ 13	"	ถนนเส้นทหารรอบบึงอี		100,000	100,000	100,000	100,000	"	"	"	"
155	ก่อสร้างปรับปรุง/ซ่อมแซม/ ถนนลูกรัง หมู่ที่ 13	"	จากบนาเย่ประสิทธิ์ ทรนถึกรไปทางนา นายบุญมา ราษฎร์ศรี 1,500 เมตร		100,000	100,000	100,000	100,000	"	"	"	"
156	ก่อสร้างปรับปรุง/ซ่อมแซม/ ถนนลูกรัง หมู่ที่ 13	"	ร่องบึงอีไปทางบนาเย่จันทร์ โยธาวัชร		100,000	100,000	100,000	100,000	"	"	"	"
157	ก่อสร้างปรับปรุง/ซ่อมแซม/ ถนนลูกรัง หมู่ที่ 13	"	1. จาก อบต.ไปทางบนาเย่ประสิทธิ์ 1,000 ม. 2. บ้านนายเอเลียร ประมวลไปทางบ้านแสนสุข		100,000	100,000	100,000	100,000	"	"	"	"
158	โครงการปรับปรุง/ซ่อมแซม ถนนลูกรัง หมู่ที่ 14	"	1. โรสสีชุมชนไปทางป่าช้าดอนแดง-ดอนปู่คำ 2. จากบ้านนายเอเลียรไปทางไร่สี		200,000	200,000	200,000	200,000	"	"	"	"
159	โครงการปรับปรุง/ซ่อมแซม ถนนลูกรัง หมู่ที่ 14	"	1. จากไร่สีชุมชนไปทางดอนปู่คำ 2. จากไร่สีชุมชนไปทางคลองส่งน้ำหลังหนอง		100,000	100,000	100,000	100,000	100,000	"	"	"

ที่	โครงการ	วัตถุประสงค์	เป้าหมาย (ผลผลิตโครงการ)	งบประมาณ						ตัวชี้วัด (KPI)	ผลที่คาดว่าจะได้รับ	หน่วยงานรับผิดชอบ
				2561	2562	2563	2564	2565				
160	โครงการปรับปรุงซ่อมแซมถนนลูกรัง หมู่ที่ 14	เพื่อความสะดวกในการสัญจรไป - มา	1.บ้านนายสวัสดิ์ ตำบลโปงทางนางแลตรงจันทร์	200,000	200,000	200,000	200,000	200,000	200,000	สะดวกในการสัญจรไป - มา	ราษฎรได้ริ้วขบวน	กองช่าง
			2.ร่องขวางไปทางวัดป่าหมองหลวง									
161	ก่อสร้างปรับปรุงซ่อมแซมถนนลูกรัง หมู่ที่ 14	"	1.คอนกรีตไปทางวัดหมองหลวง	100,000	100,000	100,000	100,000	100,000	"	"	"	"
			2.ถนนรองลงไปทางวัดป่าหมองหลวง									
162	โครงการปรับปรุงซ่อมแซมถนนลูกรัง หมู่ที่ 14	"	จากบ้านนายสุธรรม พลแก้วไปทางวัดปู่ย่า ไปโรงสี ไปคลองส่งน้ำ	200,000	200,000	200,000	200,000	200,000	"	"	"	"
163	โครงการปรับปรุงซ่อมแซมถนนลูกรัง หมู่ที่ 14	"	1.จากวัดป่าปีกตอนเหนือไปทางร่องขวาง	200,000	200,000	200,000	200,000	200,000	"	"	"	"
			2.จากบ้านนายเกษมสุขถึงบ้านนายสุธรรม									
164	โครงการปรับปรุงซ่อมแซมถนนลูกรัง หมู่ที่ 15	"	ถนนสายทางโพธิ์น้อย - สีเม่า	200,000	200,000	200,000	200,000	200,000	"	"	"	"
165	ก่อสร้างปรับปรุงซ่อมแซมถนนลูกรัง หมู่ที่ 16	"	บ้านนางทองสุขุม กุศลสารไปทางนางายสุกฤษฎ์ แดงนางขุม	200,000	200,000	200,000	200,000	200,000	"	"	"	"
166	ก่อสร้างปรับปรุงซ่อมแซมถนนลูกรัง หมู่ 16	"	จากนายนายจำปา เก้าะถึงไปทางนายทอง นันทะโตท น.4 ม. 8. 1,000 ม.	100,000	100,000	100,000	100,000	100,000	"	"	"	"
167	ปรับปรุงซ่อมแซมถนนลูกรัง หมู่ 16	"	แยกก่อนถึงบ้านโพธิ์น้อยไปทางนายทองนา จันทร์เพชร 1,000 ม.	100,000	100,000	100,000	100,000	100,000	"	"	"	"
168	ก่อสร้างถนนหินพร้อมถนนลูกรัง หมู่ที่ 17	"	ถนนแยกถนนลาดยางบนนายสุกฤษฎ์ถึงนางนางศรีธา ไร่ระพา 150 เมตร	200,000	200,000	200,000	200,000	200,000	"	"	"	"

ที่	โครงการ	วัตถุประสงค์	เป้าหมาย (ผลผลิตโครงการ)	งบประมาณ						ตัวชี้วัด (KPI)	ผลที่คาดว่าจะได้รับ	หน่วยงานรับผิดชอบ
				2561	2562	2563	2564	2565				
169	ก่อสร้างปรับปรุงซ่อมแซมถนนคันกั้นน้ำ	เพื่อความสะดวกในการสัญจร ไม่ - นก	จากจุดเชื่อมไปทางพระที่นั่งนารี ก. 3 น. ๕. 500 น.		100,000	100,000	100,000	100,000	100,000	สะดวกในการ สัญจร ไม่ - นก	ราษฎรได้รับความ สะดวกในการสัญจรไปมา	กองช่าง
170	ปรับปรุงภูมิทัศน์/ตัดถนนรอบ/เชื่อมแหล่งน้ำ หมู่ 17	"	ดูแลเชื่อมหรือแหล่งน้ำสาธารณะ ในพื้นที่		200,000	200,000	200,000	200,000	200,000	"	"	"
171	โครงการ 1 ตำบล 1 ถนน เชื่อมถนนวิเชียรฯ ภายในตำบล	"	จากบ้านนายบัว ครัวโตไปทางบ้านนาย พ้อมทางผบ ม.17 /ถนนภายในตำบล		150,000	150,000	150,000	150,000	150,000	"	"	"
172	ปรับปรุงซ่อมแซม/ขยายเขต ยกกระตักถนนคันกั้นน้ำ หมู่ 18	"	จากบ้านนางพืด โท้วัดไปทางบ้าน นายประคอง วิสัยชัย		200,000	200,000	200,000	200,000	200,000	"	"	"
173	ปรับปรุง/ซ่อมแซม/ขยายเขต ถนนกู่กั้ง หมู่ 18	"	บ้านนายดำรงเจริญไปบ้านนายเฉลิม ศิลาเหลือง		200,000	200,000	200,000	200,000	200,000	"	"	"
174	ก่อสร้างถนนกู่กั้ง/คสล. ออบต.แสนสุข	"	ก่อสร้างถนนกู่กั้ง คสล. ภายใน ออบต.		50,000	50,000	50,000	50,000	50,000	"	"	"
175	ก่อสร้าง/ปรับปรุง/ซ่อมแซม ขยายเขต/ตัดถนนในเขต กู่กั้ง ภายในตำบล	"	ก่อสร้าง/ปรับปรุง/ซ่อมแซม/ขยายเขต /ตัดถนนคันกั้นน้ำ/กู่กั้ง ภายในตำบล /ตามสภาพ/ความจำเป็น		300,000	300,000	300,000	300,000	300,000	"	"	"
176	ก่อสร้างวางระบบน้ำ /วางท่อระบบน้ำ หมู่ที่ 1	เพื่อระบบน้ำ ป้องกัน น้ำขังปัญหาบ้านท่วมขัง	จากบ้านนายแดง ไร่ระบบน้ำบ้านนายเรียง หมู่ ๑๓ 200 น.		100,000	100,000	100,000	100,000	100,000	"	"	"
177	ปรับปรุง/ซ่อมแซม/วางท่อ ระบบน้ำ/บ่อพักน้ำ หมู่ 1	"	จากบ้านนายนิคม ไร่คตไปทางบึงสี บ้านนายอุทัย นุญพันธ์ไปบ้านนางไร่		200,000	200,000	200,000	200,000	200,000	"	"	"

ที่	โครงการ	วัตถุประสงค์	เป้าหมาย (ผลผลิตโครงการ)	งบประมาณ						ตัวชี้วัด (KPI)	ผลที่คาดว่าจะได้รับ	หมายเหตุ
				2561	2562	2563	2564	2565				
178	ก่อสร้างรางระบบระบายน้ำ /รางท่อระบายน้ำ พู 2	เพื่อระบายน้ำ ป้องกัน น้ำไหลเข้าท่วมห้อง	ตรงขั้นบันไดทางขึ้นห้อง ชั้นพลาสมา ไป บ้านบางสุไกร สมบัติถาวร	200,000	200,000	200,000	200,000	200,000	200,000	มีระบบระบาย น้ำที่ติดตั้งเสร็จ	ชุมชนน่าอยู่ ประชาชน มีคุณภาพชีวิตที่ดี	ก่อสร้าง
179	ก่อสร้างรางระบบระบายน้ำ /รางท่อระบายน้ำ พู 2	"	1.จากบ้านมาแยกจนถึงบ้านนายไผ่ กละจิตร 2.จากแยกบ้านนายวัชรโรจน์ไปทางจุดเชื่อม	200,000	200,000	200,000	200,000	200,000	200,000	"	"	"
180	ก่อสร้างรางระบบระบายน้ำ /รางท่อระบายน้ำ พู 2	"	จากบ้านมาทางสี่กั๊ก ฟ้าวัด(บ้านน้ำน้อย) ไปทางโรงเรียนบ้านศาลาตราศรีวิชัย	100,000	100,000	100,000	100,000	100,000	100,000	"	"	"
181	ก่อสร้างรางระบบระบายน้ำ /รางท่อระบายน้ำ พู 2	"	จากบ้านนายสุวิทย์ วัฒนสิทธิ์ไปทางบ้าน นายสมชาย อ่อนจันทร์ 150 ม.	100,000	100,000	100,000	100,000	100,000	100,000	"	"	"
182	ก่อสร้างรางระบบระบายน้ำ /รางท่อระบายน้ำ พู 3	"	บ้านมาจากร้าน พนมศรี ไปบ้านนายเอ็ง สมบัติถาวร	200,000	200,000	200,000	200,000	200,000	200,000	"	"	"
183	ก่อสร้างรางระบบระบายน้ำ /รางท่อระบายน้ำ พู 3	"	บ้านนายอัมพรสุดาคุณกิจไปบ้านนายสุดใจ	200,000	200,000	200,000	200,000	200,000	200,000	"	"	"
184	ก่อสร้างรางระบบระบายน้ำ /รางท่อระบายน้ำ พู 3	"	1.บ้านนายเข้ม สุดาคุณกิจ ไปบ้านนายชาวลิต 2.บ้านนายประจวบ วิถีศิลป์ไปบ้านนายสิงห์ สิบละมัย	200,000	200,000	200,000	200,000	200,000	200,000	"	"	"
185	ก่อสร้างรางระบบระบายน้ำ /รางท่อระบายน้ำ พู 4	"	บ้านนายสาธุการ วัฒนคุณคงไปทางบ้าน นายอนันต์ญา นิลสงัด	200,000	200,000	200,000	200,000	200,000	200,000	"	"	"
186	ก่อสร้างรางระบบระบายน้ำ /รางท่อระบายน้ำ พู 4	"	บ้านนางพิชญพรไปทางบ้านนางมาลี	200,000	200,000	200,000	200,000	200,000	200,000	"	"	"

ที่	โครงการ	วัตถุประสงค์	เป้าหมาย (ผลผลิตโครงการ)	งบประมาณ						ตัวชี้วัด (KPI)	ผลที่คาดว่าจะ ได้รับ	หมายเหตุ
				2561	2562	2563	2564	2565				
196	โครงการวางท่อระบายน้ำ หมู่ที่ 7	เพื่อระบายน้ำ ป้อนกับ แก้ปัญหาหน้าท่วมซึ่ง	วางท่อระบายน้ำ ท่อขนาดหรือท่อเหล็กน้ำ ภายในพื้นที่ /ตามสภาพ	100,000	100,000	100,000	100,000	100,000	100,000	มีระบบระบาย น้ำที่เต็มประสิทธิภาพ	คุณภาพน้ำ ปลอดภัย	กองช่าง
197	ก่อสร้างปรับปรุง/ซ่อมแซมท่อ /วาง/ร่องระบายน้ำ หมู่ 7	"	วางท่อระบายน้ำขนาด 60x100,30x100 20x100 cm.ตามสภาพ	100,000	100,000	100,000	100,000	100,000	100,000	"	"	"
198	ปรับปรุง/ซ่อมแซมระบบ ระบายน้ำ หมู่ 7	"	ขนาด 30x100 cm จากศาลาประชาคม ไปทางบ้านบางซ้อ กุชรัตน	100,000	100,000	100,000	100,000	100,000	100,000	"	"	"
199	ก่อสร้างวางระบายน้ำ/ร่อง/ ท่อระบายน้ำ หมู่ที่ 8	"	ก่อสร้างวางท่อภายในพื้นที่ หมู่ 8 ภายในหมู่บ้าน หมู่ที่ 8 ตามสภาพพื้นที่	200,000	200,000	200,000	200,000	200,000	200,000	"	"	"
200	ปรับปรุง/ซ่อมแซม/ลอก/หรือ ท่อระบายน้ำ หมู่ที่ 8	"	ปรับปรุง/ลอก/หรือท่อ/วางระบายน้ำ ภายในหมู่บ้าน หมู่ที่ 8 ตามสภาพพื้นที่	100,000	100,000	100,000	100,000	100,000	100,000	"	"	"
201	ก่อสร้างวางระบายน้ำ / วางท่อระบายน้ำ หมู่ที่ 9	"	1.บ้านนายทอง พนมแก้วไปนายทองขุน 2.หนองลิ้นไปทางวัดป่านาอน	300,000	300,000	300,000	300,000	300,000	300,000	"	"	"
202	ก่อสร้างวางระบายน้ำ / วางท่อระบายน้ำ หมู่ที่ 9	"	บ้านนายเพ็ญไปทางบ้านนายหญิงศาล ไปวัดน้อย-โนนสร้างท่อ-บ้านกุดน้ำใส	300,000	300,000	300,000	300,000	300,000	300,000	"	"	"
203	ก่อสร้าง/ปรับปรุง/ซ่อมแซม ระบายน้ำ/ท่อระบายน้ำ หมู่ 9	"	ภายในพื้นที่ หมู่ 9 200 เมตร	100,000	100,000	100,000	100,000	100,000	100,000	"	"	"
204	ก่อสร้างวางระบายน้ำ/ วางท่อระบายน้ำ หมู่ที่ 9	"	จากบ้านนายเพ็ญยุ ไปวัดรักศักดิ์ไป ทางบ้านนายหญิงศาล สารภณ	100,000	100,000	100,000	100,000	100,000	100,000	"	"	"

ที่	โครงการ	วัตถุประสงค์	เป้าหมาย (ผลผลิตโครงการ)	งบประมาณ					ตัวชี้วัด (KPI)	ผลลัพธ์ จะได้รับ	ประโยชน์
				2561	2562	2563	2564	2565			
205	ปรับปรุง/ซ่อมแซม/วางท่อ /ร่องระบายน้ำ หมู่ที่ 9	ระบายน้ำ/ป้องกันและ แก้ไขปัญหาน้ำท่วมขัง	จากบ้านนาบุญหลาย ราชสวัสดิ์ไปทาง บ้านนาบุญดาราชสวัสดิ์	150,000	150,000	150,000	150,000	150,000	มีระบบระบาย น้ำที่สะอาด ไม่มีน้ำท่วมขัง	ชุมชนน่าอยู่ ปลอดภัย	คนดีใจ
206	วางท่อระบายน้ำ หมู่ที่ 9	"	จากถนนราชสวัสดิ์ แยกวงมูน ไปทาง โพนสร้างท่อ	200,000	200,000	200,000	200,000	200,000	"	"	"
207	วางท่อระบายน้ำ หมู่ที่ 9	"	บ้านนาทองคำ พรหมวง ไปทางหนองลิ้ม	150,000	150,000	150,000	150,000	150,000	"	"	"
208	โครงการก่อสร้าง วางระบายน้ำ หมู่ที่ 10	"	ก่อสร้างวางระบายน้ำภายในพื้นที่ หมู่ที่ 10 ระยะทาง 500 เมตร	100,000	100,000	100,000	100,000	100,000	"	"	"
209	วางท่อระบายน้ำ/วางระบายน้ำ /ร่องระบายน้ำ หมู่ 10	"	บริเวณข้างวัด	100,000	100,000	100,000	100,000	100,000	"	"	"
210	ก่อสร้างปรับปรุง/ซ่อมแซม ระบายน้ำ/ท่อระบายน้ำหมู่ 11	"	จากบ้านนาหนองโคก สร้างพลไปทาง บ้านนาทอง ธรรมรักษา	100,000	100,000	100,000	100,000	100,000	"	"	"
211	ก่อสร้างปรับปรุง/ซ่อมแซม ระบายน้ำ/ท่อระบายน้ำหมู่ 11	"	บ้านนาทองวางไปทางบ้านนาบุญหา พารา 250 ม.	100,000	100,000	100,000	100,000	100,000	"	"	"
212	ก่อสร้างปรับปรุง/ซ่อมแซม วางระบายน้ำ หมู่ที่ 11	"	บ้านนาขัววดี คุงสีรักษาไปบ้านนาทองวาง นันทะโคตร 250 ม./ข้างวัดธรรมเกษ	130,000	130,000	130,000	130,000	130,000	"	"	"
213	ก่อสร้างปรับปรุง/ซ่อมแซม วางระบายน้ำ หมู่ที่ 11	"	จากบ้านนาจรวงสีออน กองสูงไป ทางบ้านนาทอง ธรรมรักษา 150 ม.	100,000	100,000	100,000	100,000	100,000	"	"	"

ที่	โครงการ	วัตถุประสงค์	เป้าหมาย (ผลผลิตโครงการ)	งบประมาณ						ตัวชี้วัด (KPI)	ผลที่คาดว่าจะได้รับ	หน่วยงาน รับผิดชอบ
				2561	2562	2563	2564	2565				
214	วางผังระบบน้ำ/ปรับปรุง ซ่อมแซมท่อ/รางน้ำ พูที่ 11	เพื่อระบบน้ำ/ป้องกัน/ ลดปัญหาน้ำท่วมขัง	รอบวัดระฆังโฆสิตาราม/บ้านบวชาดิช ประชุมพื้นที่ ไปทางบ้านบางทองสุข โดยรถ 250 ม.	100,000	100,000	100,000	100,000	100,000	100,000	100,000	ปริมาณประปา คุณภาพดีขึ้น	ประจักษ์
215	วางท่อระบายน้ำ พูที่ 11	"	ขยายประสิทธิ์ ประชุมพื้นที่ไปทาง หนองวัดสูง	100,000	100,000	100,000	100,000	100,000	100,000	"	"	"
216	ก่อสร้างวางระบบน้ำ/ วางท่อระบายน้ำ พูที่ 12	"	จากบ้านบางอ้อพร และสิงห์ไปทาง บ้านบวชดารงเจริญ	150,000	150,000	150,000	150,000	150,000	150,000	"	"	"
217	ก่อสร้างปรับปรุง/ซ่อมแซมราง ระบายน้ำ/ท่อระบายน้ำ พูที่ 13	"	ก่อสร้าง/ปรับปรุง/ซ่อมแซม/วางระบบน้ำ/ ท่อระบายน้ำ พูที่. 13	100,000	100,000	100,000	100,000	100,000	100,000	"	"	"
218	ก่อสร้างวางระบบน้ำ/ วางท่อระบายน้ำ พูที่ 14	"	จากบ้านบวชธรรมพร ตามลำไปทางบ้าน นาคคำ ทาตุ้ง	100,000	100,000	100,000	100,000	100,000	100,000	"	"	"
219	ก่อสร้างร่องระบายน้ำ/ราง/ วางท่อระบายน้ำ พูที่ 15	"	ภายในพื้นที่ พูที่ 15	100,000	100,000	100,000	100,000	100,000	100,000	"	"	"
220	ก่อสร้างวางระบบน้ำ/ วางท่อระบายน้ำ พูที่ 17	"	จากบ้านบวชธราเทศ เขียวหน้าวัด ไปทางบ้านบวชพริ้ม ทางฝน	100,000	100,000	100,000	100,000	100,000	100,000	"	"	"
221	ก่อสร้างวางระบบน้ำ/ วางท่อระบายน้ำ พูที่ 18	"	1.บ้านบางโสม พูที่สุขหรือไปบ้านบวชใหญ่ ไทธรรม 2.บ้านบวชสุทธศรี ไปทางบ้านบวชสุทธวารรม	200,000	200,000	200,000	200,000	200,000	200,000	"	"	"
222	ก่อสร้างวางระบบน้ำ/ วางท่อระบายน้ำ พูที่ 18	"	1.บ้านบางโสม สีขาวไปบ้านบวชมหา สมเสร็จ 2.บ้านบวชธวัช ทองหล่อไปบ้านบวชผืน สมเสร็จ	100,000	100,000	100,000	100,000	100,000	100,000	"	"	"

ที่	โครงการ	วัตถุประสงค์	เป้าหมาย (ผลผลิตโครงการ)	งบประมาณ					ตัวชี้วัด (KPI)	หมายเหตุว่า จะได้รับ	หน่วยงาน รับผิดชอบ
				2561	2562	2563	2564	2565			
223	ก่อสร้างรางระบายน้ำ/ วางท่อระบายน้ำ หมู่ 18	เพื่อระบายน้ำ ป้องกัน เกิดปัญหาน้ำท่วมซึ่ง	(ผลผลิตโครงการ) 1.บ้านบงพสุภูมิตำบลบ้านกรวด-นางอนุวรร 2.บ้านนางสีชุก โขธารามใต้ทางบ้านบงพสุภูมิ	100,000	100,000	100,000	100,000	100,000	มีระบบระบาย น้ำที่มั่นคง	ชุมชนบงพสุ ปลอดภัย ไม่เกิดน้ำท่วม	กองช่าง
224	ก่อสร้างรางระบายน้ำ/ วางท่อระบายน้ำ หมู่ 18	..	บ้านบงพสุตัวบ้านบงพสุ ทองฮ้อย ศาลิการ 200 ม.	100,000	100,000	100,000	100,000	100,000
225	ก่อสร้างปรับปรุง/ซ่อมแซม/ รั้วท่อระบายน้ำ/วางระบายน้ำ	..	ท่อระบายน้ำ/วางระบายน้ำที่ชำรุด ภายในตำบล หมู่ 1-18	200,000	200,000	200,000	200,000	200,000
226	โครงการปรับปรุง/ซ่อมแซม /ติดตั้ง/สิ่งก่อสร้างอื่นๆ ภายในพื้นที่ตำบลและสุข	ปรับปรุง/ซ่อมแซม/ติดตั้ง ก่อสร้างที่ชำรุด/เสียหายที่ชำรุดภายใน หมู่ที่ 1-18 /คทต. ใช้ต่อบกค้ำหรือให้ธนาคาร หรืออื่นๆที่อยู่ในความรับผิดชอบ		500,000	500,000	500,000	500,000	500,000	ติดตั้งสิ่งก่อสร้าง ได้รับการ ซ่อมแซม	ติดตั้งสิ่งก่อสร้างที่ชำรุด สามารถใช้งานได้ตามปกติ หรือที่ชำรุดให้ดีขึ้น	..
227	โครงการขยายเขตไฟฟ้า พร้อมติดตั้งหม้อแปลง ภายในตำบลและสุข	ขยายเขตระบบจำหน่าย ไฟฟ้าให้ถึงพื้นที่ของอาคาร/ ติดตั้งหม้อแปลง ต้องการของราชมูล ภายในพื้นที่ หมู่ 1-18	ขยายเขตระบบจำหน่าย ขยายเขตระบบจำหน่ายไฟฟ้าใน ตำบลหมู่ที่ 1-18	500,000	500,000	500,000	500,000	500,000	มีบริการไฟฟ้า เพียงพอ ทั้ง ติดตั้งหม้อแปลง	ราษฎรได้รับการ ไฟฟ้าอย่างเพียงพอ ติดตั้ง มีคุณภาพชีวิต	..
228	ติดตั้งไฟฟ้าส่องสว่าง ภายในตำบลและสุข	เพื่อให้มีบริการไฟฟ้า ส่องสว่างทั่วถึง	ติดตั้งไฟฟ้าส่องสว่างภายในหมู่บ้าน /คทต หรือสถานที่อื่นๆ หมู่ที่ 1-18	200,000	200,000	200,000	200,000	200,000
229	ติดตั้งปรับปรุงบำรุง ซ่อมแซมไฟฟ้าภายในตำบล	..	ปรับปรุง/ซ่อมแซมไฟฟ้า/ตามสภาพ	100,000	100,000	100,000	100,000	100,000
230	โครงการขยายเขตไฟฟ้า /ติดตั้งหม้อแปลง หมู่ที่ 1	เพื่อขยายเขตระบบ จำหน่ายไฟฟ้าให้ทั่วถึง	จากนายอำเภอ รวบรวมไปทางดูแล	200,000	200,000	200,000	200,000	200,000

ที่	โครงการ	วัตถุประสงค์	เป้าหมาย (ผลผลิตโครงการ)	งบประมาณ					ค่าวัสดุ (ครท)	มูลค่าครุภัณฑ์ จะได้รับ	หน่วยงาน รับผิดชอบ	
				2561	2562	2563	2564	2565				
240	ขยายเขตไฟฟ้าแรงต่ำ หมู่ที่ 3	เพื่อขยายระบบ จ่ายไฟให้ทั่วถึง	จากงานชดเชย สีหามาพย์ ไปทางแยกทางบ้านเสียวชัย	160,000	160,000	160,000	160,000	160,000	160,000	ราษฎรไฟฟ้าไป ราษฎรได้รับบริการ อย่างทั่วถึง	ราษฎรได้รับบริการ ไฟฟ้าอย่างทั่วถึง	กองช่าง
241	ติดตั้งไฟฟ้าส่องสว่าง หมู่ที่ 5	"	ภายในหมู่บ้าน	100,000	100,000	100,000	100,000	100,000	100,000	"	"	"
242	ขยายเขตไฟฟ้าแรงต่ำ หมู่ 5	"	จากแยกงานางฮานโฮง เสาร์โค ไปทางถนนสายสี่แยก นนทบุรี	100,000	100,000	100,000	100,000	100,000	100,000	"	"	"
243	ขยายเขต/ติดตั้ง ไฟฟ้า ส่องสว่าง หมู่ที่ 8	"	ภายในหมู่บ้าน หมู่ 8	100,000	100,000	100,000	100,000	100,000	100,000	"	"	"
244	โครงการขยายเขตไฟฟ้า /ติดตั้งหม้อแปลง หมู่ที่ 9	"	จากบ้านนาชนไปทางบ้านคนมีนและ บ้านญาติน้ำใส ระยะทาง 3,000 เมตร	200,000	200,000	200,000	200,000	200,000	200,000	"	"	"
245	ขยายเขตไฟฟ้า/ติดตั้ง ไฟฟ้าส่องสว่าง หมู่ที่ 9	"	จากถนนงิ้วไปทางโคกหนองพริก/ หรือภายในพื้นที่ หมู่ที่ 9	200,000	200,000	200,000	200,000	200,000	200,000	"	"	"
246	โครงการขยายเขตไฟฟ้า /ติดตั้งหม้อแปลง หมู่ที่ 10	"	จากบ้านนาจางาตนา สุประเสริฐไปทาง บ้านนายรินทร์ งบประมาณ 2,000 น.	200,000	200,000	200,000	200,000	200,000	200,000	"	"	"
247	ขยายเขตไฟฟ้า/ติดตั้ง ไฟฟ้าส่องสว่าง หมู่ 10	"	ภายในพื้นที่ หมู่ 10	200,000	200,000	200,000	200,000	200,000	200,000	"	"	"
248	โครงการขยายเขตไฟฟ้า /ติดตั้งหม้อแปลง หมู่ที่ 11	"	ถนนเทศบาลไปทางบ้านนาถาณิษ ประมาณพื้นที่ 2,000 น.	200,000	200,000	200,000	200,000	200,000	200,000	"	"	"

ที่	โครงการ	วัตถุประสงค์	เป้าหมาย (ผลผลิตโครงการ)	งบประมาณ						ตัวชี้วัด (KPI)	ผลที่คาดว่าจะได้รับ	ทุนจาก งบกลาง
				2561	2562	2563	2564	2565				
249	ขยายเขต/ติดตั้งไฟฟ้า ห้องว่าง หมู่ที่ 12	เพื่อขยายระบบ จำหน่ายไฟฟ้าให้ทั่วถึง	ภายในพื้นที่ หมู่ 12		100,000	100,000	100,000	100,000	100,000	มีบริการไฟฟ้า ราษฎรในพื้นที่		
250	ขยายเขต/ติดตั้งไฟฟ้า ห้องว่าง หมู่ที่ 13	"	ภายในพื้นที่ หมู่ 13		100,000	100,000	100,000	100,000	100,000	มีระบบจ่ายไฟฟ้า ราษฎรในพื้นที่		
251	โครงการขยายเขตไฟฟ้า/ ติดตั้งหม้อแปลง หมู่ 14	"	จากแยกถนนทุ่งโพธิ์ทางของเดิม		200,000	200,000	200,000	200,000	200,000	"	"	"
252	โครงการขยายเขตไฟฟ้า/ ติดตั้งหม้อแปลง หมู่ 14	"	จากถนนจิกไปทางทุกเขตเชื่อมถนนไปทาง ฝายฤๅษณ์		200,000	200,000	200,000	200,000	200,000	"	"	"
253	ขยายเขต/ติดตั้งไฟฟ้า ห้องว่าง หมู่ที่ 14	"	จากบ้านนายธรรม พนมแก้วไปทาง โรงเรียน		100,000	100,000	100,000	100,000	100,000	"	"	"
254	ขยายเขตไฟฟ้าแรงต่ำ หมู่ที่ 14	"	จากบ้านนายประเสริฐ โขยปัญญา ไปทางโรงเรียนราษฎร์ หมู่ 14		100,000	100,000	100,000	100,000	100,000	"	"	"
255	ขยายเขตไฟฟ้า/ ติดตั้งหม้อแปลง หมู่ที่ 17	"	1. จากทุกเขตเชื่อมไปทางนางนารถัน ชันเทพ 2. นางระไพพลา สันตุโพธิ์ไปทางทุกเขต		200,000	200,000	200,000	200,000	200,000	"	"	"
256	ขยายเขตไฟฟ้าแรงต่ำ หมู่ที่ 18	"	จากบ้านอินทร์มงคลไปทางสวน นาคฤๅณ ของจันทร์		100,000	100,000	100,000	100,000	100,000	"	"	"
257	ขยายเขตไฟฟ้าแรงต่ำ หมู่ที่ 18	"	จากบ้านนางนาง ณะโคตรไป ทางบ้านนางประดอง วิสัยดี		100,000	100,000	100,000	100,000	100,000	"	"	"

ที่	โครงการ	วัตถุประสงค์	เป้าหมาย (ผลผลิตโครงการ)	งบประมาณ					ตัวชี้วัด (KPI)	ผลที่คาดว่าจะได้รับ	หน่วยงาน รับผิดชอบ
				2561	2562	2563	2564	2565			
258	โครงการขยายเขตไฟฟ้า หมู่ 7.12	เพื่อขยายเขตระบบจำหน่ายไฟฟ้าให้ทั่วถึง	จากบ้านโพนชัยไปบึงลับ ระยะทาง 2,000 เมตร		100,000	100,000	100,000	100,000	100,000	บริการไฟฟ้า ราษฎรวิสาหกิจ เพื่อชุมชนที่รับผิดชอบ	กองช่าง
259	โครงการปรับปรุงภูมิทัศน์ภายในตำบล	เพื่อจัดให้มีสถานที่พักผ่อน พักผ่อน	หมอนแดง/ภูคเขียว/ภูทอน/สีผึ้ง/บึงลับ ฝายไธสง/วังฆ้อง/ตา		2,500,000	2,500,000	2,500,000	2,500,000	มีสถานที่พักผ่อนที่ ปลอดภัยและ ประโยชน์ร่วมกัน	ราษฎรวิสาหกิจ เพื่อชุมชนที่ รับผิดชอบ	"
260	สวนสาธารณะเฉลิมพระเกียรติ /สวนสาธารณะในชุมชน	เพื่อจัดให้มีสวนสาธารณะ ในชุมชน	ภูคเขียว/ภูทอน/วังฆ้อง/สีผึ้ง/ แม่ต๋ำ/ท่าเสาธรรมะในพื้นที่ ฯลฯ		1,400,000	1,400,000	1,400,000	1,400,000	สวนสาธารณะ ในพื้นที่	ราษฎรวิสาหกิจที่ รับผิดชอบ	"
	รวม		โครงการ		52,530,000	52,530,000	52,530,000	52,530,000			

1.2 แผนงานยุทธศาสตร์และการโยธา

ที่	โครงการ/กิจกรรม	วัตถุประสงค์	เป้าหมาย (ผลผลิตโครงการ)	งบประมาณ					ตัวชี้วัด (KPI)	ผลที่คาดว่าจะได้รับ	หน่วยงาน รับผิดชอบ
				2562	2563	2564	2565				
1	ก่อสร้าง/ซ่อมแซมอาคาร เรียนการประจักษ์(ศูนย์ คสมช.)	เพื่อใช้ในกิจกรรมงาน ศึกษาดูงานครู	ก่อสร้าง/ซ่อม อาคารเรียนการประจักษ์ /หรือซ่อมแซม ศูนย์ คสมช.		100,000	100,000	100,000	100,000	มีศูนย์ คสมช. ที่มั่นคงแข็งแรง	ราษฎรวิสาหกิจที่ รับผิดชอบ	กองช่าง
2	ก่อสร้างห้องปฏิบัติการ เคมี	เพื่อให้นักเรียน บริการสาธารณะ	ห้องน้ำ 2 แห่ง /ตามความจำเป็น เช่นห้องลับ , ๓๓๓, ที่สาธารณะอื่นๆ		100,000	100,000	100,000	100,000	ราษฎรวิสาหกิจมีห้อง ปฏิบัติการที่ พร้อมใช้	ราษฎรวิสาหกิจที่ รับผิดชอบ	"
3	ก่อสร้างถนน/ทำน้ำ ประปา/ปรับปรุงภูมิทัศน์ หมู่ 17	เพื่อจัดให้มีทำน้ำ/นพ ชุมชนวิ	3 แห่ง บริเวณ ภูคเขียว/ภูทอน/ หนองแดง		100,000	100,000	100,000	100,000	มีนพ/ทำน้ำ พร้อมใช้	ราษฎรวิสาหกิจที่ รับผิดชอบ	"

ที่	โครงการ/กิจกรรม	วัตถุประสงค์	เป้าหมาย (ผลผลิตโครงการ)	งบประมาณ					ตัวชี้วัด (KPI)	ผลที่คาดว่าจะได้รับ	หน่วยงาน ที่รับผิดชอบ
				2562	2563	2564	2565				
4	โครงการรื้อถอน ดึงบ้านป่า/ ดึงประปา	เพื่อป้องกันอันตรายที่อาจจะเกิดขึ้น	รื้อถอนบ้านป่า/ดึงประปา หมู่ 1,13,2,17	50,000	50,000	50,000	50,000	50,000	รื้อถอนประปา	ราษฎรมีความปลอดภัย	กองช่าง
5	โครงการรื้อห้องประชุมสภา	เพื่อรื้อห้องประชุมเก่าที่ชำรุด	รื้อห้องประชุมเก่า เนื่องจากชำรุด	50,000	50,000	50,000	50,000	50,000	รื้อห้องประชุมที่ชำรุด	รื้อห้องประชุมเก่า	-
6	ก่อสร้างโรงเรือน	เพื่อจัดให้มีโรงเรือนไว้ประกอบพิธีร่วมกัน	1 แห่ง ปริมาณวัสดุไม้	150,000	150,000	150,000	150,000	150,000	มีโรงเรือนใหญ่	ราษฎรมีความพึงพอใจประกอบพิธีร่วมกัน	-
7	ก่อสร้างอาคาร/ฮาน	เพื่อจัดให้มีสถานที่ใช้ประกอบพิธีร่วมกัน	อาคาร/ฮานฮานงบประมาณ 1 แห่ง บริเวณเขตภูเขา	100,000	100,000	100,000	100,000	100,000	มีอาคาร/ฮาน	-	-
8	โครงการก่อสร้างห้องประชุม	เพื่อก่อสร้างห้องประชุมสภา อบต.	ห้องประชุมสภา อบต. 1 แห่ง	1,500,000	1,500,000	1,500,000	1,500,000	1,500,000	ห้องประชุมสภา	อบต.มีห้องประชุม	-
9	ก่อสร้างฮานประชาชน	เพื่อให้มีฮานที่จัดกิจกรรมร่วมกัน	5 แห่ง	150,000	150,000	150,000	150,000	150,000	จำนวนฮาน	ราษฎรมีความพึงพอใจประกอบพิธีร่วมกัน	-
10	ก่อสร้างระบบเสียงพานฮาน	เพื่อให้บริการฮานแก่ข้าวนา	1 แห่ง	200,000	200,000	200,000	200,000	200,000	มีระบบเสียง	ราษฎรได้รับบริการ	-
11	ก่อสร้างบ่อน้ำกอกคอนกรีต	เพื่อระบบน้ำ/สะดวกในการสัญจรไป มา	บ่อน้ำกอกคอนกรีต 1 บ่อ	150,000	150,000	150,000	150,000	150,000	จำนวนบ่อน้ำ	ราษฎรได้รับความสะดวกในการสัญจรไปมา	-
12	ก่อสร้างอาคารคอนกรีต	ระบบน้ำ/ส้วมที่ป่า	กว้าง 6 ม ยาว 8 ม. บานาสำหรับโพธิ์ดวง	150,000	150,000	150,000	150,000	150,000	-	-	-

ที่	โครงการ	วัตถุประสงค์	เป้าหมาย (ผลผลิตโครงการ)	งบประมาณ					ตัวชี้วัด (KPI)	ผลที่คาดว่าจะ ได้รับ	หน่วยงาน รับผิดชอบ	
				2561	2562	2563	2564	2565				
13	ก่อสร้างบึงกอกหนองวีรส หมู่ที่ 8	ระบอบน้ำ/สวนกึ่งบึง/ ป้องกันภัยพิบัติน้ำท่วม	ร่องทาง/ฝายประชาอาสา		150,000	150,000	150,000	150,000	150,000	จำนวนบึงกอก หนองวีรส	ราษฎรในตำบลกอก หนองวีรส	กอกช้าง
14	ก่อสร้างบึงกอกหนองวีรส หมู่ที่ 12	"	บึงจากถุงงา ขันคลองวังคดอันริ้ว บางางประจักษ์ ภูคำไพร		150,000	150,000	150,000	150,000	150,000	"	"	"
15	ก่อสร้างบึงกอกหนองวีรส หมู่ที่ 13	"	จาก หนองโพทางบางคิม ตุ่มบอนค ค		150,000	150,000	150,000	150,000	150,000	"	"	"
16	ก่อสร้างบึงกอกหนองวีรส หมู่ที่ 13	"	1.บึงนายอัคร ภู่อังพัน 2.บึงนายศรี แลนแก้ว		150,000	150,000	150,000	150,000	150,000	"	"	"
17	ก่อสร้างบึงกอกหนองวีรส หมู่ที่ 14	"	บึงนางรำไพร คำเต็มโพทางบางคิม ทรนนิกร		150,000	150,000	150,000	150,000	150,000	"	"	"
18	ก่อสร้างรั้วรอบที่สาธารณะ ภายในตำบล	รักษา/รั้วรอบเขต	เพื่อก่อสร้างรั้ว ศพค./รั้วรอบเขต/ที่สาธารณะ ในพื้นที่ หมู่ 1-18		150,000	150,000	150,000	150,000	150,000	จำนวนรั้ว ที่สร้างขึ้น	สถานที่มีความ ปลอดภัย	"
19	ก่อสร้างบึงกอกหนองวีรส /บึงกอกเหนือ/สะพาน ภายในตำบล	เพื่อระบอบน้ำ/สะพาน ในการสัญจรไป มา	5 แห่ง และสร้างภายในตำบล เช่น กุดเขียน/กุดหมื่น หรือแหล่งน้ำอื่นๆ ตามความเหมาะสม จำนวน		600,000	600,000	600,000	600,000	600,000	การระบอบน้ำ ได้มาตรฐาน	ราษฎรได้รับความ สะดวกในการสัญจรไป-มา	"
	รวม	รวม	รวม		6,450,000	6,450,000	6,450,000	6,450,000	6,450,000			

1.3 แผนงานการพาณิชย์

ที่	โครงการ/กิจกรรม	วัตถุประสงค์	เป้าหมาย (ผลผลิตโครงการ)	งบประมาณ					ตัวชี้วัด (KPI)	ผลที่คาดว่าจะได้รับ	หน่วยงาน ที่รับผิดชอบ
				2561	2562	2563	2564	2565			
1	ก่อสร้างระบบประปาเสวสิน /ท่อส่งสูงประปาอากาศ	เพื่อให้มีน้ำอุปโภค บริโภคอย่างเพียงพอ	ภายในตำบล หมู่ที่ 1-18 4 แห่ง	3,000,000	3,000,000	3,000,000	3,000,000	3,000,000	มีน้ำอุปโภค บริโภค	ราษฎรบ้าน ฐานโคก บริษัทอย่างเพียงพอ ตำบล	กองช่าง
2	ปรับปรุงซ่อมแซมโรงสูบน้ำ พร้อมระบบสูบน้ำ	เพื่อซ่อมแซมโรงสูบน้ำ ภายในตำบล	หมู่ 2,17, กุดสีเส่า หมู่ 15	200,000	200,000	200,000	200,000	200,000	มีโรงสูบน้ำ ที่ใช้งานได้	ราษฎรบ้านไร่ อย่างเพียงพอ ตำบล	"
3	ปรับปรุงระบบฯ/ซ่อมแซม /ขยายเขตส่งพัฒนาระบบประปา	เพื่อให้มีน้ำอุปโภค บริโภค เพียงพอ ทั้งถึง	หมู่ 1,5,13 ,4,9,11,16 , 5 ,8,10,15 หรือภายในพื้นที่ตำบลบางตุ้ง	400,000	400,000	400,000	400,000	400,000	มีน้ำอุปโภค บริโภคเพียงพอ	ราษฎรบ้านไร่ อย่างเพียงพอ ตำบล	"
4	ก่อสร้างชุดสูบน้ำ ภายในตำบล	เพื่อจัดให้มีสถานีสูบน้ำ ภายในตำบล	จุดสูบน้ำสำหรับงานปศุสัตว์ ภายในตำบล หมู่ 1-18	100,000	100,000	100,000	100,000	100,000	มีสถานีสูบน้ำ ที่สะอาดพร้อม	องค์การบริหารส่วนตำบล บ้านไร่	กองช่าง
5	ก่อสร้าง/จัดซื้อสถานีสูบน้ำ /สถานีสูบน้ำ	เพื่อจัดให้มีสถานีสูบน้ำ ภายในตำบล	ตำบลบางตุ้ง 4 แห่ง	200,000	200,000	200,000	200,000	200,000	มีสถานีสูบน้ำ ภายในตำบล	ราษฎรบ้านไร่ บ้านไร่	กองช่าง
6	ก่อสร้างอาคารเก็บน้ำ /ติดตั้งถังเก็บน้ำ	เพื่อใช้เก็บน้ำ ในถังเก็บน้ำ	ภายในตำบล หมู่ 1-18	100,000	100,000	100,000	100,000	100,000	มีสถานภาพเก็บน้ำ ที่มั่นคง	ราษฎรบ้านไร่ บ้านไร่	กองช่าง
7	ก่อสร้าง/จัดซื้อโรงน้ำดื่ม /น้ำดื่มสะอาด	เพื่อให้บริการน้ำดื่มสำหรับ ผลิตภัณฑ์	โรงเรียน/รพ. สศ. หรือภายในพื้นที่ หมู่ 1-18	2,000,000	2,000,000	2,000,000	2,000,000	2,000,000	มีน้ำอุปโภค บริโภคเพียงพอ	ราษฎร บ้านไร่ บ้านไร่	สำนักปศุสัตว์ กองช่าง
8	ขยายเขตระบบประปา หมู่ 18	เพื่อจัดหาน้ำอุปโภค บริโภค	จากวัดโพธิ์ศรีในทางบานายเขต ทองจันทร์ 1,000 ไร่	50,000	50,000	50,000	50,000	50,000	ขยายเขตประปา ที่มั่นคง	ราษฎรบ้านไร่ บ้านไร่	กองช่าง

ที่	โครงการ/กิจกรรม	วัตถุประสงค์	เป้าหมาย (หลักสี่โครงการ)	งบประมาณ					ตัวชี้วัด (KPI)	ผลที่คาดว่าจะ จะได้รับ	หน่วยงาน ที่รับผิดชอบ
				2561	2562	2563	2564	2565			
9	เคสเรียนด้วยระบบประสาท พร้อมสื่อสิ่ง วัสดุ 5	เพื่อส่งเสริมด้วยระบบ ประสาท 21.5	ระบบประสาท วัสดุ 5		50,000	50,000	50,000	50,000	พัฒนาเขตประสาท การดูแลผู้ป่วยที่มี ข้อจำกัด	นพ.ท.ร	
10	จุดบริการพยาบาล พร้อมเตียงรักษา	เพื่อให้ทันรับผู้ป่วยโรค บริเวณ/บรรเทาอาการผู้ป่วย	บริการพยาบาล 1 แห่ง ณ ที่ทำการ อ.พค.		100,000	100,000	100,000	100,000	ลดภาวะขาด บริการ	..	
		รวม	โครงการ		6,100,000	6,100,000	6,100,000	6,100,000			
	รวมทั้งสิ้น 3 แผนงาน	รวม	โครงการ		65,080,000	65,080,000	65,080,000	65,080,000			

กลยุทธ์จังหวัดที่ 1 เพิ่มศักยภาพการผลิตข้าวหอมมะลิและสินค้าเกษตรสู่มาตรฐานเกษตรอินทรีย์
 ข.ยุทธศาสตร์ของ อปท.ในเขตจังหวัดที่ 3 การพัฒนาที่สมยุคและยั่งยืน

2 ยุทธศาสตร์ที่ 2 ยุทธศาสตร์ด้านเศรษฐกิจ

2.1 แผนงานคณะและชุมชน

ที่	โครงการ/กิจกรรม	วัตถุประสงค์	เป้าหมาย (ผลผลิตโครงการ)	งบประมาณ					ตัวชี้วัด (KPI)	ผลที่คาดว่าจะได้รับ	หน่วยงาน รับผิดชอบ
				2561	2562	2563	2564	2565			
1	ก่อสร้างโรงงาน/ติดตั้งระบบไฟฟ้าจากพลังงานแสงอาทิตย์	เพื่อจัดซื้อไฟฟ้าใช้ อย่างเพียงพอ ชั่วถาวร	ก่อสร้างโรงงานผลิตกระดาษไฟฟ้าจากพลังงานแสงอาทิตย์ / ติดตั้งระบบไฟฟ้าจากพลังงานแสงอาทิตย์	20,000,000	20,000,000	20,000,000	20,000,000	20,000,000	มีไฟฟ้าใช้ทั่วถึง มีคุณภาพ ใต้ในสิบล้านครัวเรือน ชั่วครุฑ	ราษฎรไฟฟ้า	กองช่าง
2	โครงการพลังงานไฟฟ้า แสงอาทิตย์ /พลังงานทดแทน/ พลังงานทางเลือก	"	ติดตั้งระบบพลังงานไฟฟ้าจาก แสงอาทิตย์/พลังงานทดแทน พลังงานทางเลือกอื่นๆ	1,000,000	1,000,000	1,000,000	1,000,000	1,000,000	"	"	"
3	โครงการขยายเขตไฟฟ้าเพื่อการเกษตรพร้อมติดตั้งหม้อแปลง หมู่ที่ 1-18	"	ขยายเขตไฟฟ้าเพื่อการเกษตร พร้อมติดตั้งหม้อแปลง ภายในตำบล หมู่ที่ 1-18	1,000,000	1,000,000	1,000,000	1,000,000	1,000,000	"	"	"
4	โครงการขยายเขตไฟฟ้าเพื่อการเกษตร หมู่ที่ 1	"	1.ขยายเขตถนน ไทราษฎร์เกษม 2,500 ม. 2.วัดท่าหนองไปงจากเขตเดิม ตำบล	200,000	200,000	200,000	200,000	200,000	"	"	"
5	โครงการขยายเขตไฟฟ้าเพื่อการเกษตร หมู่ที่ 2	"	ขยายเขตถนน สันติราษฎร์เกษม	200,000	200,000	200,000	200,000	200,000	"	"	"
6	ขยายเขตไฟฟ้า (เพื่อการเกษตร 2.2	"	จากบ้านรายเสว สี่กลารไปทางถนนรายเสว	100,000	100,000	100,000	100,000	100,000	"	"	"

ที่	โครงการ/กิจกรรม	วัตถุประสงค์	เป้าหมาย (ผลผลิตโครงการ)	งบประมาณ						ตัวชี้วัด (KPI)	ผลที่คาดว่าจะได้รับ	ประโยชน์
				2561	2562	2563	2564	2565				
7	ขยายเขตไฟฟ้าเพื่อ การเกษตร ม.3	เพื่อให้ราษฎรมีไฟฟ้าใช้ เพื่อการเกษตร	1. เกษตรกรเขต ไร่ทางนาเจริญ ๓๓๗๖๖ 2. งบประมาณโดยจัดไปทางนายชมนัด	150,000	150,000	150,000	150,000	150,000	150,000	มีไฟฟ้าใช้ การเกษตร	ราษฎรมีไฟฟ้าใช้ ลดต้นทุนการผลิต	คงจ่าย
8	ขยายเขตไฟฟ้าเพื่อ การเกษตร หมู่ 4	"	จากงบรายจ่าย งบทะเลน้อยไปทาง นาบรตอง ๓๓๗๖๖ 400 ม.	200,000	200,000	200,000	200,000	200,000	200,000	"	"	"
9	ขยายเขตไฟฟ้าเพื่อ การเกษตร หมู่ที่ 4	"	จากงบราย งบทะเลน้อยไปทางบ้าน นาพยอมพร ๓๓๗๖๖	100,000	100,000	100,000	100,000	100,000	100,000	"	"	"
10	ขยายเขตไฟฟ้าเพื่อ การเกษตร หมู่ 5	"	1. จากงบรายจ่าย ทะเลน้อยไปทางบ้านจันทร์ 2. จากงบรายจ่าย งบไปทางนายชมนัด	200,000	200,000	200,000	200,000	200,000	200,000	"	"	"
11	ขยายเขตไฟฟ้าเพื่อ การเกษตร หมู่ที่ 5	"	จากงบรายจ่าย งบ สวัสดิ์ ไปทางบ้าน 1,600 เมตร	100,000	100,000	100,000	100,000	100,000	100,000	"	"	"
12	ขยายเขตไฟฟ้าเพื่อการเกษตร/ ติดตั้งหม้อแปลง หมู่ที่ 6	"	จากงบรายจ่าย งบไปทางนายชมนัด	150,000	150,000	150,000	150,000	150,000	150,000	"	"	"
13	ขยายเขตไฟฟ้าเพื่อการเกษตร/ ติดตั้งหม้อแปลง หมู่ที่ 6	"	จากงบรายจ่าย งบ สวัสดิ์ ไปทาง นายชมนัด สิบบุรินทร์	100,000	100,000	100,000	100,000	100,000	100,000	"	"	"
14	ขยายเขตไฟฟ้าเพื่อการเกษตร/ ติดตั้งหม้อแปลง หมู่ที่ 6	"	จากงบรายจ่าย งบ สวัสดิ์ ไปทาง นายชมนัด สิบบุรินทร์	100,000	100,000	100,000	100,000	100,000	100,000	"	"	"
15	โครงการขยายเขตไฟฟ้าเพื่อ การเกษตร หมู่ที่ 7	"	จากงบรายจ่าย งบ สวัสดิ์ ไปทาง นายชมนัด สิบบุรินทร์	100,000	100,000	100,000	100,000	100,000	100,000	"	"	"
16	โครงการขยายเขตไฟฟ้าเพื่อ การเกษตร หมู่ที่ 7	"	1. งบรายจ่าย งบไปทางบ้าน สวัสดิ์ 2. จากงบรายจ่าย งบไปทางนายชมนัด	100,000	100,000	100,000	100,000	100,000	100,000	"	"	"

ที่	โครงการ/กิจกรรม	วัตถุประสงค์	เป้าหมาย (ผลิตภัณฑ์โครงการ)	งบประมาณ						ตัวชี้วัด (KPI)	ผลที่คาดว่าจะได้รับ	หน่วยงาน ที่รับผิดชอบ	
				2561	2562	2563	2564	2565					
17	โครงการขยายเขตไฟฟ้าเพื่อ การเกษตร หมู่ที่ 8	เพื่อให้ราษฎรภูมิไฟฟ้าใช้ เพื่อการเกษตร	ขยายเขตฯ ชั้ะยะไปทาง นาบองนา ทรสิทธิ์		100,000	100,000	100,000	100,000	100,000	100,000	มีไฟฟ้าใช้	ราษฎรภูมิไฟฟ้าใช้ เพื่อการเกษตร	กองช่าง
18	ขยายเขตไฟฟ้าเพื่อการเกษตร /ติดตั้งหม้อแปลง หมู่ที่ 9	"	จากบนาบองพวง ฤทธมนไปทาง หนองหลิ่ง		100,000	100,000	100,000	100,000	100,000	"	"	"	"
19	โครงการขยายเขตไฟฟ้าเพื่อการ เกษตร/ติดตั้งหม้อแปลง หมู่ 9	"	จากบนาบองพวงสู่บนาบองพวง ระยะทาง 2,000 เมตร		100,000	100,000	100,000	100,000	100,000	"	"	"	"
20	โครงการขยายเขตไฟฟ้าเพื่อการ เกษตร/ติดตั้งหม้อแปลง หมู่ 9	"	บนาบองพวง เริ่มศรีไปทางบนาบองพวง คำลือชัย		100,000	100,000	100,000	100,000	100,000	"	"	"	"
21	ขยายเขตไฟฟ้าเพื่อการ เกษตร หมู่ที่ 9	"	จากวัดป่าไปทางบนาบองพวง เจริญ		100,000	100,000	100,000	100,000	100,000	"	"	"	"
22	ขยายเขตไฟฟ้าเพื่อการเกษตร /ติดตั้งหม้อแปลง หมู่ 10	"	บนาบองพวง สู่ประเสริฐ บนาบองพวง ระยะทาง 2,000 ม.		200,000	200,000	200,000	200,000	200,000	"	"	"	"
23	ขยายเขตไฟฟ้าเพื่อการเกษตร/ ติดตั้งหม้อแปลง หมู่ 10	"	ฤทธมนหรือภายในพื้นที่ หมู่ 10		100,000	100,000	100,000	100,000	100,000	"	"	"	"
24	ขยายเขตไฟฟ้าเพื่อการเกษตร/ ติดตั้งหม้อแปลง หมู่ 11	"	บนาบองพวงไปทางบนาบ บนาบองพวง ระยะทาง 500 ม.		100,000	100,000	100,000	100,000	100,000	"	"	"	"
25	ขยายเขตไฟฟ้าเพื่อการเกษตร หมู่ 11	"	จากบนาบองพวง สู่บนาบองพวง บนาบองพวง ระยะทาง 500 เมตร		100,000	100,000	100,000	100,000	100,000	"	"	"	"
26	ขยายเขตไฟฟ้าเพื่อการเกษตร หมู่ 11	"	จากบนาบองพวง ชั้ะยะไปทาง บนาบองพวง ระยะทาง 2,000 ม.		100,000	100,000	100,000	100,000	100,000	"	"	"	"

ที่	โครงการ/กิจกรรม	วัตถุประสงค์	เป้าหมาย (ผลผลิตโครงการ)	งบประมาณ						ตัวชี้วัด (KPI)	ผลที่คาดว่าจะได้รับ	ทุนประมาณ
				2561	2562	2563	2564	2565				
27	ขยายเขตไฟฟ้าเพื่อการเกษตร/ติดตั้งหม้อแปลง หมู่ 12	เพื่อให้ราษฎรมีไฟฟ้าใช้เพื่อการเกษตร	ขยายเขตส่งไปทางสายขุม สีลาเหล็ก	100,000	100,000	100,000	100,000	100,000	100,000	มีไฟฟ้าใช้ การเกษตร	ราษฎรมีไฟฟ้าใช้ อย่างต่อเนื่องตลอด	งบจ้าง
28	ขยายเขตไฟฟ้าเพื่อการเกษตร หมู่ที่ 12	"	จากบารายหม้อแปลง พัดงษ์ ไชยพานา มาดคำใต้ เตาชงมะ	100,000	100,000	100,000	100,000	100,000	100,000	"	"	"
29	ขยายเขตไฟฟ้าเพื่อการเกษตร หมู่ที่ 12	"	1.งานบดสี ภูสีแปทางบารายอำเภอยะรังใหญ่ 2.บารายหม้อแปลง สีบุ่งไฟไปทาง บารายเขื่อน	200,000	200,000	200,000	200,000	200,000	200,000	"	"	"
30	ขยายเขตไฟฟ้าเพื่อการเกษตร/ติดตั้งหม้อแปลง หมู่ 13	"	จาก ฮนค.แม่ต๋อนสูดขึ้นมาบารายประสิทธิ์ พันโนลือ ระยะเวลา 1,000 ไร่.	150,000	150,000	150,000	150,000	150,000	150,000	"	"	"
31	ขยายเขตไฟฟ้าเพื่อการเกษตร/ติดตั้งหม้อแปลง หมู่ 14	"	จากแยกคอรันไปทางหนองงิ้ว	100,000	100,000	100,000	100,000	100,000	100,000	"	"	"
32	ขยายเขตไฟฟ้าเพื่อการเกษตร/ติดตั้งหม้อแปลง หมู่ 14	"	จากบ้านระบือถึกร พรหมนิกรไปทาง ร่องขวาง	100,000	100,000	100,000	100,000	100,000	100,000	"	"	"
33	ขยายเขตไฟฟ้าเพื่อการเกษตร/ติดตั้งหม้อแปลง หมู่ 14,5	"	1.จากตอมรถักไปจุดหนองไปจุดเขื่อน 2.จากบารายสาธาตาไปทางตอมขี้วัว	100,000	100,000	100,000	100,000	100,000	100,000	"	"	"
34	ขยายเขตไฟฟ้าเพื่อการเกษตร หมู่ 15	"	ภายในพื้นที่ หมู่ 15	100,000	100,000	100,000	100,000	100,000	100,000	"	"	"
35	ขยายเขตไฟฟ้าเพื่อการเกษตร/ติดตั้งหม้อแปลง หมู่ 16	"	จากบารายสันมา สิริขันธ์ไปทาง นายทองคูณ ภูกลาง	150,000	150,000	150,000	150,000	150,000	150,000	"	"	"
36	ขยายเขตไฟฟ้าเพื่อการเกษตร/ติดตั้งหม้อแปลง หมู่ 16	"	บารายระทุมสีพิศย์ แดงวาจุมไปทาง โพนคำวังทอง	200,000	200,000	200,000	200,000	200,000	200,000	"	"	"

ที่	โครงการ/กิจกรรม	วัตถุประสงค์	เป้าหมาย (ผลผลิตโครงการ)	งบประมาณ						ตัวชี้วัด (KPI)	แผนที่ทาง งานได้รับ	หน่วยงาน ที่รับผิดชอบ
				2561	2562	2563	2564	2565				
37	ขยายเขตไฟฟ้าเพื่อการเกษตร /ติดตั้งหม้อแปลง หมู่ 17	เพื่อให้ราษฎรมีไฟฟ้าใช้ เพื่อการเกษตร	จากทุกเขตไปทางงานเขตพื้นที่ จังหวัด		200,000	200,000	200,000	200,000	200,000	มีไฟฟ้าใช้ใน การเกษตร	ราษฎรมีไฟฟ้าใช้ ลดต้นทุนการผลิต	กองช่าง
38	ขยายเขตไฟฟ้าเพื่อการเกษตร /ติดตั้งหม้อแปลง หมู่ 17	"	ขยายเขตไฟฟ้าไปทางเขตฝั่ง		100,000	100,000	100,000	100,000	มีไฟฟ้าใช้ใน การเกษตร	ลดต้นทุนการผลิต	"	
39	ขยายเขตไฟฟ้าเพื่อการเกษตร /ติดตั้งหม้อแปลง หมู่ 18	"	จากงานขยับ ทวีตงานเป็นงานบรรจุ ผลการดำเนินงานทุก ของจังหวัด		100,000	100,000	100,000	100,000	มีไฟฟ้าใช้ใน การเกษตร	ลดต้นทุนการผลิต	"	
40	โครงการปรับปรุงภูมิทัศน์ ให้เป็นแหล่งท่องเที่ยวในตำบล	เพื่อเป็นแหล่งท่องเที่ยว สถานที่พักผ่อนหย่อนใจ	บึงสับ / วังของวังถ่อนไฮสร - ทนไพร จุดชมวิว/ทิวของบึงสับ, วัดหนองทราย ศาลาธารณะในบึงสับ ฯลฯ		900,000	900,000	900,000	900,000	ราษฎรมี สถานที่พักผ่อน	ชุมชนมีสภาพแวดล้อม ที่ดี มีที่พักผ่อนหย่อนใจ	กองช่าง ต.บึงสับ	
41	ก่อสร้าง/จัดทำป้ายประชาสัมพันธ์/ ป้ายบอกทางภายในตำบล	เพื่อประชาสัมพันธ์ ข้อมูลต่างๆภายในตำบล	ป้ายประชาสัมพันธ์ป้ายบอกเขต/ ป้ายอธิบาย/ป้ายเขตหวงห้าม ฯลฯ		200,000	200,000	200,000	200,000	จำนวนป้าย โครงการที่	มีป้ายประชาสัมพันธ์ กิจการต่างๆ	ทุกกอง	
42	โครงการส่งเสริมและพัฒนาศา นาศูนย์ของเยาวชนซึ่งเกษตร	เพื่อสนับสนุนให้เด็กในแห่ง ท้องถิ่นมีส่วนร่วมในกิจกรรม	บึงสับ / วังของวัง/ฝายไฮดร - ทนไพร / บึงสี		1,000,000	1,000,000	1,000,000	1,000,000	จำนวนแห่ง ของศูนย์ของ	มีแหล่งท่องเที่ยว ทางเกษตร	กองช่าง ต.บึงสับ	
43	โครงการส่งเสริม ำรุงรักษามะ ลิ้นตามแหล่งท่องเที่ยว	เพื่อสนับสนุนให้แหล่ง ท่องเที่ยวทางวัฒนธรรม	แหล่งโบราณสถาน/สถาน ที่สำคัญทางประวัติศาสตร์ วัด ฯลฯ		1,000,000	1,000,000	1,000,000	1,000,000	จำนวนแห่ง ของเที่ยวทาง วัฒนธรรม	ชุมชนมีแหล่งท่องเที่ยว ทางวัฒนธรรม	ต.บึงสับ กองช่าง	
44	โครงการก่อสร้างรับภูมิทัศน์	ก่อสร้างรั้วพร้อมปรับภูมิ ทัศน์ตามระเบียบภายในตำบล	บึงสับฝายไฮดร - ทนไพร/ ที่สาธารณะประโยชน์ภายในตำบล		450,000	450,000	450,000	450,000	จำนวนแห่ง ของรั้ว	ชุมชนมีแหล่งท่องเที่ยว สถานที่พักผ่อน	กองช่าง	
	รวม	44	โครงการ		9,150,000	9,150,000	9,150,000	9,150,000				

2.2 แผนงานการเกษตร

102

ที่	โครงการ/กิจกรรม	วัตถุประสงค์	เป้าหมาย (ผลผลิตโครงการ)	งบประมาณ					ตัวชี้วัด (KPI)	ผลที่คาดว่าจะได้รับ	ผู้รับผิดชอบ	
				2561	2562	2563	2564	2565				
1	โครงการชลประทานระบบท่อ/ ขยายเขตชลประทาน ภายในตำบล	เพื่อจัดน้ำป้อนเพื่อ การเกษตรและปศุสัตว์ อย่างเพียงพอตลอดปี	วางแผนท่อ/ขยายท่อส่งน้ำเพื่อ การเกษตร ภายในตำบล หมู่ที่ 1-18		3,000,000	3,000,000	3,000,000	3,000,000	3,000,000	เพิ่มพื้นที่ การเกษตร อย่างเพียงพอ	ราษฎรใน 15 ตำบล การเกษตรสมาชิกศูนย์ อย่างพอเพียง(อปท.)	กองช่าง
2	ดูแล/ขยายคลองส่งน้ำ เพื่อการเกษตร/คลองระบบท่อ ภายในตำบล	"	จากปีงบประมาณที่ชี้แจงศาล.ร้องขอ/ ร้องเรียนหรือขอแก้ไขภายในตำบล /พบสภาพพื้นที่ หมู่ 1-18		1,000,000	1,000,000	1,000,000	1,000,000	"	"	"	"
3	ดูแลคลองส่งน้ำเพื่อ การเกษตร หมู่ 1	"	จากทุกเดือนไปรายงานขอเชื่อม		200,000	200,000	200,000	200,000	200,000	"	"	"
4	ปรับปรุง/ซ่อมแซม คลอง ส่งน้ำ น.2	"	จากงบประมาศ ค่าใช้จ่ายไปทาง บางลงสมทบย แร่ค่า		200,000	200,000	200,000	200,000	200,000	"	"	"
5	ปรับปรุง/ซ่อมแซม คลอง ส่งน้ำ น.2	"	จากงบประมาศทาง คลองส่งน้ำ		200,000	200,000	200,000	200,000	200,000	"	"	"
6	โครงการวางท่อระบบน้ำ /ท่อส่งน้ำเพื่อการเกษตร	"	บึงสี /ร่องขวาง หรือภายในพื้นที่ ภายในตำบล หมู่ที่ 1-18 ศาลสภาพื้นที่		1,000,000	1,000,000	1,000,000	1,000,000	1,000,000	"	"	"
7	ปรับปรุง/ซ่อมแซม/พัฒนา สถานีสูบน้ำด้วยไฟฟ้า	เพื่อให้มีสถานีสูบน้ำ ที่เต็มประสิทธิภาพ	ปรับปรุง/ซ่อมแซมสถานีสูบน้ำ ภายในตำบล พรวารี /ทุกเดือน / หม้อกรอง ฯลฯ		1,000,000	1,000,000	1,000,000	1,000,000	1,000,000	สถานีสูบน้ำ ไม่ขาดงาน	"	"

ที่	โครงการ/กิจกรรม	วัตถุประสงค์	เป้าหมาย (ผลผลิตโครงการ)	งบประมาณ						ตัวชี้วัด (KPI)	กรณีที่คาดว่า จะได้รับ	หน่วยงาน ที่รับผิดชอบ
				2561	2562	2563	2564	2565				
8	ก่อสร้างสถานีสูบน้ำ /แหล่งบำบัดน้ำ	เพื่อลดปริมาณของน้ำที่ตกค้าง /คูคลอง ภูมิภาคนครบาล/ศึกษา กรมประมง	ที่สถานี/จุดตั้งถัง/จุดเชื่อม/แหล่งน้ำ ภายในตำบลหมู่ 1-18	500,000	500,000	500,000	500,000	500,000	500,000	มีสถานีสูบน้ำ /จุดบำบัดน้ำ	ด้านแผนยุทธศาสตร์ที่ จ่ายน้ำ/สูบน้ำ	นางสาว สนธิรัตน์
9	ก่อสร้างฝายทดน้ำ/ฝาย ชะลอน้ำ/ฝายน้ำล้น	เพื่อป้องกันน้ำท่วม/ระบายน้ำ ส่วนเกินที่เกษตรกร	หมู่ 1,6,13,14 (วังขวาง,บึงอี)	500,000	500,000	500,000	500,000	500,000	มีฝายน้ำ ล้น	"	"	"
10	ก่อสร้างประตูเปิด - ปิดน้ำ หมู่ที่ 1,6,13,14	"	บริเวณบึงอีใต้วัดป่า/ ท้องกลาง/ ตามสภาพ หรือแหล่งน้ำในพื้นที่	500,000	500,000	500,000	500,000	500,000	"	"	"	"
11	ก่อสร้างประตูเปิด - ปิดน้ำ หมู่ที่ 6,14	"	ร่องขวาง/คูหล่ม/บริเวณบึงบวช ของชัย เนตรรักษ์/แหล่งน้ำสาธารณะ	500,000	500,000	500,000	500,000	500,000	"	"	"	"
12	ก่อสร้างฝายน้ำล้น หมู่ที่ 6	เพื่อป้องกันน้ำท่วม/ลดน้ำไว้ ใช้ประโยชน์ในฤดูแล้ง	ก่อสร้างฝายน้ำล้นระหว่างถนนทาง ท่าของ โคกสูง กว้าง 15 ม.	500,000	500,000	500,000	500,000	500,000	"	"	"	"
13	พัฒนาระบบ สาธารณะ หมู่ 1,13	เพื่อลดปริมาณน้ำที่ การเกษตรและประมง	บึงอี/หนองสระพัง/หนองบัว หรือแหล่งน้ำ หรือสาธารณะอื่น พื้นที่ หมู่ 1,13	600,000	600,000	600,000	600,000	600,000	"	"	"	"
14	โครงการรุดลอกแหล่งน้ำ/ สาธารณะ/หรือจัด หมู่ 2,17	"	ทุกเขื่อน/ทุกหล่ม/ทุกคัน/ใกล้บึง หนองศิลา/ร่องแม่/ทุกแห่ง/	600,000	600,000	600,000	600,000	600,000	"	"	"	"
15	โครงการรุดลอก หนองศิลา หมู่ที่ 2	"	หนองศิลา ต่อจากโครงการเดิม หรือแหล่งน้ำสาธารณะ หมู่ 3	300,000	300,000	300,000	300,000	300,000	"	"	"	"

ที่	โครงการ/กิจกรรม	วัตถุประสงค์	เป้าหมาย (ผลผลิตโครงการ)	งบประมาณ					ตัวชี้วัด (KPI)	ผลที่คาดว่าจะ จะได้รับ	หน่วยงาน ที่รับผิดชอบ
				2561	2562	2563	2564	2565			
16	ชุดออกหนังสือราชการนะ /ร้อยวิทย์ หนุ่ที่ 3	เพื่อจัดทำหนังสือราชการนะ แก่คณะกรรมการคัดเลือก หนังสือพิมพ์	สำนักงาน/หน่วยงาน/หน่วยงาน/ หน่วยงาน/หน่วยงานอื่นในพื้นที่	600,000	600,000	600,000	600,000	600,000	600,000	หนังสือ ราชการนะ เพื่อเผยแพร่ ข่าว	กองช่าง สูงเนิน
17	ชุดออกหนังสือราชการนะ /ร้อยวิทย์ หนุ่ที่ 4	เพื่อจัดทำหนังสือราชการนะ แก่คณะกรรมการคัดเลือก หนังสือพิมพ์	หน่วยงานในเขต/หน่วยงาน/ หน่วยงานอื่นในเขตพื้นที่	600,000	600,000	600,000	600,000	600,000	หนังสือ ราชการนะ เพื่อเผยแพร่ ข่าว	กองช่าง สูงเนิน	
18	ชุดออกหนังสือราชการนะ /ร้อยวิทย์ หนุ่ที่ 5	เพื่อจัดทำหนังสือราชการนะ แก่คณะกรรมการคัดเลือก หนังสือพิมพ์	หน่วยงานในเขต/หน่วยงาน/ หน่วยงานอื่นในเขตพื้นที่	600,000	600,000	600,000	600,000	600,000	หนังสือ ราชการนะ เพื่อเผยแพร่ ข่าว	กองช่าง สูงเนิน	
19	โครงการชุดออกหนังสือ ราชการนะ/ร้อยวิทย์ หนุ่ที่ 6,14	เพื่อจัดทำหนังสือราชการนะ แก่คณะกรรมการคัดเลือก หนังสือพิมพ์	ทุกหน่วยงาน/ทุกตำบล/ทุก หน่วยงาน/หน่วยงานอื่นใน พื้นที่	600,000	600,000	600,000	600,000	600,000	หนังสือ ราชการนะ เพื่อเผยแพร่ ข่าว	กองช่าง สูงเนิน	
20	ชุดออกหนังสือราชการนะ /ร้อยวิทย์ 7	เพื่อจัดทำหนังสือราชการนะ แก่คณะกรรมการคัดเลือก หนังสือพิมพ์	หน่วยงานในเขตพื้นที่	600,000	600,000	600,000	600,000	600,000	หนังสือ ราชการนะ เพื่อเผยแพร่ ข่าว	กองช่าง สูงเนิน	
21	ชุดออกหนังสือราชการนะ /ร้อยวิทย์ 8,15	เพื่อจัดทำหนังสือราชการนะ แก่คณะกรรมการคัดเลือก หนังสือพิมพ์	หน่วยงานในเขตพื้นที่	600,000	600,000	600,000	600,000	600,000	หนังสือ ราชการนะ เพื่อเผยแพร่ ข่าว	กองช่าง สูงเนิน	
22	ชุดออกหนังสือราชการนะ /ร้อยวิทย์ 8	เพื่อจัดทำหนังสือราชการนะ แก่คณะกรรมการคัดเลือก หนังสือพิมพ์	หน่วยงานในเขตพื้นที่	600,000	600,000	600,000	600,000	600,000	หนังสือ ราชการนะ เพื่อเผยแพร่ ข่าว	กองช่าง สูงเนิน	

ที่	โครงการ/กิจกรรม	วัตถุประสงค์	เป้าหมาย (ผลผลิตโครงการ)	งบประมาณ					ตัวชี้วัด (KPI)	ผลที่คาดว่าจะได้รับ	หน่วยงาน ที่รับผิดชอบ
				2561	2562	2563	2564	2565			
23	ชุดออกเร่งขั้นบท หมู่ที่ 8	เพื่อจัดพิมพ์หนังสือ การเกษตรและประมงสัตว์ อย่างทันสมัยพกพาสะดวก	ร่องขั้นบท จากงานทาง ศูนย์คำนำไปทางหนองบัวลำภู กว้าง 25 น. ยาว 500 น./พันภาพ		500,000	500,000	500,000	500,000	500,000	สิ้นหนังสือ เพื่อการเกษตร การเกษตรและประมง เพื่อพกพาสะดวก	กองช่าง กรม. 1616
24	ชุดออก/วิจัยพืช หนองไข่ หมู่ที่ 8	"	ชุดออกหนองไข่หมู่ กว้าง 100 น. ยาว 450 น. หรือ พันภาพพื้นที่		300,000	300,000	300,000	300,000	"	"	
25	เครื่องสูบน้ำเพื่อ การเกษตร หมู่ที่ 8	"	เครื่องสูบน้ำที่ทุกตำบล		200,000	200,000	200,000	200,000	"	"	
26	ชุดออกแหล่งน้ำสาธารณะ หมู่ที่ 9	"	หนองคูบุง/ร่องตาร หรือแหล่งน้ำ สาธารณะในพื้นที่ หมู่ 9		200,000	200,000	200,000	200,000	"	"	
27	ชุดออกแหล่งน้ำสาธารณะ /วิจัยพืช หมู่ที่ 10	"	หนองโ่งง/ หนองพอก/หนองทราย/ กุดจับ/กุดน้อย หรือหนองสาธารณะ ในพื้นที่หมู่ 10 ตามสภาพพื้นที่		500,000	500,000	500,000	500,000	"	"	
28	ชุดออกสำรวจ หมู่ที่ 10	"	สำรวจ บริเวณสนามบาสสุพรรณ สิทไสย		200,000	200,000	200,000	200,000	"	"	
29	ชุดออกแหล่งน้ำ สาธารณะประโยชน์ หมู่ 11	"	หนองขุน/หนองบ้านดง หรือแหล่งน้ำ สาธารณะในพื้นที่หมู่ 11		100,000	100,000	100,000	100,000	"	"	
30	ก่อสร้าง/ปรับปรุง/ซ่อมแซม ฝายน้ำล้น ภายในตำบล	เพื่อปรับปรุง/ซ่อมแซม แหล่งน้ำ/แก้ปัญหา ภัยแล้ง	1ฝายน้ำล้นหนองบัวลำภู หมู่ 11 2ฝายน้ำล้นที่แม่น้ำ หมู่ 8,15 3หมู่ 12		500,000	500,000	500,000	500,000	"	"	

ที่	โครงการ/กิจกรรม	วัตถุประสงค์	เป้าหมาย (ผลผลิตโครงการ)	งบประมาณ					ตัวชี้วัด (KPI)	ผลที่คาดว่าจะ ได้รับ	หน่วยงาน ที่รับผิดชอบ
				2561	2562	2563	2564	2565			
31	ชุดออกหมวกกันสาดสาธารณะ/ ร้อยละ 12	เพื่อขจัดปัญหาหมอกควันพิษ การขาดแคลนชุดหมวกกันสาด	ชุดออกหมวกกันสาด 100 ชุด 420 ม. เบื้องต้น 1 ปี 2 งาน	400,000	400,000	400,000	400,000	400,000	จำนวนชุดหมวก ที่แจกจ่าย	กองช่าง	
32	ก่อสร้างระบบชลประทาน เพื่อการเกษตร หมู่ที่ 12	"	ปีละ	200,000	200,000	200,000	200,000	200,000	มีแหล่งน้ำ เพื่อการเกษตร	"	
33	ชุดออกหมวกกันสาดสาธารณะ/ ร้อยละ 1, 13	"	ถังสี/หมอนใส่/หมอนบัว หรือหมวกกันสาดสาธารณะ ในพื้นที่ หมู่ 1,13	500,000	500,000	500,000	500,000	500,000	จำนวนถังสี/หมอน ที่แจกจ่าย	"	
34	โครงการชุดออกหมวกกันสาด เพื่อการเกษตร หมู่ 15	"	จากนายแพทย์ วัฒนพงษ์ นายแพทย์ประสิทธิ์ วัฒนพงษ์	200,000	200,000	200,000	200,000	200,000	จำนวนชุดหมวก ที่แจกจ่าย	"	
35	ชุดออก/ขับ คลองน้ำ เพื่อการเกษตร หมู่ 14	"	จากนายแพทย์ไปทางหนองหลวง	200,000	200,000	200,000	200,000	200,000	จำนวนชุดหมวก ที่แจกจ่าย	"	
36	โครงการชุดออกหมวกกันสาด เพื่อการเกษตร หมู่ 15	"	จากนายแพทย์ วัฒนพงษ์ นายแพทย์ประสิทธิ์ วัฒนพงษ์	200,000	200,000	200,000	200,000	200,000	จำนวนชุดหมวก ที่แจกจ่าย	"	
37	ปรับปรุง/ซ่อมแซม/ชุดออก หมวกกันสาด หมู่ 15	"	จากนายแพทย์ วัฒนพงษ์ นายแพทย์ประสิทธิ์ วัฒนพงษ์	200,000	200,000	200,000	200,000	200,000	จำนวนชุดหมวก ที่แจกจ่าย	"	

ที่	โครงการ/กิจกรรม	วัตถุประสงค์	เป้าหมาย (ผลผลิตโครงการ)	งบประมาณ						ตัวชี้วัด (KPI)	ผลที่คาดว่าจะ ได้รับ	ทุน/งบงาน
				2561	2562	2563	2564	2565				
38	โครงการพัฒนาแหล่งน้ำ หมู่ที่ 16	เพื่อจัดให้มีแหล่งน้ำเพื่อ การเกษตรตามระดับผู้ครัว อย่างเพียงพอต่อศปี	ขุดลอกหนองน้ำถม้อย/ หนองน้ำใหญ่ หรือ แยกน้ำ สาธารณะในพื้นที่		500,000	500,000	500,000	500,000	500,000	น้ำที่จัดตั้งเพื่อ การเกษตรและปลูกพืช อย่างเพียงพอต่อศปี	ก่อสร้าง งาน, ปลูก	
39	โครงการขุดลอกหนองสาธารณะ หนองหม หมู่ที่ 18		หนองหม/หนองบัว/วังลับ หรือหนองสาธารณะ หมู่ 18		500,000	300,000	500,000	500,000	น้ำที่จัดตั้งเพื่อ การเกษตร			
40	ก่อสร้าง/ปรับปรุง/ซ่อมแซม/ พรางถนนน้ำ/ฝายกั้นน้ำ		พรางถนนลำน้ำ ระยะทาง 2,000 ม.		500,000	500,000	500,000	500,000	น้ำที่จัดตั้งเพื่อ การเกษตร			
41	ก่อสร้าง/ปรับปรุง/ซ่อมแซม ฝายประชาอาสา หมู่ 8		ฝายประชาอาสา หมู่ 8		100,000	100,000	100,000	100,000	น้ำที่จัดตั้งเพื่อ การเกษตร			
42	ก่อสร้าง/ปรับปรุง/ซ่อมแซม สถานีสูบน้ำ /ประตูดัก-เปิดน้ำ คลองส่งน้ำ /คลองส่งน้ำท้ายตำบล		สถานีสูบน้ำ /ประตูดัก-เปิดน้ำ/ คลองส่งน้ำ ภายในตำบล		500,000	500,000	500,000	500,000	ปริมาณสูบน้ำ ปีละ 100,000 ลบ.ม.			
43	ก่อสร้างประตูดัก-เปิดน้ำ แหล่งน้ำสาธารณะ หมู่ 14		ประตูดัก-เปิดน้ำ ในพื้นที่ /โครงการ/อุทกภัย ฯลฯ		500,000	500,000	500,000	500,000	ปริมาณน้ำ เพื่อการเกษตร			
44	ขุดลอก/พัฒนาคลองส่งน้ำ หมู่ 14		พัฒนาคลองส่งน้ำ หมู่ 14 ในทาง อบต.แม่ต๋ำ		300,000	300,000	300,000	300,000	ปริมาณน้ำ เพื่อการเกษตร			

ที่	โครงการ/กิจกรรม	วัตถุประสงค์	เป้าหมาย	งบประมาณ						ตัวชี้วัด (KPI)	ผลที่คาดว่าจะได้รับ	หน่วยงานที่รับผิดชอบ	
				2561	2562	2563	2564	2565	รวม				
45	โครงการซ่อมแซม หลอดส่องสว่างเพื่อการเกษตร หน้ที่ 15	เพื่อให้มีแหล่งน้ำใช้ได้อย่างเพียงพอ ตลอดปี	หลอดส่องสว่างใน หน้ที่ 15	300,000	300,000	300,000	300,000	300,000	300,000	300,000	มีแหล่งน้ำใช้เพื่อการเกษตร	รายงานรับใช้เพื่อโครงการตามงบผู้ชี้ตัว	กองช่าง
46	โครงการดูแลรักษาการเกษตร	เพื่อส่งเสริมแหล่งน้ำเพื่อการเกษตรให้มีความอุดมสมบูรณ์	"	100,000	100,000	100,000	100,000	100,000	100,000	จำนวนสระ	"	"	"
47	ชุดเจาะบ่อน้ำ/ซ่อมแซมบ่อน้ำ	"	ภายในตำบล หน้ที่ 1-18	200,000	200,000	200,000	200,000	200,000	200,000	จำนวนบ่อน้ำ	รายงานรับใช้เพื่อโครงการตามงบผู้ชี้ตัว	กองช่าง	กองช่าง
48	โครงการพัฒนา/ปรับปรุง/ซ่อมแซมถนน/ปรับปรุง/ซ่อมแซมระบบประปาเพื่อการเกษตรบ้านบางคา	เพื่อพัฒนาคุณภาพชีวิตของเกษตรกรในพื้นที่	ประมาณ 1 กิโลเมตร	200,000	200,000	200,000	200,000	200,000	200,000	มีน้ำใช้เพื่อการเกษตร	"	"	"
49	ชุดลอก/ซ่อมส่งน้ำ หน้ที่ 2, 17	เพื่อซ่อมแซมระบบส่งน้ำให้มีความสมบูรณ์	1. ระบายน้ำจากคลองหน้าฝาย 2. จากบ่อน้ำขุดขุดที่บึงบางกอกน้อย 3. ระบายน้ำที่คลองบางกอกน้อย	200,000	200,000	200,000	200,000	200,000	200,000	มีคลองส่งน้ำได้มาตรฐาน	"	"	"
50	ก่อสร้าง/ซ่อม/ปรับปรุง/ซ่อมแซมท่อส่งน้ำ/คลองส่งน้ำ หน้ที่ 8	เพื่อพัฒนาคุณภาพชีวิตของเกษตรกรในพื้นที่	1. ระบายน้ำจากคลองหน้าฝาย 2. ระบายน้ำที่คลองบางกอกน้อย 3. คลองส่งน้ำ / คลองส่งน้ำในบึง	300,000	300,000	300,000	300,000	300,000	300,000	มีคลองส่งน้ำได้มาตรฐาน	"	"	"
51	โครงการพัฒนา/ปรับปรุง/ซ่อมแซมท่อส่งน้ำ/คลองส่งน้ำในชุมชน	เพื่อพัฒนาคุณภาพชีวิตของเกษตรกรในพื้นที่	3 กม	100,000	100,000	100,000	100,000	100,000	100,000	มีท่อส่งน้ำในชุมชน	มีท่อส่งน้ำในชุมชน	กองช่าง	กองช่าง

ที่	โครงการ/กิจกรรม	วัตถุประสงค์	เป้าหมาย (ผลผลิตโครงการ)	งบประมาณ						ตัวชี้วัด (KPI)	ผลที่คาดว่าจะ ได้รับ	หน่วยงาน
				2561	2562	2563	2564	2565				
52	ชุมชนต้นแบบวิถีพอเพียง	สนับสนุนกิจกรรมตามแผนฯ 1 ครั้งที่ 1 พระบาทสมเด็จพระวชิรเกล้าเจ้าอยู่หัว	(ผลผลิตโครงการ)	2561	2562	2563	2564	2565	กิจกรรม	ราษฎรวิถีพอเพียง ต้นแบบ	สนับสนุน	งบฯ ปกติ
53	โครงการฝึกอบรมส่งเสริมและสนับสนุน พัฒนาอาชีพให้กับราษฎร	เพิ่มศักยภาพในการ ประกอบอาชีพของราษฎรวิสาหกิจชุมชน ภายใต้นโยบาย	เยาวชน/ราษฎร/ กลุ่มอาชีพ/ วิสาหกิจชุมชน ภายใต้นโยบาย	100,000	100,000	100,000	100,000	100,000	มีอาชีพเสริม มีรายได้เพิ่ม	ราษฎรมีอาชีพเสริม เกิดการจ้างงาน	งบฯ เงิน อุดหนุน	งบฯ เงิน อุดหนุน
54	โครงการเลี้ยงปลาในบ่อซีเมนต์	เพื่อส่งเสริม พัฒนาอาชีพ มีรายได้เพิ่ม/อาชีพทางเลือก	เกษตรกร หมู่ที่ 1 - 18	200,000	200,000	200,000	200,000	200,000	มีอาชีพเสริม มีรายได้เพิ่ม	มีอาชีพเสริม มีรายได้เพิ่ม	งบฯ เงิน อุดหนุน	งบฯ เงิน อุดหนุน
55	การพัฒนาศูนย์การเรียนรู้ เพื่อพัฒนาอาชีพ	เพื่อพัฒนาระบบ/มีอาหาร เลี้ยงพอ/ลดการอพยพแรงงาน	1 ครั้ง/ปี	20,000	20,000	20,000	20,000	20,000	มีอาชีพเสริม มีรายได้เพิ่ม	มีอาชีพเสริม มีรายได้เพิ่ม	งบฯ เงิน อุดหนุน	งบฯ เงิน อุดหนุน
56	โครงการพัฒนาศูนย์ถ่ายทอด เทคโนโลยีภาคประชาชน	เพื่อส่งเสริมการดำเนินงาน ศูนย์เทคโนโลยีประชาชน ประจำตำบลตามจุด	ศูนย์เทคโนโลยีประชาชน ประจำตำบลตามจุด	10,000	10,000	10,000	10,000	10,000	การอบรมรับและ จ้างปฏิบัติงาน	เกษตรกรมีความรู้ในกา ประกอบอาชีพเกษตร	งบฯ เงิน อุดหนุน	งบฯ เงิน อุดหนุน
57	โครงการอบรม /ส่งเสริมเกษตร อินทรีย์/ปลูกผักปลอดสารพิษ	เพื่อพัฒนาการผลิตผัก ปลอดภัย/รักษาระบบ/จัดฝึกอบรมและศึกษาดูงาน นิเวศน์	จัดตั้งกลุ่ม/ตรวจสอบคุณภาพ /จัดทำแปลงสาธิต	10,000	10,000	10,000	10,000	10,000	ลดต้นทุน มีการนำปฏิบัติ	เกษตรกรปลอดภัย สารพิษ	งบฯ เงิน อุดหนุน	งบฯ เงิน อุดหนุน
58	โครงการอบรมการฟื้นฟู ปรับปรุง บำรุงดิน	เพื่อส่งเสริม ปรับปรุงสภาพ เหมาะสมกับการประกอบอาชีพ	หมู่ที่ 1 - 18	20,000	20,000	20,000	20,000	20,000	ดินมีสภาพดีขึ้น มีการบำรุงปฏิบัติ	ดินมีสภาพดีขึ้น ผลผลิตเพิ่มขึ้น	งบฯ เงิน อุดหนุน	งบฯ เงิน อุดหนุน
59	โครงการเพิ่มศักยภาพการปลูก พริกอินทรีย์แบบครบวงจร	เพื่อให้เกษตรกรได้รับความรู้ ปลูกพริกอินทรีย์แบบ มีรายได้เสริม	หมู่ที่ 1 - 18	20,000	20,000	20,000	20,000	20,000	มีอาชีพเสริม มีรายได้เพิ่ม	เกษตรกรได้รับความรู้ มีรายได้เพิ่ม	งบฯ เงิน อุดหนุน	งบฯ เงิน อุดหนุน
60	กิจกรรมส่งเสริม/พัฒนา/อาชีพตาม แนวพระราชดำริปรัชญาเศรษฐกิจ พอเพียง	เพื่อส่งเสริมอาชีพ/กิจกรรม ตามแนวพระราชดำริ ต่างๆ	หมู่ที่ 1 - 18	20,000	20,000	20,000	20,000	20,000	การขยายและ นำไปปฏิบัติ	เกษตรกรได้รับอาชีพ ตามวิถีพอเพียง	งบฯ เงิน อุดหนุน	งบฯ เงิน อุดหนุน

ที่	โครงการ/กิจกรรม	วัตถุประสงค์	เป้าหมาย (ผลิตโครงการ)	งบประมาณ					ตัวชี้วัด (KPI)	ผลที่คาดว่าจะได้รับ	หน่วยงาน ที่รับผิดชอบ
				2561	2562	2563	2564	2565			
61	โครงการส่งเสริมการศึกษานอกระบบ นอกฤดูในวาระพิเศษ(นศ.)	ลดปัญหาการขาดเรียน 1 ครั้ง/ปี ตามสิ่ง เห็นด้วยต่อ	(ผลิตโครงการ) ประเภทกร หมู่ที่ 1 - 18	20,000	20,000	20,000	20,000	20,000	การขอรับงบประมาณ จ้างพนักงาน	มีรายรับที่โครงการ สนับสนุนรายบุคคล	สน.ปตท.
62	โครงการผลิต/ขยายเชื้อรา ไตรโคเตอร่า	เพื่อให้เกิดความถี่ในการ ดูแลพืชโดยไปใช้ที่อื่น	1 ครั้ง/ปี ประเภทกร หมู่ที่ 1 - 18	20,000	20,000	20,000	20,000	20,000	การขอรับงบประมาณ จ้างพนักงาน	มีรายรับที่โครงการ สนับสนุนรายบุคคล	..
63	โครงการอบรมสร้างนวัตกรรม ใหม่/แปรูปผลิตภัณฑ์	เพื่อส่งเสริมการสร้างรายได้ ราษฎร	หมู่ที่ 1 - 18 โครงการ	20,000	20,000	20,000	20,000	20,000	สร้างมูลค่าเพิ่ม จ้างพนักงาน	รายได้จากกลุ่มอาชีพ การแปรรูปผลิตภัณฑ์จากของเหลือใช้	สน.ปตท.
	รวม	63	โครงการ	23,860,000	23,860,000	23,860,000	23,860,000	23,860,000			
	รวมทั้งสิ้น 2 แผนงาน	107	โครงการ	33,010,000	33,010,000	33,010,000	33,010,000	33,010,000			

ยุทธศาสตร์จังหวัดที่ 3 ยกระดับคุณภาพชีวิตและเสริมสร้างการเข้มแข็งของครอบครัว ชุมชนและสังคม

ยุทธศาสตร์การพัฒนาระบบของ อบท. ในเขตจังหวัดที่ 2 สร้างความเข้มแข็งของครอบครัว ชุมชนและสังคม

3. ยุทธศาสตร์ที่ 3 ยุทธศาสตร์การพัฒนาคุณภาพและสังคมคุณภาพ

3.1 แผนงานการริ่กษาความสงบภายใน

ที่	โครงการ/กิจกรรม	วัตถุประสงค์	เป้าหมาย (แผนปฏิบัติการ)	งบประมาณ					ตัวชี้วัด (KPI)	ผลที่คาดว่าจะได้รับ	หน่วยงาน ที่รับผิดชอบ
				2561	2562	2563	2564	2565			
1	โครงการฝึกอบรม อบท./ฝึกอบรม อบท.	เพื่อจัดฝึกอบรม อบท.	1 ครั้ง/ปี	70,000	70,000	70,000	70,000	70,000	อบรมมีศักยภาพ ได้รับการยอมรับ	อบท.มีศักยภาพใน การปฏิบัติงานที่	อบง.ปต
2	โครงการกิจกรรมการดำเนินงานของ อบท. ในอบท.	เพื่อใช้เม็ดเงินของ อบท.	วัน อบท.หรือกิจกรรมที่เกี่ยวข้องกับ อบท.	20,000	20,000	20,000	20,000	20,000	อบท.มีศักยภาพ ได้รับการยอมรับ	อบท.มีความเข้มแข็ง มีขวัญกำลังใจที่ดี	..
3	โครงการฝึกอบรมพื้นที่ตำบลพื้นที่ที่มีปัญหา(O.T.O.S)	เพื่อเสริมสร้างความเข้มแข็งให้กับพื้นที่ที่มีปัญหาตำบลสุข	1 ครั้ง/ปี	100,000	100,000	100,000	100,000	100,000	จัดฝึกอบรมศักยภาพ ได้รับการยอมรับ	ชุมชนมีความปลอดภัย ในวิถีชุมชนที่พึงประสงค์	..
4	โครงการป้องกันและลดอุบัติเหตุทางเพศกาลที่สำคัญ	ตั้งจุดตรวจบริการในช่วงเทศกาล เช่น สงกรานต์ ปีใหม่ ฯลฯ	จัดตั้งจุดบริการที่เสี่ยงตามถนนสายรอง	100,000	100,000	100,000	100,000	100,000	จำนวนอุบัติเหตุ ตกน้อยลง	ชุมชนมีความปลอดภัย ปลอดภัยในการเดินทาง	..
5	อบรมเยาวชน/ชักชวนแผนปฏิบัติการป้องกันและบรรเทาสาธารณภัย	เพื่อให้นักเรียนป้องกันและบรรเทาสาธารณภัยเป็นไปอย่างมีประสิทธิภาพ	1 ครั้ง/ปี	50,000	50,000	50,000	50,000	50,000	การป้องกันภัย มีประสิทธิภาพ	ชุมชนมีความปลอดภัย ในชีวิตและทรัพย์สิน	..
6	โครงการจัดทำคู่มือ ครูใจดี/อุปกรณ์ในการป้องกัน-กู้ชีพ	เพื่อเป็นคู่มือครูใช้ในการป้องกันภัย ที่ตรงครบถ้วนพร้อมปฏิบัติงาน	จัดทำคู่มือฉบับสมบูรณ์ เช่น กระดาษของ ไฟไหม้แสง ไฟดับ เป็นต้น ฯลฯ	100,000	100,000	100,000	100,000	100,000	มีคู่มือฉบับ ใช้พร้อม	งานด้านป้องกัน-กู้ชีพ เป็นไปอย่างมีประสิทธิภาพ	..
7	ติดตั้งป้ายเครื่องหมายป้องกัน/ไฟจราจร ไฟสว่าง/กระจกโค้ง ฯลฯ	เพื่ออำนวยความสะดวกในการจราจรป้องกันและลดอุบัติเหตุ	ป้าย/ไฟสัญญาณ/เครื่องหมายจราจร ป้ายบอกเขต ฯลฯตามจุดเสี่ยงต่างๆ	100,000	100,000	100,000	100,000	100,000	จำนวนติดตั้ง ตามจุดเสี่ยง	ประชาชนได้รับความ สะดวกปลอดภัย	..
8	โครงการจัดทำวัสดุ ครุภัณฑ์สำหรับงานป้องกัน-กู้ชีพ	เพื่อให้นักเรียนป้องกันและบรรเทาสาธารณภัยมีประสิทธิภาพ	วัสดุ ครุภัณฑ์สำหรับงานป้องกัน-กู้ชีพ เช่น ไฟดับ ถังดับเพลิง ฯลฯ	100,000	100,000	100,000	100,000	100,000	จำนวนวัสดุ ครุภัณฑ์ อุปกรณ์	การป้องกันและช่วยเหลือ เป็นไปอย่างมีประสิทธิภาพ	..

ที่	โครงการ/กิจกรรม	วัตถุประสงค์	เป้าหมาย (ผลผลิตโครงการ)	งบประมาณ					ตัวชี้วัด (KPI)	ผลที่คาดว่าจะ ได้รับ	หน่วยงาน ที่รับผิดชอบ
				2561	2562	2563	2564	2565			
9	จัดซื้อวัสดุเครื่องมือช่าง สปพร./ก๊วย/ขบง/FR ฯลฯ	เพื่อจัดหาเครื่องมือช่าง สปพร./ ก๊วย/ขบง/OTOS/FR	เครื่องมือช่าง สปพร. ก๊วย /OTOS/FR/ขบง/คนงาน ฯลฯ	2561	2562	2563	2564	2565	มีเครื่องมือช่าง พร้อมปฏิบัติงานที่พื้นที่	เพื่อให้เกิดคุณภาพการ ปฏิบัติงาน	งานได้ค
10	จัดซื้อถังดับเพลิง/ ติดตั้ง /เสริมป้ายถังดับเพลิง	เพื่อให้ท่านป้องกันและบรรเทา สาธารณภัยกรณีไปอย่างมีประสิทธิภาพ	จัดซื้อถังดับเพลิง จำนวน 33 ถัง	20,000	20,000	20,000	20,000	20,000	จำนวนเครื่อง ดับเพลิงที่ติดตั้ง	การป้องกันและบรรเทา สาธารณภัย	-
11	จ้างเหมาช่างรักษาการ สำนักงาน อบต.	เพื่อความเรียบร้อย คุณภาพ เรียบร้อยต่างๆ ภายใน อบต.	1 คน	72,000	72,000	72,000	72,000	72,000	สำนักงาน อบต. มีความปลอดภัย	อบต.มีบุคลากรพร้อม ในการปฏิบัติงานที่	-
12	โครงการจ้างเหมาช่างรักษาการ เทศบาล	เพื่อความเรียบร้อย คุณภาพ เรียบร้อยต่างๆ บริเวณเทศบาล	2 คน	72,000	72,000	72,000	72,000	72,000	เทศบาล มีความปลอดภัย	อบต.มีบุคลากรพร้อม ในการปฏิบัติงานที่	-
13	โครงการจ้างเหมาช่างรักษาการ ศูนย์พัฒนาเด็กเล็ก	เพื่อความเรียบร้อย คุณภาพ เรียบร้อยต่างๆ ภายใน ศพด. 2 แห่ง	2 คน ศพด. ฟ้าสาท/โพธิ์น้อย	84,000	84,000	84,000	84,000	84,000	ศพด. มีความปลอดภัย	อบต.มีบุคลากรพร้อม ในการปฏิบัติงานที่	-
14	โครงการจ้างเหมาช่างรับน้ำ	ให้มีเจ้าหน้าที่ปฏิบัติงานรับรถน้ำ ในงานก่อสร้าง	1 คน	12,000	12,000	12,000	12,000	12,000	มีช่างรับรถน้ำ ปฏิบัติงาน	อบต.มีบุคลากรพร้อม ในการปฏิบัติงานที่	-
15	โครงการกิจกรรมการดำเนินงาน ป้องกันและแก้ไขปัญหายาเสพติด	เพื่อสนับสนุนการดำเนินการ ป้องกันและแก้ไขปัญหายาเสพติด	สนับสนุนงบประมาณ ๓๖,๒๕๐ ค่าวัสดุ จำนวน ๑๖,๐๐๐	60,000	60,000	60,000	60,000	60,000	มีการสนับสนุน งบประมาณ	ชุมชนอย่างมี คุณภาพ	-
16	โครงการติดตั้งฝ้ายาน ห้องปฏิบัติการก๊วย	เพื่อจัดให้มีฝ้ายานในห้อง ปฏิบัติการก๊วย	ฝ้ายาน	50,000	50,000	50,000	50,000	50,000	มีฝ้ายานในห้อง ปฏิบัติการก๊วย	การปฏิบัติงานก๊วย มีประสิทธิภาพ	-
	รวม		โครงการ	1,040,000	1,040,000	1,040,000	1,040,000	1,040,000			

3.2 แผนงานสาธารณสุขชุมชน

ที่	โครงการ/กิจกรรม	วัตถุประสงค์	เป้าหมาย (ผลผลิตโครงการ)	งบประมาณ					ตัวชี้วัด (KPI)	ผลที่คาดว่าจะได้รับ	หน่วยงาน ที่รับผิดชอบ
				2561	2562	2563	2564	2565			
1	โครงการดำเนินงานระบบบริการทางการแพทย์ฉุกเฉิน(EMS)	เพื่อปฏิบัติงานระบบบริการแพทย์ฉุกเฉินเป็นไปอย่างมีประสิทธิภาพ	จำนวนบริการกู้ชีพ	657,000	657,000	657,000	657,000	657,000	มีระบบบริการแพทย์ฉุกเฉิน	ประชาชนได้รับบริการ EMS อย่างมีประสิทธิภาพ	สม.ปต
2	อบรม/ทบทวน เพิ่มศักยภาพผู้ปฏิบัติงานระบบบริการแพทย์ฉุกเฉิน	เพิ่มศักยภาพการปฏิบัติงานในระบบบริการแพทย์ฉุกเฉิน	สิ้นปีปฏิบัติงาน EMS ทุคน	50,000	50,000	50,000	50,000	50,000	มีการนำไปปฏิบัติ	ผู้ปฏิบัติงาน EMS มีศักยภาพเพิ่มขึ้น	"
3	โครงการป้องกันและควบคุมโรคไข้เลือดออกในชุมชน	เพื่อควบคุมและป้องกันโรคไข้เลือดออกในชุมชน	เจ้าหน้าที่อาสาสมัครสาธารณสุข	410,000	410,000	410,000	410,000	410,000	ไม่มีโรคไข้เลือดออกในชุมชน	ประชาชนไม่ติดเชื้อโรคไข้เลือดออก	"
4	โครงการรณรงค์การรณรงค์ป้องกันและควบคุมโรคระบาดในชุมชน	เพื่อควบคุมและป้องกันโรคต่างๆที่อาจเกิดขึ้นในชุมชน	โรคระบาดต่างๆ /โรคติดต่อ /โรคอื่นๆ ฯลฯ	20,000	20,000	20,000	20,000	20,000	ไม่มีโรคระบาดในชุมชน	ประชาชนไม่เกิดโรค	"
5	โครงการ/กิจกรรมบำบัดฟื้นฟูผู้ติดยาเสพติดแบบบำบัดของรัฐ	สนับสนุนนโยบายของรัฐเพื่อบำบัดฟื้นฟูผู้ติดยาเสพติด	ผู้ติดยาเสพติดในพื้นที่ตำบลและตำบล	66,000	66,000	66,000	66,000	66,000	จำนวนผู้ติดยาเสพติดได้รับการบำบัด	ผู้ติดยาได้รับการบำบัดฟื้นฟู	"
6	โครงการกิจกรรม/นวัตกรรม/สร้างเสริมสุขภาพ/ส.สท.	ส่งเสริมกิจกรรมการดำเนินงานด้านสุขภาพและสุขภาพ/ส.สท.	โครงการ/กิจกรรมด้านสาธารณสุข	500,000	500,000	500,000	500,000	500,000	มีกิจกรรมด้านสาธารณสุข	ประชาชนได้รับบริการสาธารณสุขอย่างทั่วถึง	"
7	จัดซื้อวัสดุควบคุมและป้องกันโรคพิษสุนัขบ้า	เพื่อจัดซื้อวัสดุควบคุมและป้องกันโรคพิษสุนัขบ้า	วัคซีน, ไล่ตึก, หรือวัสดุอื่นๆที่เกี่ยวข้องกับการป้องกันและควบคุมโรคพิษสุนัขบ้า	15,000	15,000	15,000	15,000	15,000	มีวัคซีนป้องกันโรคพิษสุนัขบ้า	ประชาชนไม่เกิดโรคพิษสุนัขบ้า	"
8	โครงการจัดซื้อวัคซีนโรคควบคุมของไข้หวัดใหญ่และโรคอื่นๆ	เพื่อควบคุม ป้องกันโรคจากสัตว์เข้าบ้านโรคพิษสุนัขบ้าและโรคอื่นๆ	วัคซีนและแบบไว้ในพื้นที่/หรือสัตว์อื่นที่เป็นอันตราย	15,000	15,000	15,000	15,000	15,000	ไม่มีโรคพิษสุนัขบ้าในชุมชน	ประชาชนไม่เกิดโรคพิษสุนัขบ้า	"
9	โครงการป้องกันและควบคุมโรคระบบทางเดินหายใจ	ลดโรคระบบทางเดินหายใจ	ฝึกอบรม สนับสนุนอุปกรณ์วัคซีนป้องกัน	10,000	10,000	10,000	10,000	10,000	ไม่มีระบบทางเดินหายใจ	ประชาชนไม่เกิดโรคจาก	"
10	จัดซื้อวัสดุวิทยาศาสตร์การแพทย์/สาธารณสุข	เพื่อจัดให้มีเครื่องมือ วัสดุ วัสดุ อุปกรณ์ ทางการแพทย์หรืออื่นๆที่เกี่ยวข้อง	วัสดุ อุปกรณ์วิทยาศาสตร์การแพทย์หรืออื่นๆที่เกี่ยวข้อง	5,000	5,000	5,000	5,000	5,000	มีวัสดุทางการแพทย์หรืออื่นๆ	มีเครื่องมือหรือวัสดุทางการแพทย์	"

ที่	โครงการ/กิจกรรม	วัตถุประสงค์	เป้าหมาย (ผลผลิตโครงการ)	งบประมาณ					ตัวชี้วัด (KPI)	ผลที่คาดว่าจะได้รับ	หน่วยรับ ทุน
				2561	2562	2563	2564	2565			
11	จัดซื้อวัสดุและจากาษาชุดปฏิบัติการระบบแพทย์ฉุกเฉิน	เพื่อจัดซื้อชุดปฏิบัติการระบบ บริการแพทย์ฉุกเฉิน	ชุดปฏิบัติการระบบแพทย์ ฉุกเฉินจำนวน ๑ ชุด	20,000	20,000	20,000	20,000	20,000	มีชุดปฏิบัติการ แพทย์	การปฏิบัติงานระบบแพทย์ ฉุกเฉินมีประสิทธิภาพ	กรมโรค
12	จัดหาอุปกรณ์ทางการแพทย์ ต่างๆในเวชภัณฑ์(ตาปลา)	เพื่อสร้างหลักประกันสุขภาพ ของชนในท้องถิ่น	สมทบกองทุนหลักประกัน สุขภาพตำบลแสนสุข	180,000	180,000	180,000	180,000	180,000	สมทบกองทุน	ประชาชนมีระดับประ สิทธิภาพอย่างทั่วถึง	"
13	จัดเก็บข้อมูล/พัฒนาระบบ ข้อมูลตำบล	เพื่อใช้ข้อมูลในการบริหารงาน	ข้อมูลครัวเรือน ชุมชน ท้องถิ่น	30,000	30,000	30,000	30,000	30,000	มีข้อมูลตำบล	องค์มีข้อมูลไว้ใช้ ในการพัฒนา	"
14	จัดหาวัสดุ อุปกรณ์ในการ ดำเนินงานด้านสาธารณสุข	เพื่อจัดให้มีเครื่องมือ เครื่องใช้ อุปกรณ์ วัสดุทางการแพทย์	เครื่องมือ เครื่องใช้ด้านสาธารณสุข เช่น เข็ม เครื่องพันบนและคีม ฯลฯ	5,000	5,000	5,000	5,000	5,000	มีวัสดุ อุปกรณ์ ด้านสาธารณสุข	มีเครื่องมือพร้อมใน ด้านสาธารณสุข	"
15	ส่งเสริมกิจกรรมสร้างสุขภาพ ในชุมชน(ออกกำลังกาย)	ส่งเสริมกิจกรรมการสร้างสุขภาพ เช่นออกกำลังกาย ละคร ราชพฤกษ์	1 ครั้ง / ปี	10,000	10,000	10,000	10,000	10,000	ประชาชนมี สุขภาพดี	ประชาชนมีสุขภาพ ร่างกายแข็งแรง	"
16	โครงการสำรวจ ขึ้นทะเบียนสุนัข และแมว	เพื่อสำรวจสุนัขและแมว	สุนัขและแมวมานอนในตำบล	6,000	6,000	6,000	6,000	6,000	มีการสำรวจ สุนัขและแมว	มีข้อมูลสุนัขและ แมวจนในพื้นที่	"
17	โครงการรณรงค์แบบพระราชดำริ ด้านสาธารณสุข	เพื่อส่งเสริมกิจกรรมตาม แนวพระราชดำริ	ประชาชน หมู่ 1-18/ โรงเรียน/พ.สค.	360,000	360,000	360,000	360,000	360,000	มีการสนับสนุน จากประชาชน	ราษฎรมีบริการ สาธารณสุข	"
18	สืบสานพระราชปณิธาน สมเด็จพระเจ้าตากสินมหาราช	เพื่อสืบทอดวัฒนธรรม ของชาติ	กลุ่มเสียง ผู้หญิง อายุ 35 ปีขึ้นไป	60,000	70,000	70,000	70,000	70,000	มีการเข้าร่วม แข่งขัน	กลุ่มเสียงได้รับ การตรวจคัดกรอง	"
19	โครงการรณรงค์โรคขาดสารอินทรีย์ ของสมเด็จพระเทพรัตนราชสุดาฯ	เพื่อลดการขาดสาร อินทรีย์	ราษฎร หมู่ 1 - 18	60,000	70,000	70,000	70,000	70,000	มีการเข้าร่วม	ราษฎรจึงมีโรค คอขวด	"
20	โครงการรณรงค์รณรงค์โรคขาดสารอินทรีย์ ของสมเด็จพระเทพรัตนราชสุดาฯ	เพื่อส่งเสริมการสร้าง สุขภาพที่ดีแก่เด็ก	เด็ก / เยาวชน/ ประชาชน หมู่ 1-18	60,000	70,000	70,000	70,000	70,000	เด็กมีสุขภาพ ที่ดี	เด็กมีสุขภาพดี	"

ที่	โครงการ/กิจกรรม	วัตถุประสงค์	เป้าหมาย (ผลผลิตโครงการ)	งบประมาณ					ตัวชี้วัด (KPI)	ผลที่คาดว่าจะได้รับ	หน่วยงาน ที่รับผิดชอบ
				2561	2562	2563	2564	2565			
21	ส่งเสริมบทบาทและคุณภาพของบัณฑิต บัณฑิตศึกษาระดับปริญญาโท บัณฑิตศึกษาระดับปริญญาเอก	เพื่อให้บัณฑิตมีคุณภาพ ที่แข็งแกร่ง สมบูรณ์	บัณฑิตฯ ทุก หมู่ 1-18	60,000	70,000	70,000	70,000	70,000	บัณฑิตมี โครงการที่ดี	บัณฑิตมี คุณภาพที่ดี	งาน บัณฑิต
22	โครงการควบคุมโรคหนองฝี ของสมเด็จพระราชินีนาถสุทิดา	เพิ่มส่งเสริมการ สร้างเสริมสุขภาพที่ดี	ราษฎร หมู่ 1 - 18	60,000	70,000	70,000	70,000	70,000	มีการให้ความรู้ เกี่ยวกับพยาธิ	ราษฎรปลอดภัย จากโรคพยาธิ	"
23	การพัฒนาการบริการสุขภาพในโรงเรียน และชุมชนของสมเด็จพระราชินีนาถสุทิดา	สร้างเสริมสุขภาพที่ดี	ราษฎร หมู่ 1 - 18	70,000	70,000	70,000	70,000	70,000	มีการให้ความรู้ เกี่ยวกับพยาธิ	ราษฎรปลอดภัย จากโรคพยาธิ	"
24	รณรงค์ ป้องกันและแก้ไข ปัญหายาเสพติด To Be Number One	เพื่อส่งเสริมกิจกรรมการ ป้องกันและแก้ไขปัญหายา เสพติด	เด็ก /เยาวชน/ ประชาชน หมู่ 1-18	100,000	100,000	100,000	100,000	100,000	มีการรวมทีม รณรงค์ ป้องกัน ปัญหาของเขตพื้นที่	เด็ก/เยาวชน ห่างไกลยาเสพติด	"
25	โครงการตรวจสุขภาพประจำปี กลุ่มอายุ 35 ปี ขึ้นไป	เพื่อตรวจคัดกรองโรค เบาหวาน/ความดัน	ราษฎร กลุ่มอายุ 35 ปี ขึ้นไป	30,000	30,000	30,000	30,000	30,000	มีการสำรวจ กลุ่มเสี่ยง	ผู้สูงอายุน้อย ความดัน 180/90	"
26	ตรวจคัดกรองมะเร็งเต้านม มะเร็งปากมดลูก/มะเร็งต่อมลูกหมาก	เพื่อตรวจคัดกรองกลุ่ม เสี่ยง ต่อโรคมะเร็ง	กลุ่มเสี่ยง/หรือผู้หญิง อายุ 35 ปีขึ้นไป	30,000	30,000	30,000	30,000	30,000	มีการสำรวจ กลุ่มเสี่ยง	ราษฎรกลุ่มเสี่ยง มีความปลอดภัย	"
27	โครงการดูแลผู้ป่วย เบาหวาน ความดัน	เพื่อดูแลผู้ป่วยเบาหวาน ความดัน	ผู้ป่วยเบาหวาน/ ความดัน หมู่ 1 - 18	30,000	30,000	30,000	30,000	30,000	ผู้สูงอายุได้รับการ ดูแล ที่ตรวจ	ราษฎรกลุ่มเสี่ยง มีความปลอดภัย	"
28	โครงการอบรมให้ความรู้ เรื่องโรคและยา	เพื่ออบรมให้ความรู้ เรื่องโรคและยา	ราษฎร หมู่ 1 - 18	15,150	15,150	15,150	15,150	15,150	มีการอบรมเพื่อ ให้ความรู้	ราษฎรผู้ได้รับความ รู้เรื่อง โรคและยา	"
29	โครงการพัฒนาหน่วย ครอบครัว ๓.แสนสุขภาพ	เพื่ออบรมให้ความรู้ในการ รักษาพยาบาลเบื้องต้น	ราษฎร หมู่ 1 - 18	33,790	33,790	33,790	33,790	33,790	มีการรวมทีม ให้ความรู้	ราษฎรผู้ได้รับความ รู้เรื่องสุขภาพ	"
30	เก็บ/สำรวจรอบใหม่/พื้นที่ รู้ก่อนเข้าป่าเสียสุขภาพดี	เพื่อส่งเสริมกิจกรรมการ แก้ไขปัญหายาเสพติด	เด็ก/เยาวชน/ประชาชน หมู่ 1 - 18	30,000	30,000	30,000	30,000	30,000	มีการรวมทีม แก้ไขปัญหายาเสพติด	เด็ก เยาวชน ประชาชน ห่างไกลยาเสพติด	"

ที่	โครงการ/กิจกรรม	วัตถุประสงค์	เป้าหมาย (ผลผลิตโครงการ)	งบประมาณ					ตัวชี้วัด (KPI)	ผลที่คาดว่าจะได้รับ	หน่วยงาน ที่รับผิดชอบ	
				2561	2562	2563	2564	2565				
31	โครงการตามแผนยุทธศาสตร์ สร้างเสริมสุขภาพ	ส่งเสริมการออกกำลังกาย เพื่อสุขภาพ	1 โครงการ/ปี		99,400	99,400	99,400	99,400	99,400	มีการ ออกกำลังกาย อย่างสม่ำเสมอ	ราษฎรอาสาสมัคร สาธารณสุข รพ.บ้าน ไร่	สน.บ้าน ไร่
32	โครงการลด ละ เลิก การ บริโภคเครื่องดื่มที่มีแอลกอฮอล์	เพื่อรณรงค์การลด ละ เลิก เครื่องดื่มที่มีแอลกอฮอล์	รายงาน หน้า 1 - 18		30,000	30,000	30,000	30,000	30,000	มีการระดม ลด แอลกอฮอล์	ราษฎรอาสาสมัคร สาธารณสุข	"
33	ประชาชนปลอดภัยใส่ใจ การบริโภค	เพื่อให้ประชาชนรู้ สืบเสาะ สุขภาพในการรับประทานอาหาร ในทันที หน้า 1 - 18	ร้านค้า ร้านอาหาร ในทันที หน้า 1 - 18		8,300	8,300	8,300	8,300	8,300	มีการตรวจ ร้านอาหาร	ผู้ประกอบการร้านค้า ร้านอาหาร	"
34	โครงการรณรงค์ ป้องกันและ ควบคุมโรคติดต่อ ใน ศพท.	เพื่อป้องกันโรคติดต่อ ใน ศพท. ราษฎร	ศพท.อำเภอ/ศพท.โพธิ์ชัย /ชุมชน/ชุมชน		6,160	6,160	6,160	6,160	6,160	โครงการควบคุม โรคติดต่อ	เจ้าหน้าที่สาธารณสุข จากโรงพยาบาล	"
35	โครงการรณรงค์ทางไร่พืชฯ/ส่งเสริม ดูแล ป้องกันสุขภาพในช่องปาก	เพื่อป้องกันฟันผุในเด็ก/โรค ในช่องปาก	เจ้าหน้าที่ของ ศพท.อำเภอ /ศพท.โพธิ์ชัย		37,500	37,500	37,500	37,500	37,500	เจ้าหน้าที่สุขภาพ ปาก/ฟันที่ส่งเสริม ทันตสาธารณสุข	เจ้าหน้าที่สุขภาพ/ ทันตสาธารณสุข	กองการศึกษา
36	โครงการส่งเสริมสุขภาพ ผู้สูงอายุ	เพื่อให้ประชาชนรู้ ด้านสุขภาพ กับผู้สูงอายุ	ผู้สูงอายุในพื้นที่		60,000	60,000	60,000	60,000	60,000	มีการอบรมให้ ความรู้กับผู้สูงอายุ	ผู้สูงอายุในพื้นที่ ผู้สูงอายุในพื้นที่	กองส่งเสริมการ
37	สนับสนุนงานด้านบริหารงาน ของ อบต.ภายในตำบล	เพื่อสนับสนุนกิจกรรมการ ดำเนินงานของ อบต.	ผู้แทน อบต.ในการดำเนินงาน ด้านบริหารงานของ อบต.		270,000	270,000	270,000	270,000	270,000	มีการสนับสนุน งานบริหารงาน	อบต.บ้านไร่ ในตำบลบ้าน	สน.บ้าน ไร่
	รวม		โครงการ		3,509,300	3,559,300	3,559,300	3,559,300	3,559,300			

ที่	โครงการ/กิจกรรม	วัตถุประสงค์	เป้าหมาย (ผลผลิตโครงการ)	งบประมาณ					ตัวชี้วัด (KPI)	ผลที่คาดว่าจะ จะได้รับ	หน่วยงาน ที่รับผิดชอบ
				2561	2562	2563	2564	2565			
22	โครงการกิจกรรมส่งเสริมความรู้ อบรมคุณธรรม จริยธรรม	เพื่อเสริมสร้างคุณธรรม จริยธรรม	1 โครงการ/ปี ทุกที่ 1-18		10,000	10,000	10,000	10,000	10,000	ประชาชนมีคุณธรรม ประชาชนมีคุณธรรม	กองการศึกษา กองสวัสดิการ
	รวม		22		750,000	750,000	750,000	750,000	750,000		

3.5 แผนงานการศาสนาวัฒนธรรมและันทนาการ

ที่	โครงการ/กิจกรรม	วัตถุประสงค์	เป้าหมาย (ผลผลิตโครงการ)	งบประมาณ					ตัวชี้วัด (KPI)	ผลที่คาดว่าจะ จะได้รับ	หน่วยงาน ที่รับผิดชอบ	
				2561	2562	2563	2564	2565				
1	โครงการแข่งขันกีฬา ค้ำชานาถพืด	เพื่อสร้างความสามัคคี ส่งเสริม ออกกำลังกายในชุมชน	1 ครั้ง / ปี		200,000	200,000	200,000	200,000	200,000	มีการแข่งขันกีฬา ค้ำชานาถพืด	ชุมชนมีชาวชุมชนซึ่ง รักความสามัคคี	กองการศึกษา
2	โครงการแข่งขันกีฬา ท้องถิ่นสัมพันธ์	เพื่อเชื่อมสัมพันธ์ในครัวเรือน หมู่บ้าน	1 ครั้ง / ปี		50,000	50,000	50,000	50,000	50,000	มีการแข่งขันกีฬา ท้องถิ่นสัมพันธ์	สร้างสัมพันธ์ภาพที่ดี ต่อพี่น้องประชาชน	
3	โครงการแข่งขันกีฬาฟุตบอล	เพื่อส่งเสริมกิจกรรมกีฬา การใช้กีฬาฟุตบอล เวลาว่างให้เกิดประโยชน์	ไม่เกิน 12.15 ปี		40,000	40,000	40,000	40,000	40,000	มีการแข่งขันกีฬา ฟุตบอล	เด็ก/เยาวชนมีกำลังใจ รักกีฬา	
4	โครงการตั้งศูนย์กลุ่มกีฬา/ ออกกำลังกาย	เพื่อจัดซื้อวัสดุ/อุปกรณ์ ออกกำลังกาย/กีฬา	1 ครั้ง / ปี		100,000	100,000	100,000	100,000	100,000	มีศูนย์ออกกำลังกาย กีฬาทุกหมู่บ้าน	ชุมชนมีสุขภาพดี ออกกำลังกายที่ปลอดภัย	
5	โครงการฝึกอบรมกีฬา ขั้นพื้นฐาน / สรยุทธกีฬา	เพื่ออบรม ให้ความรู้ขั้นพื้นฐาน เกี่ยวกับกีฬาต่างๆ เช่นฟุตบอล ฯลฯ	1 ครั้ง / ปี		30,000	30,000	30,000	30,000	30,000	มีพื้นฐานกีฬา ขั้นสูง	เด็ก/เยาวชนมีความรู้ ด้านกีฬา/ออกกำลังกาย	
6	โครงการฝึกอบรม กรรมการตัดสินกีฬา	เพื่ออบรม ให้ความรู้เกี่ยวกับกา ตัดสินกีฬา	1 ครั้ง / ปี		30,000	30,000	30,000	30,000	30,000	มีการกรรมการ ตัดสินกีฬา	มีการกรรมการกีฬาประจำ ตำบล/หมู่บ้าน	
7	โครงการสนับสนุนกีฬา ในระดับต่างๆ	เพื่อสนับสนุนกีฬาเข้าร่วมการแข่งขัน ระดับอำเภอ จังหวัด ฯลฯ	2 ครั้ง / ปี		30,000	30,000	30,000	30,000	30,000	มีการสนับสนุนกีฬา เข้าร่วมการแข่งขัน	เด็ก/เยาวชนมีความรู้ ด้านกีฬา/ออกกำลังกาย	

ที่	โครงการ/กิจกรรม	วัตถุประสงค์	เป้าหมาย (ผลผลิตโครงการ)	งบประมาณ					ตัวชี้วัด (KPI)	ผลลัพธ์ที่ จะได้รับ	หน่วยงาน ที่รับผิดชอบ
				2561	2562	2563	2564	2565			
8	ก่อสร้างปรับปรุงสถานที่ โหม่งประติมากรรม/สวนสุขภาพ	เพื่อจัดให้สถานที่พำนักนักเรียน 2 แห่ง / ปี		200,000	200,000	200,000	200,000	200,000	จำนวนสถานที่ ในพื้นที่ยุทธศาสตร์ ประติมากรรม/สวนสุขภาพ	นางสาว นงนิจ นงนิจ	
	รวม	8	โครงการ		680,000	680,000	680,000	680,000			
	รวมทั้งสิ้น 5 แผนงาน	92	โครงการ		24,389,300	24,389,300	24,389,300	24,389,300			

ยุทธศาสตร์จังหวัดที่ 4 สร้างสมรรถนะทรัพยากรธรรมชาติและสิ่งแวดล้อมให้มีความภาพและยั่งยืน
ยุทธศาสตร์การพัฒนาของ อบท. โขงเจ็ญจังหวัดที่ 1 การพัฒนาการเชื่อมโยงเครือข่ายโครงสร้างพื้นฐาน

4. ยุทธศาสตร์ที่ 4 ยุทธศาสตร์การบริหารจัดการทรัพยากรธรรมชาติและสิ่งแวดล้อม

4.1 แผนงานและชุมชน

ที่	โครงการ/กิจกรรม	วัตถุประสงค์	เป้าหมาย (ผลผลิตโครงการ)	งบประมาณ					ตัวชี้วัด (KPI)	ผลที่คาดว่าจะได้รับ	หน่วยงาน
				2561	2562	2563	2564	2565			
1	โครงการก่อสร้างบ่อน้ำดื่มชุมชน	เพื่อจัดให้มีบ่อน้ำดื่มชุมชนแก่ตำบล แสนสุข	1 แห่ง		500,000	500,000	500,000	500,000	500,000	จำนวนบ่อน้ำ ดื่มชุมชน	งบอุดหนุน ท้องถิ่น
2	ก่อสร้างปรับปรุงซ่อมแซม/พัฒนา อาคารระบบพื้นที่งานเทศบาล	เพื่อให้มีตามสายประปาที่มี ประสิทธิภาพ ครบวงจร	เทศบาลขยะ/พื้นที่ บริเวณตำบลขยะ		300,000	300,000	300,000	300,000	การบำรุงรักษา การประเมิน	มีตามสายประปาที่ มาตรฐาน ครบวงจร	-
3	ก่อสร้างปรับปรุงบำรุงซ่อมแซม จากหมอกที่หมอก/พลาซง	เพื่อให้มีตามสิ่งแวดล้อมที่ มาตรฐาน	อาคาร/สวนสิ่งแวดล้อม		100,000	100,000	100,000	100,000	มีอาคารที่ มีสวนสิ่งแวดล้อม/	มีสิ่งแวดล้อมที่ มาตรฐาน	-
4	โครงการก่อสร้างสะพาน ข้ามสะพาน	เพื่อก่อสร้างสะพานสำหรับ ข้ามสะพาน	บริเวณตำบลขยะ		50,000	50,000	50,000	50,000	การก่อสร้าง มีสะพาน	การก่อสร้าง มีสะพาน	-
5	โครงการก่อสร้างระบบ บำบัดน้ำ	เพื่อก่อสร้างระบบบำบัดน้ำ สำหรับพื้นที่ชุมชน	รอบบริเวณตำบลขยะ		500,000	500,000	500,000	500,000	มีระบบบำบัด น้ำ	ตามมาตรฐาน ที่รับรอง	-
6	จัดซื้อถังขยะ/วัสดุ อุปกรณ์ อุปกรณ์เก็บขยะ	จัดหาถังขยะ/วัสดุ อุปกรณ์เก็บ ขยะทุกครัวเรือน	ภายในพื้นที่ ตำบลแสนสุข		100,000	100,000	100,000	100,000	มีถังขยะ ครบทุกครัวเรือน	ครัวเรือนที่มีถังขยะ ครบถ้วน	งบอุดหนุน
7	โครงการจัดซื้อวัสดุ เครื่องมือช่าง	เพื่อให้มีชุดในการปฏิบัติงาน เกี่ยวกับขยะ	จัดซื้อชุดปฏิบัติงานที่ตำบล		30,000	30,000	30,000	30,000	ตามงาน ช่าง	การบริการจัดการขยะ เป็นไปอย่างมีประสิทธิภาพ	งบอุดหนุน ท้องถิ่น
8	จ้างพนักงานปฏิบัติงาน	เพื่อดำเนินงานตามหน้าที่ งาน	1 คน		124,000	124,000	124,000	124,000	มีพนักงาน งาน	การบริการจัดการขยะ เป็นไปอย่างมีประสิทธิภาพ	งบอุดหนุน

ที่	โครงการ/กิจกรรม	วัตถุประสงค์	เป้าหมาย (ผลผลิตโครงการ)	งบประมาณ					ตัวชี้วัด (KPI)	ผลที่คาดว่าจะได้รับ	หน่วยงาน ที่รับผิดชอบ
				2561	2562	2563	2564	2565			
9	โครงการบริการกำจัดขยะ มูลฝอยและสิ่งปฏิกูล	เพื่อให้บริการจัดเก็บขยะในชุมชน จัดเก็บขยะ	จ้างเหมาบริการขนส่งบริการ	400,000	400,000	400,000	400,000	400,000	มีการจัดเก็บขยะ ในพื้นที่ เป็นไปอย่างมีประสิทธิภาพ	งานเก็บ	
10	จ้างเหมาคนงานประจำ เทศบาลฯ	เพื่อให้บริการจัดการขยะที่ เทศบาลฯ	จ้างเหมาบริการคนงาน ประจำเทศบาลฯ	200,000	200,000	200,000	200,000	200,000	มีการจัดเก็บขยะ ในพื้นที่ เป็นไปอย่างมีประสิทธิภาพ	-	
11	โครงการรณรงค์ประชาสัมพันธ์/ กองทุนขยะ/การคัดแยกขยะ	เพื่อรณรงค์ปลูกจิตสำนึก ปรับเปลี่ยน พฤติกรรมการทิ้งขยะ นำขยะไปใช้ใหม่	ราษฎร หมู่ 1-18	50,000	50,000	50,000	50,000	50,000	ครัวเรือนมีการ คัดแยกขยะ ความถี่ นำขยะกลับมาใช้ใหม่	-	
12	โครงการมอบขยะ/นำไปกำจัด ป่าขยะ	เพื่อมอบ/รับ/นำขยะไปพื้นที่ ป่าขยะ	ป่าขยะในตำบล	100,000	100,000	100,000	100,000	100,000	มีการมอบป่าขยะ ป่าขยะ	-	
13	ก่อสร้างสถานที่เก็บขยะ/คัดแยก ขยะ/กำจัด/บริการจัดการขยะ	เพื่อให้บริการบริหารจัดการขยะ โดยมาตรฐาน	ภายในพื้นที่ ตำบลสนมสุข	300,000	300,000	300,000	300,000	300,000	จำนวนสถานที่ บริการจัดการขยะ	ตามแผนท้องถิ่น ของสำนักงาน	
14	โครงการ/กิจกรรมรณรงค์ ท้องถิ่น	เพื่อให้มีกิจกรรมรณรงค์ ท้องถิ่น	ภายในพื้นที่ ตำบลสนมสุข	100,000	100,000	100,000	100,000	100,000	มีการรณรงค์ ท้องถิ่น	ตามแผน ของสำนักงาน	
	รวม		โครงการ	2,854,000	2,854,000	2,854,000	2,854,000	2,854,000			

4.2 แผนงานการเกษตร

ที่	โครงการ/กิจกรรม	วัตถุประสงค์	เป้าหมาย (ผลผลิตโครงการ)	งบประมาณ					ตัวชี้วัด (KPI)	ผลที่คาดว่าจะได้รับ	หน่วยงาน ที่รับผิดชอบ
				2561	2562	2563	2564	2565			
1	โครงการปลูกป่าเฉลิมพระเกียรติ ปลูกป่าทดแทน	เพื่อสร้างจิตสำนึกอนุรักษ์ป่าปลูก ป่าและเพิ่มพื้นที่ป่า	พื้นที่ป่าในตำบล/เทศบาลฯ เช่น คลองคิง กองสูง ป่าช้าโพธิ์มีชัย ฯลฯ	20,000	20,000	20,000	20,000	20,000	มีพื้นที่ป่า เพิ่มขึ้น	ป่าไม้ได้รับการอนุรักษ์ ให้คงอยู่	สำนักงานป่าไม้
2	โครงการอนุรักษ์ดินและน้ำ ลดน้ำท่วมภัยในตำบล	เพื่ออนุรักษ์ดินและน้ำ พัฒนาอ่างเก็บน้ำในตำบล	อ่างเก็บน้ำของเทศบาล ในตำบล	100,000	100,000	100,000	100,000	100,000	มีพื้นที่ดิน เพิ่มขึ้น	พื้นที่ดินน้ำได้รับการ อนุรักษ์	-

ที่	โครงการ/กิจกรรม	วัตถุประสงค์	เป้าหมาย (ผลผลิตโครงการ)	งบประมาณ					ตัวชี้วัด (KPI)	ผลที่คาดว่าจะได้รับ	หน่วยงาน ที่ได้รับมอบหมาย
				2561	2562	2563	2564	2565			
3	โครงการปลูกหญ้าแฝก เฉลิมพระเกียรติ	เพื่อป้องกันการทำลายของดิน	พื้นที่ป่าในตำบล/สี่สารณะ	10,000	10,000	10,000	10,000	10,000	การรักษาดูแล ของสิ่งมีชีวิต	ลดการพังทลายของดิน	คนงาน คนแปด
4	โครงการจัดตั้งกองทุนป่าชุมชน (ป่าทางฝั่งป่าหอยเขย)	เพื่อให้ประชาชนมีส่วนร่วมในบริหารจัดการป่าชุมชน	จัดตั้งกรรมการป่าชุมชน	20,000	20,000	20,000	20,000	20,000	มีกองทุนป่า ชุมชน	ชุมชนได้มีส่วนร่วมใน การบริหารจัดการป่า	คนงาน แปด
5	ตรวจสอบแนวเขตป่า/สำรวจ/ รังวัดที่ดินสาธารณะประโยชน์	เพื่อตรวจสอบการบุกรุกทำลายป่า เพื่อป้องกันการทำลายป่า	ป่าไม้/ที่สาธารณะประโยชน์ภายใน ตำบล	30,000	30,000	30,000	30,000	30,000	การบุกรุกที่ ตำบลยอคง	ที่สาธารณะประโยชน์ รับการคุ้มครองดูแล	คนงาน สามคน
6	โครงการอนุรักษ์ พัฒนา จัดระบบนิเวศป่าชุมชน	เพื่อสร้างจิตสำนึกในการ อนุรักษ์ป่าทางฝั่ง/ตอนบนชาย และระบบนิเวศพื้นที่	พื้นที่ป่าสาธารณะในตำบล	1,000,000	1,000,000	1,000,000	1,000,000	1,000,000	พื้นที่อนุรักษ์ นิเวศที่ดี	ประชาชนมีจิตสำนึก ชุมชนมีระบบนิเวศที่ดี	คนงาน แปด
7	ดูแลอนุรักษ์รักษา/พัฒนา/ฟื้นฟู/รีด/ กำจัดวัชพืชป่า/สร้างรักษาแหล่งน้ำ	เพื่ออนุรักษ์พัฒนาฟื้นฟู รื้อถอนพงชวา แหล่งน้ำสาธารณะ เช่น หนองน้ำ แหล่งน้ำอ่างเก็บน้ำ ภายในตำบล	ดูแลน้ำสาธารณะ เช่น หนองน้ำ ทุกหลุม หนองน้ำเก่า หนองน้ำ ใหม่	1,000,000	1,000,000	1,000,000	1,000,000	1,000,000	จำนวนแหล่งน้ำ ในตำบล	แหล่งน้ำได้รับการ รักษา/ฟื้นฟู	คนงาน สามคน
8	อนุรักษ์ ฟื้นฟู พัฒนาป่า เพื่อสิ่งแวดล้อมและคุณภาพชีวิต	เพื่อพัฒนาแหล่งน้ำ	แหล่งน้ำในพื้นที่ หมู่ 1-18	200,000	200,000	200,000	200,000	200,000	แหล่งน้ำได้รับ การพัฒนา	แหล่งน้ำได้รับการพัฒนา ฟื้นฟู	คนงาน สองคน
รวมทั้งสิ้น 2 แผนงาน				22	โครงการ	5,234,000	5,234,000	5,234,000	5,234,000	5,234,000	

ยุทธศาสตร์จังหวัดที่ 3 ยกระดับคุณภาพชีวิตและเสริมสร้างความเข้มแข็งของครอบครัว ชุมชนและสังคม
ยุทธศาสตร์การพัฒนาของ อปท. ในเขตจังหวัดที่ 2 สร้างความเข้มแข็งของครอบครัว ชุมชนและสังคม

5. ยุทธศาสตร์ที่ 5 ยุทธศาสตร์ด้านการศึกษา ศาสนา วัฒนธรรม ประเพณีและภูมิปัญญาท้องถิ่น

5.1 แผนงานการศึกษา

ที่	โครงการ/กิจกรรม	วัตถุประสงค์	เป้าหมาย (ผลผลิตโครงการ)	งบประมาณ						ตัววัด (KPI)	ผลที่คาดว่าจะ ได้รับ	ทุนอุดหนุน
				2561	2562	2563	2564	2565				
1	จัดหาวัสดุ/ อุปกรณ์/ วัสดุภัณฑ์ บุคลากร/สื่อการเรียนการสอน	จัดหาวัสดุ วัสดุงานสำนักงาน/สื่อการเรียนการสอน เช่น โฟโต้ ปุคสา/ โฟลิ่งยอ	ชุดคอมพิวเตอร์/เครื่องพิมพ์ดีด/แท็บเล็ต	100,000	100,000	100,000	100,000	100,000	100,000	มีวัสดุ อุปกรณ์ คอมพิวเตอร์/อุปกรณ์/บุคลากร/สื่อการเรียนการสอนที่เพียงพอ		
2	โครงการศึกษาชุมชนของ คณะกรรมการ ครูผู้ดูแลเด็ก	เพื่อส่งเสริม สนับสนุนบุคลากรศึกษาระดับชั้นประถมศึกษา	ครูผู้ดูแลเด็ก/คณะกรรมการ ศูนย์พัฒนาเด็กเล็ก	50,000	50,000	50,000	50,000	50,000	คณะกรรมการระดับศูนย์พัฒนาเด็กเล็ก ความรู้/ปฏิบัติงานทางการศึกษา	คณะกรรมการระดับศูนย์พัฒนาเด็กเล็ก		
3	โครงการส่งเสริมการประเมิน คุณภาพการศึกษาระดับการศึกษา	เพื่อพัฒนาระบบการศึกษาระดับการศึกษา	ศูนย์พัฒนาเด็กเล็ก/เทศบาล /โรงเรียน	20,000	20,000	20,000	20,000	20,000	ความรู้/ปฏิบัติงานทางการศึกษา	การปรับปรุงและพัฒนาระบบการศึกษาระดับการศึกษา		
4	โครงการรณรงค์เพื่อขยายความรู้ เรื่องสิ่งแวดล้อมแก่ประชาชน	เพื่อเพิ่มศักยภาพ การจัดการศึกษา การเพิ่มศักยภาพ	ศูนย์พัฒนาเด็กเล็กร่วมกับ โรงเรียนชุมชน/โรงเรียน	100,000	100,000	100,000	100,000	100,000	ความรู้/ปฏิบัติงานทางการศึกษา	การบริการทางการศึกษาที่เพิ่มมากขึ้น		
5	โครงการรับบริจาควัสดุ/วัสดุ สำหรับศูนย์พัฒนาเด็กเล็ก	เพื่อให้ ศพท. มีสภาพแวดล้อมที่ดี เหมาะสมแก่การเรียนการสอน	ศูนย์พัฒนาเด็กเล็ก/โรงเรียน /เทศบาล	100,000	100,000	100,000	100,000	100,000	มีสภาพแวดล้อม ที่ปลอดภัย	ศูนย์พัฒนาเด็กเล็กมีสภาพแวดล้อมที่ดี น่าอยู่		
6	ก่อสร้าง/ปรับปรุง/ซ่อมแซม สนามเด็กเล่น/ เครื่องเล่น	เพื่อส่งเสริมพัฒนาการที่ สมบูรณ์ของเด็ก	เทศบาล/โรงเรียน	100,000	100,000	100,000	100,000	100,000	มีอาคารสนามเด็กเล่น ที่ปลอดภัย	มีอาคารสนามเด็กเล่น ที่ปลอดภัย		
7	จ้างเหมาบริการปรุงอาหาร ประจำศูนย์พัฒนาเด็กเล็ก	เพื่อให้เด็กได้รับบริการของศูนย์พัฒนา เด็กเล็กที่มั่นคง/มาตรฐาน	2 คน ศพท.เทศบาล/โรงเรียน	144,000	144,000	144,000	144,000	144,000	ศพท. มีความ พร้อม มาตรฐาน	ศูนย์พัฒนาเด็กเล็ก ได้มาตรฐาน		
8	จ้างเหมาบริการรถพยาบาล ประจำศูนย์พัฒนาเด็กเล็ก	เพื่อให้เด็กได้รับบริการของศูนย์พัฒนา เด็กเล็กที่มั่นคง/มาตรฐาน	2 คน ศพท.เทศบาล/โรงเรียน	144,000	144,000	144,000	144,000	144,000	ศพท. มีความ พร้อม มาตรฐาน	ศูนย์พัฒนาเด็กเล็ก ได้มาตรฐาน		

ที่	โครงการ/กิจกรรม	วัตถุประสงค์	เป้าหมาย (ผลผลิตโครงการ)	งบประมาณ						ตัวชี้วัด (KPI)	ผลที่คาดว่าจะ จะได้รับ	ตัวชี้วัด ที่รับผิดชอบ
				2561	2562	2563	2564	2565				
9	โครงการจัดทำแผนระดับ ผัง แผน นักเรียนของศูนย์พัฒนาเด็กเล็ก	เพื่อรับ-ส่ง นักเรียนของศูนย์พัฒนา เด็กเล็กในเขตตำบลหนองเสือ	จ้างแม่พาหนะรับ - ส่ง เด็ก ของศูนย์พัฒนาเด็กเล็ก	252,000	252,000	252,000	252,000	252,000	มีบริการรถรับ ส่งนักเรียนโรงเรียน ต่างตำบลใกล้เคียง	เด็กทั้งโรงเรียนได้รับ-ส่ง อย่างถูกต้องเรียบร้อย	กองการศึกษา	
10	สนับสนุนวิทยุ / อุปกรณ์/สื่อการ การสอน/บุคลากรทางการศึกษา	เพื่อส่งเสริมสนับสนุนทางการศึกษา ศึกษาระดับโรงเรียนให้มีความรู้ความ สามารถ	โรงเรียนในเขตพื้นที่ ตำบลหนองเสือ	90,000	90,000	90,000	90,000	90,000	มีสื่อการเรียน การสอนที่มีคุณภาพ	นักเรียนมีสื่อการเรียน การสอนที่มีคุณภาพ	"	
11	โครงการอบรมเพื่อศึกษาดูงาน/ครู ผู้ดูแลเด็ก/พัฒนาบุคลากร	เพื่อพัฒนาทักษะทางการศึกษาระดับ การสอบ ทักษะ ปรารถนาการ ครูผู้ดูแลเด็ก/พัฒนาบุคลากร	ครู/บุคลากรทางการศึกษา/ ผู้ปกครอง/วิทยากร	30,000	30,000	30,000	30,000	30,000	เด็กเล็กมีการ พัฒนาที่สนใจ	ครูผู้ดูแลเด็กได้รับการ พัฒนาที่สนใจ	"	
12	ปรับปรุงซ่อมแซม / วัสดุ/ ครุภัณฑ์/สิ่งก่อสร้างอื่นๆ	เพื่อปรับปรุงซ่อมแซม วัสดุ/ครุภัณฑ์ หรือสิ่งก่อสร้างที่ชำรุด/จำเป็น	ศูนย์พัฒนาเด็กเล็ก/โรงเรียน เขตพื้นที่ตำบลหนองเสือ	200,000	200,000	200,000	200,000	200,000	วัสดุ ครุภัณฑ์/สิ่ง ก่อสร้างอาคารที่ ชำรุด	โรงเรียน/ศูนย์พัฒนา เด็กเล็กได้รับการ ก่อสร้างอาคารที่ ชำรุดได้รับการ พัฒนาที่สนใจ	"	
13	สนับสนุนค่าใช้จ่ายในการบริหาร งานศึกษา ราชการส่วน ๓๓	เพื่อสนับสนุนบุคลากรทางการศึกษา ศูนย์พัฒนาเด็กเล็ก	บุคลากรตามจำนวนเด็ก	575,000	575,000	575,000	575,000	575,000	สนับสนุนภาพที่ สมบูรณ์ และ สมบูรณ์	เด็กเล็กได้รับการ ดูแลอย่างเพียงพอถูกต้องในทางการ	"	
14	ค่าจัดการเรียนการสอนรายหัว ของศูนย์พัฒนาเด็กเล็ก	เพื่อส่งเสริม สนับสนุนการศึกษา ของศูนย์พัฒนาเด็กเล็ก	ศพด.ท่าลาด/โพธิ์ชัย	200,000	200,000	200,000	200,000	200,000	ศพด. มีผู้ปกครอง พร้อม มาสมัคร เรียน	ศูนย์พัฒนาเด็กเล็ก ค่าเรียนพร้อม ค่าอาหารกลางวัน	"	
15	เงินสนับสนุนค่าใช้จ่ายบริหาร ศึกษา(ค่าจ้างพนักงานจ้าง)	จ่ายเป็นค่าจ้าง(ค่าตอบแทน) และเงินเพิ่ม พนักงานจ้าง	ค่าจ้างค่าตอบแทนพนักงาน ขอผู้ช่วยครูผู้ดูแลเด็ก	248,640	248,640	248,640	248,640	248,640	มีงบประมาณ บริหาร	การบริหารจัดการ ศึกษาฉบับประสิทธิภาพ	"	
16	โครงการอาหารกลางวัน ศพด./โรงเรียน	เพื่อสนับสนุนอาหารกลางวัน(นม) ศูนย์พัฒนาเด็กเล็ก/โรงเรียน	ศูนย์พัฒนาเด็กเล็ก 2 แห่ง/ โรงเรียนในเขตพื้นที่ 6 แห่ง	1,200,000	1,200,000	1,200,000	272,000	272,000	เด็กมีสุขภาพ แข็งแรง	เด็กเล็กได้รับอาหารเสริม นมอย่างเพียงพอ	"	
17	จัดซื้อวัสดุ ครุภัณฑ์สำนักงาน ศูนย์พัฒนาเด็กเล็ก	เพื่อจัดให้มีวัสดุ อุปกรณ์ เครื่องใช้สำนักงานในการปฏิบัติงาน	โต๊ะ - เก้าอี้ คอมพิวเตอร์ เครื่องใช้สำนักงาน	100,000	100,000	100,000	100,000	100,000	ศพด. มีอุปกรณ์ พร้อม มาตรวจ	ศูนย์พัฒนาเด็กเล็กมี ความพร้อมในการบริหารงาน	"	
18	ติดตั้งระบบรับชม/ชมและ รับชม เด็กเล็ก	ติดตั้งชมรมชม ทีวีดาวเทียม อาคารศูนย์พัฒนาเด็กเล็ก	ศูนย์พัฒนาเด็กเล็กท่าลาด /โพธิ์ชัย	100,000	100,000	100,000	100,000	100,000	ศพด. มีความ ปลอดภัย	เด็กสามารถชม เพื่อความปลอดภัย	"	
19	โครงการก่อสร้างอาคาร จัดประกอบอาคาร	เพื่อให้มีสถานที่ในการจัดกิจกรรม จัดประกอบอาคาร	ศูนย์พัฒนาเด็กเล็กท่าลาด /โพธิ์ชัย	200,000	200,000	200,000	200,000	200,000	มีอาคารที่พร้อม จัดกิจกรรม	ศูนย์พัฒนาเด็กเล็กมี อาคารจัดประกอบอาคาร	"	

ที่	โครงการ/กิจกรรม	วัตถุประสงค์	เป้าหมาย (ผลผลิตโครงการ)	งบประมาณ					ตัวชี้วัด (KPI)	ผลที่คาดว่าจะ จะได้รับ	หน่วยงาน ที่รับผิดชอบ
				2561	2562	2563	2564	2565			
20	เดินรณรงค์ประชาสัมพันธ์ ศูนย์พัฒนาเด็กเล็ก	เพื่อจัดให้มีห้องน้ำบริการสาธารณะ	ห้องน้ำ ศพท.ท่าเสา/โพธิ์ชัย	100,000	100,000	100,000	100,000	100,000	มีห้องน้ำ ภายใน ศพท. ท่าเสา	ศพท.มีห้องน้ำที่ ใช้มาตรฐาน	กองการศึกษา
21	ปรับปรุงซ่อมแซม ห้องอ่านหนังสือ ศพท. ท่าเสา	เพื่อปรับปรุงห้องอ่านหนังสือให้ดี มีมาตรฐาน	ศูนย์พัฒนาเด็กเล็กท่าเสา /โพธิ์ชัย	100,000	100,000	100,000	100,000	100,000	มีห้องอ่านน้ำ มาตรฐาน	ศพท.มีห้องอ่านน้ำที่ ใช้มาตรฐาน ถูกดูแลรักษา	"
22	จัดซื้อโทรทัศน์/วิทยุของ /เขตพื้นที่/เครือข่าย	เพื่อให้มีโทรทัศน์/วิทยุ/ของพื้ที่ เครื่องใช้ภายใน ศพท./สำนักงาน	พ้ท.ท่าเสา/เขตพื้ที่/โรงเรียน โพ ศพท./สำนักงาน	10,000	10,000	10,000	10,000	10,000	มีโทรทัศน์/ วิทยุพื้ที่	สำนักงาน/ศพท.สะดวก ของพื้ที่ใช้งานบริการ	"
23	จัดซื้อยานพาหนะ ประจำศูนย์พัฒนาเด็กเล็ก	เพื่อใช้ในการขนส่งนักเรียน ศูนย์พัฒนาเด็กเล็ก	ศูนย์พัฒนาเด็กเล็กท่าเสา /โพธิ์ชัย	200,000	200,000	200,000	200,000	200,000	เด็กมีพัฒนาการ ตามวัย	ศูนย์พัฒนาเด็กเล็กมี ยานพาหนะที่มาตรฐาน	"
24	ก่อสร้างอาคารเรียน /อาคารเรียนต่างๆ	เพื่อให้มีอาคารเรียนที่ทันสมัย /ใช้สอย	ศูนย์พัฒนาเด็กเล็กท่าเสา /โพธิ์ชัย	20,000	20,000	20,000	20,000	20,000	มีป้ายประชาสัมพันธ์/ ประชาสัมพันธ์	ป้ายประชาสัมพันธ์ ใช้ภายใน	กองการศึกษา กองช่าง
25	โครงการบริการงานด้าน สาธารณสุขในท	เพื่อให้การบริการงานเป็นไป อย่างมีประสิทธิภาพ	คำนำ คำโพ คำโพธิ์ และคำบริการอื่นที่เกี่ยวข้อง	60,000	60,000	60,000	60,000	60,000	สาธารณสุขในท มาตรฐาน	การบริการประชาชนที่ ดี มีประสิทธิภาพ	กองการศึกษา
26	โครงการกิจกรรมเฝ้าระวัง อาชญากรรม	เพื่อเสริมสร้างองค์ความรู้เกี่ยวกับ อาชญากรรม		10,000	10,000	10,000	10,000	10,000	มีองค์ความรู้ เกี่ยวกับอาชญากรรม	มีความรู้เกี่ยวกับอาชญากรรม	กองการศึกษา
27	ก่อสร้าง ถนน คสล. เชื่อมอาคาร ศพท.	เพื่อลดปัญหาทางเดินเชื่อมภายใน ศูนย์พัฒนาเด็กเล็ก	ศูนย์พัฒนาเด็กเล็กท่าเสา /โพธิ์ชัย	200,000	200,000	200,000	200,000	200,000	เห็นมีการสัญจร ไป-มาสะดวก	มีทางเดินเชื่อมภายใน ศูนย์พัฒนาเด็กเล็ก	กองการศึกษา กองช่าง
28	ปรับปรุงซ่อมแซม/ซ่อม อาคารศูนย์พัฒนาเด็กเล็ก	ปรับปรุง/ซ่อมแซมห้อง/สถานที่ /วัสดุภายใน/หรืออื่น ๆ ตามความเหมาะสม	ศพท.ท่าเสา/โพธิ์ชัย	100,000	100,000	100,000	100,000	100,000	ศพท.มาตรฐาน ใหม่มาตรฐาน	มีศูนย์พัฒนาเด็กเล็กที่ ใหม่มาตรฐาน	"
29	ก่อสร้าง/ปรับปรุง/ซ่อมแซม รั้ว/ประตูพัฒนาเด็กเล็ก	เพื่อให้อาคารมีความสวยงาม มีมาตรฐาน	ศพท.โพธิ์ชัย/ศพท.ท่าเสา	200,000	200,000	200,000	200,000	200,000	มีรั้วที่ มาตรฐาน	ศพท.มีรั้วมาตรฐาน ใหม่/ประตู	"
30	ก่อสร้าง/ปรับปรุง/ซ่อมแซม/ ซ่อมแซม อาคารศูนย์พัฒนาเด็กเล็ก	เพื่อจัดทำสิ่งแวดล้อมที่ ศูนย์พัฒนาเด็กเล็ก	2 แห่ง ศพท.โพธิ์ชัย / ศพท.ท่าเสา	270,000	270,000	270,000	270,000	270,000	จำนวนสถานที่ 2 แห่ง	ศพท.มีสวนที่ สร้างใหม่	กองการศึกษา กองช่าง

ที่	โครงการ/กิจกรรม	วัตถุประสงค์	เป้าหมาย (ผลผลิตโครงการ)	งบประมาณ						ตัวชี้วัด (KPI)	ผลที่คาดว่าจะ จะได้รับ	หน่วยงาน ที่รับผิดชอบ
				2561	2562	2563	2564	2565				
31	ก่อสร้าง/จัดตั้งระบบน้ำภายใน ศูนย์พัฒนาเด็กเล็ก	เพื่อปรับปรุงระบบการจ่ายน้ำ ท่อส่งน้ำ น้ำยาคู น้ำพุ/สปริงน้ำแร่ ฯลฯ	ศูนย์พัฒนาเด็กเล็กท่าศาลา /โพธิ์ชัย	100,000	100,000	100,000	100,000	100,000	มีระบบน้ำเพื่อ ใช้เป็น ศพท. โรงเรียน	ศพท.มีระบบน้ำสำหรับ โรงเรียน บริเวณ เกษตร โรงเรียน	กองการศึกษา กองช่าง	
32	แข่งขันทักษะการวิชาการของแม่ /พัฒนาศักยภาพเด็กปฐมวัย	เพื่อส่งเสริมและพัฒนาการทางวิชาการของเด็กลูก	ศูนย์พัฒนาเด็กเล็กท่าศาลา /โพธิ์ชัย	30,000	30,000	30,000	30,000	30,000	ศพท.มีการพัฒนา ทักษะ	เด็กเกิดมีการพัฒนาทักษะ	กองการศึกษา	
33	โครงการพัฒนาเด็กเล่นสร้างปัญญา	เพื่อจัดทำระบบเด็กเล่น ในศูนย์พัฒนาเด็กเล็ก	2 แห่ง ศพท.โพธิ์ชัย / ศพท.ท่าศาลา	200,000	200,000	200,000	200,000	200,000	จำนวนระบบเด็ก เล่น 2 แห่ง	ศพท.มีระบบเด็กเล่น สร้างปัญญา	กองการศึกษา กองช่าง	
34	ฝึกทักษะรายสัปดาห์เด็กเล่น	เพื่อป้องกันระบบเด็กเล่น อุบัติเหตุ	2 แห่ง ศพท.โพธิ์ชัย / ศพท.ท่าศาลา	50,000	50,000	50,000	50,000	50,000	ฝึกตั้งราย สัปดาห์	ศพท.มีความปลอดภัย	..	
35	โครงการปรับเปลี่ยน ศพท. โพธิ์ชัย	เพื่อให้ได้ทิศทางผลงาน เป็นระบบ	ศูนย์พัฒนาเด็กเล็กโพธิ์ชัย	20,000	20,000	20,000	20,000	20,000	มีป้ายที่มองเห็น ชัดเจน	ศพท.ด้านเอกสาร ชัดเจน มีป้ายบอกสถานที่	..	
36	นำขยะทั่วไปโรงเรียน/ศพท. ที่ตั้งในท้องถื่น	เพื่อให้มีขยะสะอาดในการอุปโภค บริโภค	ศูนย์พัฒนาเด็กเล็ก/โรงเรียน ในเขตพื้นที่	50,000	50,000	50,000	50,000	50,000	มีเครื่องกรองน้ำ	นักเรียน เด็กเล็ก มีน้ำ สะอาดใช้อุปโภค บริโภค	กองการศึกษา	
37	โครงการสร้างเสริมทักษะ เชิงพื้นที่เพื่อการจัดการองค์ ความรู้ที่การศึกษาศูนย์พัฒนา	เพื่อเพิ่มศักยภาพการ จัดการศึกษา	ศูนย์พัฒนาเด็กเล็กร่วมกับ วิสาหกิจชุมชนเกษตร	20,000	20,000	20,000	20,000	20,000	การจัดการศึกษา มีศักยภาพ	ศพท.มีคุณภาพ มาตรฐาน	..	
38	โครงการส่งเสริมการอ่าน รวมสารและหนังสือพิมพ์	เพื่อส่งเสริมให้ประชาชนได้เรียนรู้ ข้อมูลข่าวสาร และวิถีชีวิตการอ่าน	หนังสือพิมพ์ที่กระจายในบ้าน /อบต.	20,000	20,000	20,000	20,000	20,000	มีหนังสือพิมพ์/ ประจำ อบต.	เพื่อเป็นการส่งเสริมหนังสือพิมพ์	..	
39	อุทยานโรงเรียน โครงการ อาหารกลางวันโรงเรียน	เพื่อสร้างคุณภาพโครงการ อาหารกลางวันโรงเรียน	โรงเรียนในเขตพื้นที่ตำบล แม่สุชัย จำนวน 6 แห่ง	2,200,000	2,200,000	2,200,000	2,200,000	2,200,000	นักเรียนมีอาหาร กลางวันพร้อม	เด็กนักเรียนมีคุณภาพที่ดี สมบูรณ์ แข็งแรง	..	
40	ค่าเชื้อเพลิงรถโรงเรียน	รถโรงเรียน 2 คัน	ศพท.ท่าศาลา/โพธิ์ชัย	18,000	18,000	18,000	18,000	18,000	มีรถโรงเรียน	มีรถโรงเรียน ใน ศพท.	กองการศึกษา	

ที่	โครงการ/กิจกรรม	วัตถุประสงค์	เป้าหมาย (ผลผลิตโครงการ)	งบประมาณ						ตัวชี้วัด (KPI)	ผลที่คาดว่าจะได้รับ	หน่วยงาน ที่รับผิดชอบ
				2561	2562	2563	2564	2565				
41	ค่าหนังสือเวียน ของศูนย์พัฒนาเด็กเล็ก	เพื่อจัดทำหนังสือเวียน ของศูนย์พัฒนาเด็กเล็ก	ศพท.ท่าลาด/โพธิ์น้อย	12,000	12,000	12,000	12,000	12,000	12,000	ศพท.โพธิ์น้อย ศูนย์พัฒนาเด็กเล็ก โรงเรียน	ศูนย์พัฒนาเด็กเล็ก โพธิ์น้อย	กองการศึกษา
42	ค่าอุปกรณ์การเรียน ของศูนย์พัฒนาเด็กเล็ก	เพื่อจัดทำวัสดุอุปกรณ์การเรียน ของศูนย์พัฒนาเด็กเล็ก	ศพท.ท่าลาด/โพธิ์น้อย	12,000	12,000	12,000	12,000	12,000	ศพท.โพธิ์น้อย ศูนย์พัฒนาเด็กเล็ก โรงเรียน	ศูนย์พัฒนาเด็กเล็ก โพธิ์น้อย	..	
43	ค่าหนังสือแบบนักเรียน ของศูนย์พัฒนาเด็กเล็ก	เพื่อจัดทำหนังสือแบบนักเรียน ของศูนย์พัฒนาเด็กเล็ก	ศพท.ท่าลาด/โพธิ์น้อย	20,000	20,000	20,000	20,000	20,000	20,000	ศพท.โพธิ์น้อย ศูนย์พัฒนาเด็กเล็ก โรงเรียน	ศูนย์พัฒนาเด็กเล็ก โพธิ์น้อย	..
44	ค่ากิจกรรมพัฒนารัฐวิชน ของศูนย์พัฒนาเด็กเล็ก	เพื่อส่งเสริมกิจกรรมต่างๆ ของศูนย์พัฒนาเด็กเล็ก	ศพท.ท่าลาด/โพธิ์น้อย	30,000	30,000	30,000	30,000	30,000	30,000	ศพท.โพธิ์น้อย ศูนย์พัฒนาเด็กเล็ก โรงเรียน	ศูนย์พัฒนาเด็กเล็ก โพธิ์น้อย	..
	รวม		โครงการ	7,735,640	7,735,640	7,735,640	6,807,640	6,807,640	6,807,640			

5.2 แผนงานการศานตนา วัฒนธรรมท้องถิ่น

ที่	โครงการ/กิจกรรม	วัตถุประสงค์	เป้าหมาย (ผลผลิตโครงการ)	งบประมาณ						ตัวชี้วัด (KPI)	ผลที่คาดว่าจะได้รับ	หน่วยงาน ที่รับผิดชอบ
				2561	2562	2563	2564	2565				
1	โครงการรพท.ทำครัว ผู้สูงอายุ	เพื่ออนุรักษ์ วัฒนธรรมนิยม ประเพณี กตัญญูต่อผู้สูงอายุ	1 ครั้ง/ปี	100,000	100,000	100,000	100,000	100,000	100,000	ถูกหลานได้มี ความดีอยู่ผู้ คุณอยู่ใหญ่	ชุมชนได้ร่วมกับอนุรักษ์ สืบสาน วัฒนธรรมที่ดีงาม	กองการศึกษา
2	โครงการจัดงานประเพณี บุญบั้งไฟ	เพื่ออนุรักษ์ สืบสาน ประเพณีที่ดีงาม ของท้องถิ่นให้คงอยู่สืบไป	1 ครั้ง/ปี	300,000	300,000	300,000	300,000	300,000	มีการจัดกิจกรรม ประเพณี บุญบั้งไฟ	ชุมชนได้ร่วมกับอนุรักษ์ สืบสาน ประเพณีที่ดีงาม	..	
3	โครงการประกวดความดี ของท้องถิ่นโพธิ์น้อย	เพื่ออนุรักษ์ สืบสาน ประเพณีที่ดีงาม ของท้องถิ่นโพธิ์น้อย	1 ครั้ง/ปี	50,000	50,000	50,000	50,000	50,000	มีการประกวด ขงท้องถิ่นโพธิ์น้อย	ชุมชนได้ร่วมกับอนุรักษ์ สืบสาน ประเพณีที่ดีงาม	..	

ที่	โครงการ/กิจกรรม	วัตถุประสงค์	เป้าหมาย (ผลผลิตโครงการ)	งบประมาณ						ตัวชี้วัด (KPI)	ผลที่คาดว่าจะได้รับ	หน่วยงาน ที่รับผิดชอบ
				2561	2562	2563	2564	2565				
4	โครงการพัฒนาประเพณี สงกรานต์	เพื่ออนุรักษ์ สืบสาน ประเพณีที่งดงาม ของท้องถิ่นให้คงอยู่สืบไป	1 ครั้ง/ปี		100,000	100,000	100,000	100,000	100,000	100,000	จัดงานประเพณี สงกรานต์ให้มีความ สง่างาม ประเพณีที่งดงาม	กองการศึกษา
5	โครงการกิจกรรมวัน สำคัญทางศาสนา	เพื่อฟื้นฟูบูรณะศาสนา	ร่วมกิจกรรมวันสำคัญทางศาสนา เช่น วันเข้าพรรษา วันอาสาฬหบูชา ฯลฯ		10,000		10,000	10,000	10,000	ประชาชนไม่เข้า วัดที่สงคราม ทำบุญทำกุศล	"	
6	สนับสนุนงบประมาณประเพณี เข้าพรรษาตำบลบ้านเอ	เพื่ออนุรักษ์ สืบสาน ประเพณีที่ดีงาม ของท้องถิ่นให้คงอยู่สืบไป	2 ครั้ง/ปี	20,000	20,000	20,000	20,000	20,000	20,000	มีส่วนร่วมกิจกรรม ร่วมกับบ้านเอ สืบสาน ประเพณีที่ดีงาม	"	
7	กิจกรรมส่งเสริมประเพณีที่ สำคัญ/ ภูมิปัญญาท้องถิ่น	เพื่ออนุรักษ์สืบสาน ประเพณี ภูมิปัญญา ของท้องถิ่นให้คงอยู่สืบไป	ประเพณีที่ท้องถิ่น ภูมิปัญญา ท้องถิ่น	100,000	100,000	100,000	100,000	100,000	100,000	ภูมิปัญญาท้องถิ่น ประเพณี ภูมิปัญญา ของท้องถิ่นคงอยู่ สืบสาน	"	
8	โครงการกิจกรรมวันเด็ก แห่งชาติ	เพื่อให้เด็กได้เข้าร่วมกิจกรรมวันเด็ก แห่งชาติ	เด็กเล็ก/เด็กอายุไม่เกิน 6 ปี ขึ้นไป	100,000	100,000	100,000	100,000	100,000	100,000	เด็กได้มีส่วนร่วม กิจกรรมวัน เด็กแห่งชาติ	"	
9	โครงการงานรัฐพิธี ราชพิธี ที่สำคัญ	เพื่อแสดงความจงรักภักดีต่อ ชาติ ศาสนา พระมหากษัตริย์	งานรัฐพิธี/ราชพิธีที่สำคัญ ของไทย	50,000	50,000	50,000	50,000	50,000	50,000	มีการจัด/ร่วม กิจกรรม ประชาชนได้แสดงความ จงรักภักดีต่อ ชาติ ศาสนา พระมหากษัตริย์	"	
10	โครงการ/กิจกรรมวันคล้ายวัน เสด็จสวรรคตของพระบาทสมเด็จพระ เจ้าอยู่หัว รัชกาลที่ 9	เพื่อแสดงความอาลัย ถวายบังคม พระราชกุศลแก่พระบาทสมเด็จพระ พระปรมินทรมหาภูมิพลอดุลยเดช	1 ครั้ง / ปี	50,000	50,000	50,000	50,000	50,000	50,000	มีการจัด/ร่วม กิจกรรม ประชาชนได้แสดงความ อาลัยต่อ พระปรมินทรมหา ภูมิพลอดุลยเดช	"	
11	โครงการชุมชนต้นแบบ แห่งชาติ	กิจกรรมพัฒนาแนวพระราชดำริ ชุมชนต้นแบบแห่งชาติ	1 ครั้ง / ปี	50,000	50,000	50,000	50,000	50,000	50,000	มีการจัด/ร่วม กิจกรรม ชุมชนได้แสดง ออกต่อ แม่ดงถึงคุณค่า ความดีงาม	"	
12	โครงการเสริมสร้างชุมชน จิตสำนึก ในชุมชน	เพื่อส่งเสริมคุณธรรม จริยธรรม	เด็ก/เยาวชน/ประชาชน/บุคลากร ท้องถิ่น	50,000	50,000	50,000	50,000	50,000	50,000	คนดีมีศีลธรรม ได้รับการอบรม ได้รับทราบของ มีคุณธรรม จริยธรรมที่ดี	"	
13	โครงการรณรงค์พัฒนาทางประเพณี บุญสงกรานต์ จังหวัดร้อยเอ็ด	เพื่ออนุรักษ์ สืบสาน ประเพณีที่ดีงาม ของท้องถิ่นให้คงอยู่สืบไป	สนับสนุนงบประมาณ	15,000	15,000	15,000	15,000	15,000	15,000	บุญสงกรานต์ คงอยู่สืบไป สืบสาน ประเพณีที่ดีงาม	"	

ที่	โครงการ/กิจกรรม	วัตถุประสงค์	เป้าหมาย (ผลผลิตโครงการ)	งบประมาณ						ตัวชี้วัด (KPI)	ผลที่คาดว่าจะ ได้รับ	หน่วยงาน ที่รับผิดชอบ
				2561	2562	2563	2564	2565				
14	โครงการวันเฉลิมพระชนมพรรษาพระบาทสมเด็จพระเจ้าอยู่หัว	กิจกรรมวันเฉลิมพระชนมพรรษา 28 กรกฎาคม	ชุดทุนอำนวยการ	3,000	3,000	3,000	3,000	3,000	3,000	ประชาชนมี ความจงรักภักดี	ประชาชนได้แสดงออก ถึงความจงรักภักดี	กองการศึกษา
15	โครงการ/กิจกรรมวันชาติไทย	เพื่อสนับสนุนกิจกรรมวันชาติ 5 ธันวาคม	ชุดทุนอำนวยการ	3,000	3,000	3,000	3,000	3,000	3,000	ประชาชนมี ความจงรักภักดี	ประชาชนได้แสดงออก ถึงความจงรักภักดี	"
16	โครงการวันเฉลิมพระชนมพรรษาสมเด็จพระนางเจ้าสุทิดา	กิจกรรมวันเฉลิมพระชนมพรรษา พระนางเจ้าสุทิดา 3 มิถุนายน	ชุดทุนอำนวยการ	3,000	3,000	3,000	3,000	3,000	3,000	ประชาชนมี ความจงรักภักดี	ประชาชนได้แสดงออก ถึงความจงรักภักดี	"
17	โครงการ/กิจกรรมวันเฉลิมพระชนมพรรษาสมเด็จพระนางเจ้าสุทิดา	กิจกรรมวันเฉลิมพระชนมพรรษา พระนางเจ้า 12 สิงหาคม	ชุดทุนอำนวยการ	3,000	3,000	3,000	3,000	3,000	3,000	ประชาชนมี ความจงรักภักดี	ประชาชนได้แสดงออก ถึงความจงรักภักดี	"
18	โครงการวันปิยะมหาราช	เพื่อสนับสนุนกิจกรรมวันปิยะมหาราช (23 ตุลาคม ของทุกปี)	ชุดทุนอำนวยการ	3,000	3,000	3,000	3,000	3,000	3,000	ประชาชนมี ความจงรักภักดี	ประชาชนได้แสดงออก ถึงความจงรักภักดี	"
	รวม	18	โครงการ	1,010,000	1,010,000	1,010,000	1,010,000	1,010,000	1,010,000			
	รวมทั้งสิ้น 2 แผนงาน	62	โครงการ	8,745,640	8,745,640	8,745,640	8,745,640	8,745,640	8,745,640			

ที่	โครงการ/กิจกรรม	วัตถุประสงค์	เป้าหมาย (ผลผลิตโครงการ)	งบประมาณ						ตัวชี้วัด (KPI)	ผลที่คาดว่าจะได้รับ	หน่วยงาน ที่รับผิดชอบ
				2561	2562	2563	2564	2565				
8	โครงการศูนย์ข้อมูลข่าวสารการซื้อ การจ้างขององค์การปกครองส่วน ท้องถิ่นระดับอำเภอ	สนับสนุนศูนย์อำนาจการซื้อของ ข่าวสารการซื้อการจ้างของ อปท.อ.พม.ไพร	ศูนย์อำนาจการซื้อของ ข่าวสารการซื้อการจ้าง อำนาจเขตพม.ไพร	15,000	15,000	15,000	15,000	15,000	15,000	มีการสนับสนุน งบประมาณ	งานข้อมูลข่าว สารเป็นไปอย่าง มีประสิทธิภาพ	กองคลัง
9	โครงการย้ายอาคารศูนย์ปฏิบัติ การรวมในการช่วยเหลือ ประชาชนขององค์การปกครอง ส่วนท้องถิ่น	เพื่อจัดให้มีศูนย์ช่วยเหลือ ประชาชนกลาง	ชุดทุน โครงการ ย้ายอาคารศูนย์ ปฏิบัติการรวม ในการ ช่วยเหลือประชาชน	15,000	15,000	15,000	15,000	15,000	มีการสนับสนุน งบประมาณ	การช่วยเหลือ ประชาชน เป็นไปอย่าง มีประสิทธิภาพ	อสม. ปลัด	
10	รายจ่ายหมวดเงินเดือน (ฝ่ายการเมืองสำนักงานปลัด	เพื่อจ่ายเป็นเงินเดือน ค่าตอบแทน นอกค่าตอบแทนเมือง	เงินเดือน/เงินประจำตำแหน่ง/ค่า ตอบแทนพิเศษ ฝ่ายการเมือง	3,867,120	3,867,120	3,867,120	3,867,120	3,867,120	งบประมาณ เพื่อขอ	อสม. มีศักยภาพในก บริหารงาน	"	
11	รายจ่ายหมวดเงินเดือนพนักงาน (ฝ่ายประจำสำนักงานปลัด	เพื่อจ่ายเป็นเงินเดือนพนักงาน ส่วนตำบล	เงินเดือน/เงินประจำตำแหน่ง/ค่า ตอบแทนพิเศษ พนักงาน อสม. ปลัด	6,000,000	6,000,000	6,000,000	6,000,000	6,000,000	งบประมาณในกา บริหารเพื่อขอ	อสม. มีศักยภาพในก บริหารงาน	"	
12	ค่าตอบแทนปฏิบัติงานนอกเวลา สำนักงานปลัด	เพื่อจ่ายเป็นค่าปฏิบัติงาน นอกเวลา	ค่าตอบแทนปฏิบัติงานนอกเวลา ของพนักงาน อสม. ปลัด	50,000	50,000	50,000	50,000	50,000	งบประมาณเพื่อขอ บริหารงาน	อสม. มีศักยภาพในก บริหารงาน	"	
13	ค่าตอบแทนผู้บริหารราชการเป็น ประจำอำเภอ อปท. อสม. ปลัด	ค่าตอบแทนคณะกรรมการ/ ค่าตอบแทน อปท. ฯลฯ	กรรมการจัดซื้อ/จัดเก็บฯ/อปท./ เงินประโยชน์ตอบแทนอื่นๆ	6,000,000	6,000,000	6,000,000	6,000,000	6,000,000	งบประมาณในกา บริหารเพื่อขอ	อสม. มีศักยภาพในก บริหารงาน	"	
14	รายจ่ายหมวดค่าตอบแทนสวัสดิการ ต่างๆของพนักงาน อสม. ปลัด	เงินค่าเข้าบ้าน/เงินช่วยศึกษา ค่าตอบแทนคณะกรรมการต่าง พนักงานตามสิทธิ์	เงินสวัสดิการช่วยเหลือสวัสดิการ พนักงานตามสิทธิ์	500,000	500,000	500,000	500,000	500,000	บุคลากรมีสวัสดิการ ที่ดี	บุคลากรพร้อม คุณภาพชีวิตที่ดี	"	
15	รายจ่ายค่าอาหารกลางวัน คณะกรรมการสำนักงานปลัด	เพื่อจ่ายเป็นค่าอาหารกลางวัน คณะกรรมการ อสม. ปลัด	ค่าอาหารกลางวัน คณะกรรมการต่างๆ	200,000	200,000	200,000	200,000	200,000	บุคลากรมีศักยภาพ ในการปฏิบัติงาน	อสม. มีศักยภาพ ในการบริหารงาน	"	
16	จ้างเหมาคอมพิวเตอร์/แม่ข่าย/ การโทร	เพื่อจัดให้คอมพิวเตอร์ ที่ครัวเรือนของเทศบาล	แม่ข่าย/การโทร/คอมพิวเตอร์ ทั่วไป ความเร็วเพิ่มขึ้น	250,000	250,000	250,000	250,000	250,000	จ้างเหมาแม่ข่าย คอมพิวเตอร์	อสม. มีศักยภาพ ในการบริหารงาน	"	

ที่	โครงการ/กิจกรรม	วัตถุประสงค์	เป้าหมาย (แผนปฏิบัติการ)	งบประมาณ					ตัวชี้วัด (KPI)	ผลที่คาดว่าจะได้รับ	หน่วยงาน ที่รับผิดชอบ
				2561	2562	2563	2564	2565			
17	จ้างมหาวิทยาลัยราชภัฏวชิรวิทยาด่านเกวียน	จ้างมหาวิทยาลัยราชภัฏวชิรวิทยาด่านเกวียน	1 คน	100,000	100,000	100,000	100,000	100,000	จ้างมหาวิทยาลัยราชภัฏวชิรวิทยาด่านเกวียน 1 คน	อบต.มีชัยภาพในทาบ	อบต. มีชัยภาพในทาบ
18	จ้างมหาวิทยาลัยราชภัฏวชิรวิทยาด่านเกวียน	จ้างมหาวิทยาลัยราชภัฏวชิรวิทยาด่านเกวียน	จ้างมหาวิทยาลัยราชภัฏวชิรวิทยาด่านเกวียน 1 คน	50,000	50,000	50,000	50,000	50,000	มีการจ้างมหาวิทยาลัยราชภัฏวชิรวิทยาด่านเกวียน	อบต.มีชัยภาพในทาบ	อบต. มีชัยภาพในทาบ
19	รายจ่ายเกี่ยวกับบริการรับรองและจัดการ สนง.ปตท.	เพื่อจ่ายเป็นค่าใช้จ่ายในการรับรองและเลี้ยงรับรองต่างๆ	การประชุมคณะกรรมการ/ผู้ตรวจ คณะศึกษาชุมชน หรืออื่นๆที่เกี่ยวข้อง ฯลฯ	60,000	60,000	60,000	60,000	60,000	มีงบประมาณในใบรับรองและเลี้ยงรับรอง	อบต.มีชัยภาพในทาบ	อบต. มีชัยภาพในทาบ
20	ค่าสัมมนาอบรม	เพื่อจ่ายเป็นค่าใช้จ่ายในการเดินทางไปราชการของบุคลากร	ผู้บริหาร อบต. ศึกษานิเทศก์ อบต. ศึกษานิเทศก์ อบต. ศึกษานิเทศก์	180,000	180,000	180,000	180,000	180,000	บุคลากรมีศึกษา	อบต.มีชัยภาพในทาบ	อบต. มีชัยภาพในทาบ
21	โครงการจัดทำประกันสุขภาพ	เพื่อจัดทำประกันสุขภาพให้กับบุคลากร	ข้าราชการ อบต./รองนายก อบต./รองปลัด อบต./รองผู้อำนวยการ อบต./รองศึกษาธิการ	25,000	25,000	25,000	25,000	25,000	มีประกันสุขภาพ	อบต.มีชัยภาพในทาบ	อบต. มีชัยภาพในทาบ
22	ค่าเช่าที่ดินสำหรับทำสวน	ค่าเช่าที่ดินสำหรับทำสวน	ที่ดิน อบต.	20,000	20,000	20,000	20,000	20,000	มีงบประมาณเช่าที่ดิน	อบต.มีชัยภาพในทาบ	อบต. มีชัยภาพในทาบ
23	ค่าจ้างทำป้ายประชาสัมพันธ์/โครงการประชาสัมพันธ์	ค่าจ้างทำป้ายประชาสัมพันธ์	ป้ายประชาสัมพันธ์ต่างๆ	50,000	50,000	50,000	50,000	50,000	จำนวนป้ายประชาสัมพันธ์	อบต.มีชัยภาพในทาบ	อบต. มีชัยภาพในทาบ
24	วัสดุ อุปกรณ์ เครื่องมือ	เพื่อใช้ซ่อมแซมวัสดุ อุปกรณ์	วัสดุ อุปกรณ์ เปรอะระคาย ผาก	120,000	120,000	120,000	120,000	120,000	มีวัสดุอุปกรณ์	อบต.มีชัยภาพในทาบ	อบต. มีชัยภาพในทาบ
25	วัสดุ อุปกรณ์	เพื่อใช้ซ่อมแซมวัสดุ อุปกรณ์	วัสดุ อุปกรณ์ เปรอะระคาย ผาก	10,000	10,000	10,000	10,000	10,000	มีวัสดุอุปกรณ์	อบต.มีชัยภาพในทาบ	อบต. มีชัยภาพในทาบ
26	วัสดุ อุปกรณ์	เพื่อใช้ซ่อมแซมวัสดุ อุปกรณ์	วัสดุ อุปกรณ์ เปรอะระคาย ผาก	60,000	60,000	60,000	60,000	60,000	มีวัสดุอุปกรณ์	อบต.มีชัยภาพในทาบ	อบต. มีชัยภาพในทาบ
27	วัสดุ อุปกรณ์	เพื่อใช้ซ่อมแซมวัสดุ อุปกรณ์	วัสดุ อุปกรณ์ เปรอะระคาย ผาก	30,000	30,000	30,000	30,000	30,000	มีวัสดุอุปกรณ์	อบต.มีชัยภาพในทาบ	อบต. มีชัยภาพในทาบ

ที่	โครงการ/กิจกรรม	วัตถุประสงค์	เป้าหมาย		งบประมาณ					ตัวชี้วัด (KPI)	ผลที่คาดว่าจะได้รับ	หน่วยงานที่รับผิดชอบ
			(ผลผลิตโครงการ)		2561	2562	2563	2564	2565			
28	จัดซื้อวัสดุเพื่อผลิตและเผยแพร่ชิ้นงานด้านผลิตภัณฑ์	เพื่อให้มีวัสดุเพื่อผลิตชิ้นงานการปฏิบัติงาน	วัสดุเพื่อผลิตต่างๆ สำนักงานผลิตภัณฑ์	300,000	300,000	300,000	300,000	300,000	300,000	มีวัสดุจำนวนเพียงพอต่อการปฏิบัติงานมีพร้อมใช้	ประสิทธิภาพ	“
29	จัดหาวัสดุ อุปกรณ์ คอมพิวเตอร์ หรือชิ้นงานที่ห้อง สำนักงานผลิตภัณฑ์	เพื่อให้คอมพิวเตอร์ วัสดุ อุปกรณ์ คอมพิวเตอร์พร้อมปฏิบัติงาน	วัสดุ อุปกรณ์คอมพิวเตอร์ทั้งหมดมี CD บริษัทออร์ ลลา สำนักงานผลิตภัณฑ์	70,000	70,000	70,000	70,000	70,000	70,000	มีวัสดุ อุปกรณ์ คอมพิวเตอร์พร้อมประสิทธิภาพ	การปฏิบัติงานมีประสิทธิภาพ	“
30	ค่าวัสดุ/อุปกรณ์/ครุภัณฑ์สื่อโฆษณาเผยแพร่ประชาสัมพันธ์ ต่างๆ	ในการโฆษณาประชาสัมพันธ์	จัดหาวัสดุ ครุภัณฑ์ สื่อต่างๆ	วัสดุครุภัณฑ์ประชาสัมพันธ์เงิน	10,000	10,000	10,000	10,000	10,000	มีสื่อ วัสดุ ครุภัณฑ์ ประชาชนได้รับรู้ประชาสัมพันธ์	ข้อมูลข่าวสารมาากที่	“
31	โครงการปรับปรุงรถบรรทุกขยะ	เพื่อปรับปรุงเป็นรถบรรทุกขยะ	รถบรรทุกขยะ	150,000	150,000	150,000	150,000	150,000	150,000	มีรถบรรทุกขยะ	รถบรรทุกขยะ	“
32	รายจ่ายหมวดเงินเดือนพนักงาน (ฝ่ายประจำ) กองคลัง	เพื่อจ่ายเป็นเงินเดือนพนักงานส่วนตำบล	เงินเดือน/เงินประจำตำแหน่ง/ค่าจ้าง/เงินเพิ่มพนักงาน กองคลัง	2,200,000	2,200,000	2,200,000	2,200,000	2,200,000	2,200,000	งบประมาณเพียงพอ	อบต. มีศักยภาพในการพัฒนา	กองคลัง
33	ค่าตอบแทนปฏิบัติงานราชการอื่น เงินประโยชน์แก่ อปท. กองคลัง	ค่าจ้างที่ทำงานประโยชน์ อปท.	เงินประโยชน์ตอบแทนอื่นเป็นกรณีพิเศษ	300,000	300,000	300,000	300,000	300,000	300,000	งบประมาณเพียงพอ	อบต. มีศักยภาพในการพัฒนา	“
34	ค่าตอบแทนปฏิบัติงานนอกเวลาของคลัง	เพื่อจ่ายเป็นค่าปฏิบัติงานนอกเวลาของพนักงานคลัง	เงินค่าตอบแทนปฏิบัติงานนอกเวลา	15,000	15,000	15,000	15,000	15,000	15,000	งบประมาณเพียงพอ	อบต. มีศักยภาพในการพัฒนา	“
35	ค่าตอบแทนคณะกรรมการจัดซื้อจัดจ้าง ภาสว. กองคลัง	ค่าตอบแทนคณะกรรมการต่างๆที่ทำงานประโยชน์ร่วมกับ อปท./อบพว./หรือยี่สิบรับแต่งตั้งมอบหมาย	กรรมการจัดทำพัสดุ/จัดเก็บข้อมูล	200,000	200,000	200,000	200,000	200,000	200,000	คณะกรรมการได้	อบต. มีศักยภาพในการพัฒนา	“
36	รายจ่ายหมวดค่าตอบแทนสวัสดิการต่างๆของพนักงาน กองคลัง	เงินค่าจ้างบ้าน/เงินช่วยเหลือค่าเช่าสวัสดิการอื่นๆตามสิทธิ	เงินค่าจ้างบ้าน/เงินช่วยเหลือ	100,000	100,000	100,000	100,000	100,000	100,000	บุคลากรมีสวัสดิการ	บุคลากรมีศักยภาพในการพัฒนา	“
37	รายจ่ายค่าธรรมเนียม กองคลัง	เพื่อจ่ายเป็นค่าธรรมเนียมของทะเบียน กองคลัง	ค่าธรรมเนียมลงทะเบียนอื่นๆต่างๆของพนักงานในกองคลัง	60,000	60,000	60,000	60,000	60,000	60,000	บุคลากรมีค่าธรรมเนียม	อบต. มีศักยภาพในการพัฒนา	“

ที่	โครงการ/กิจกรรม	วัตถุประสงค์	เป้าหมาย (ผลผลิตโครงการ)	งบประมาณ						ตัวชี้วัด (KPI)	ผลที่คาดว่าจะได้รับ	หน่วยงาน ที่รับผิดชอบ
				2561	2562	2563	2564	2565				
38	จ้างเหมาบริการอื่นๆ / บุคลากรของกองคลัง	จ้างเหมาเช่าเครื่องถ่ายเอกสารหรือบุคลากรช่วยปฏิบัติงาน	จ้างเหมาเช่าเครื่องถ่ายเอกสารหรือบุคลากรช่วยปฏิบัติงาน	144,000	144,000	144,000	144,000	144,000	มีการจ้างเหมาบริการต่างๆ	อบต. มีศักยภาพในภา บริหารงาน	กองคลัง	
39	ค่าสิ่งพิมพ์ไปราชการกองคลัง	ไปราชการของกองคลัง	พนักงาน พนักงานจ้าง ของกองคลัง ตามคำสั่งให้เดินทางไปราชการ	60,000	60,000	60,000	60,000	60,000	บุคลากรมีศักยภาพในการปฏิบัติงาน	อบต. มีศักยภาพในภา บริหารงาน	"	
40	ค่าจ้างทำป้ายประชาสัมพันธ์กองคลัง	เพื่อเป็นค่าป้ายประชาสัมพันธ์ต่างๆของ อบต.	ป้ายประชาสัมพันธ์ต่างๆ ตามภารกิจ ของ อบต.	10,000	10,000	10,000	10,000	10,000	จำนวนป้ายประชาสัมพันธ์ประชาสัมพันธ์	อบต. มีศักยภาพในภา บริหารงาน	"	
41	โครงการปรับปรุงบำรุงรักษาซ่อมแซม ทรัพย์สิน	เพื่อซ่อมแซมวัสดุ อุปกรณ์ที่ชำรุดให้สามารถใช้งานได้ปกติ	วัสดุ อุปกรณ์ที่ชำรุด ตามสภาพ	290,000	290,000	290,000	290,000	290,000	วัสดุ/อุปกรณ์พร้อมในการปฏิบัติงาน	อบต. มีศักยภาพในภา บริหารงานมากขึ้น	"	
42	จัดทำวัสดุ อุปกรณ์ เครื่องมือใช้ในราชการของกองคลัง	เพื่อซื้อเพื่อใช้ของค. มีวัสดุ อุปกรณ์ในปฏิบัติงานร่วมกับหน่วยงาน	วัสดุ อุปกรณ์ เช่นกระดาษ ปากกา หรืออื่นๆที่จำเป็น ฯลฯ ของคลัง	70,000	70,000	70,000	70,000	70,000	มีวัสดุอุปกรณ์พร้อมปฏิบัติงาน	อบต. มีศักยภาพในภา บริหารงานมากขึ้น	"	
43	จัดทำวัสดุ อุปกรณ์ คอมพิวเตอร์ หรืออื่นๆที่เกี่ยวกับคอมพิวเตอร์	เพื่อให้อุปค. มีวัสดุ อุปกรณ์ คอมพิวเตอร์พร้อมปฏิบัติงาน	วัสดุ อุปกรณ์คอมพิวเตอร์ส่วนบุคคล CD ปรินเตอร์ ฯลฯ ของคลัง	60,000	60,000	60,000	60,000	60,000	มีวัสดุอุปกรณ์คอมพิวเตอร์พร้อมใช้	อบต. มีศักยภาพในภา บริหารงานมากขึ้น	"	
44	ค่าการขนส่งไฟฟ้า กองคลัง	ค่าไฟฟ้า ที่อยู่ในความรับผิดชอบของ อบต.	ค่าไฟฟ้า ส่วนเกินตามภาระหรือที่อยู่ในความรับผิดชอบ	200,000	200,000	200,000	200,000	200,000	มีงานประมาณเพียงพอ	อบต. มีศักยภาพในภา บริหารงาน	"	
45	ค่าบริการสื่อสารโทรคมนาคม (อินเทอร์เน็ต, โทรศัพท์, ไปรษณีย์)	ค่าบริการอินเทอร์เน็ต/โทรศัพท์/อินเทอร์เน็ต/โทรศัพท์/	ค่าบริการเน็ต/ไปรษณีย์/โทรศัพท์ หรืออื่นๆที่เกี่ยวข้อง	150,000	150,000	150,000	150,000	150,000	มีบริการอินเทอร์เน็ตในสำนักงาน	อบต. มีศักยภาพในภา บริหารงานมากขึ้น	"	
46	ค่าน้ำประปา	ค่าน้ำประปาที่อยู่ในความรับผิดชอบของ อบต.	อบต. เมล็ดสถานที่ที่อยู่ในความรับผิดชอบของ อบต.	50,000	50,000	50,000	50,000	50,000	มีงบประมาณเพียงพอ	อบต. มีศักยภาพในภา บริหารงาน	"	
47	บริการรับชำระภาษีประชาชนในพื้นที่รับผิดชอบ/ทะเบียนทรัพย์สิน	การจัดทำแผนภาษี/ทะเบียนทรัพย์สิน	ภายในตำบล	15,000	15,000	15,000	15,000	15,000	มีการขอรับบริการชำระภาษี	อบต. มีศักยภาพในภา บริหารงาน	"	
	รวม	47	โครงการ	23,046,120	23,046,120	23,046,120	23,046,120	23,046,120	-	-	-	

6.2 แผนงานการศึกษา

137

ที่	โครงการ/กิจกรรม	วัตถุประสงค์	เป้าหมาย		งบประมาณ						ตัวชี้วัด (KPI)	ผลที่คาดว่าจะได้รับ	หน่วยงาน
			(ผลผลิตโครงการ)	2561	2562	2563	2564	2565					
1	รายจ่ายหมวดเงินเดือนพนักงาน (ฝ่ายประจำ/กองการศึกษา)	เพื่อจ่ายเป็นเงินเดือนพนักงานของกองการศึกษา	เงินเดือน/เงินประจำตำแหน่ง/ค่าจ้าง/เงินเพิ่มต่างๆ	930,000	930,000	930,000	930,000	930,000	930,000	930,000	จำนวนเงินเดือนของ อบต. มีศักยภาพในกองการศึกษา	กองการศึกษา	
2	รายจ่ายหมวดเงินเดือนบุคลากรทางการศึกษา	เพื่อจ่ายเป็นเงินเดือนพนักงานปฏิบัติงานฝ่ายกองการศึกษา	เงินเดือน/ค่าจ้าง/เงินเพิ่มของครู/ครูผู้ช่วย/ผู้ดูแลเด็ก	1,000,000	1,000,000	1,000,000	1,000,000	1,000,000	1,000,000	1,000,000	งบประมาณของ อบต. มีศักยภาพในกองการศึกษาบริหาร	อบต. มีศักยภาพในกองการศึกษา	
3	ค่าตอบแทนสวัสดิการของพนักงานกองการศึกษา	เงินสวัสดิการของพนักงานกองการศึกษา	เงินสวัสดิการต่างๆ เช่น เงินช่วยเหลือค่าบุตร	100,000	100,000	100,000	100,000	100,000	100,000	100,000	บุคลากรมีสวัสดิการที่ดี	บุคลากรทั้งยังมีคุณภาพชีวิตที่ดี	
4	ค่าตอบแทนสวัสดิการของพนักงานปฏิบัติงาน กองการศึกษา	เงินสวัสดิการของพนักงานปฏิบัติงานฝ่ายกองการศึกษา	เงินสวัสดิการต่างๆ/ค่าตอบแทน/ค่าชดเชย	51,810	51,810	51,810	51,810	51,810	51,810	51,810	บุคลากรมีสวัสดิการที่ดี	บุคลากรทั้งยังมีคุณภาพชีวิตที่ดี	
5	ค่าตอบแทนสำหรับผู้บริหารราชการชั้นประทวน/อำนวยการศึกษา	เพื่อเป็นค่าตอบแทนคณะกรรมการต่างๆที่ช่วยเหลือ อบต. ในด้านต่างๆ	คณะกรรมการต่างๆ/เงินประโยชน์ตอบแทนอื่นในการปฏิบัติ	400,000	400,000	400,000	400,000	400,000	400,000	400,000	งบประมาณของ อบต. มีศักยภาพในกองการศึกษาบริหาร	อบต. มีศักยภาพในกองการศึกษา	
6	รายจ่ายค่าธรรมเนียม กองการศึกษา	เพื่อจ่ายเป็นค่าธรรมเนียมและลงทะเบียน	เงินค่าธรรมเนียมและลงทะเบียน	60,000	60,000	60,000	60,000	60,000	60,000	60,000	บุคลากรมีศักยภาพในการปฏิบัติงาน	อบต. มีศักยภาพในการปฏิบัติงาน	
7	รายจ่ายเกี่ยวกับบริการรับรองและพิธีการ กองการศึกษา	เพื่อจ่ายเป็นค่าใช้จ่ายในการรับรองและพิธีการต่างๆ	ประชุมคณะกรรมการ/ผู้ตรวจราชการ คณะศึกษาศาสตร์ หรืออื่นๆที่เกี่ยวข้อง	50,000	50,000	50,000	50,000	50,000	50,000	50,000	มีงบประมาณใน อบต. มีศักยภาพในการรับรองและพิธีการ	อบต. มีศักยภาพในการปฏิบัติงาน	
8	ค่าเดินทางไปราชการ กองการศึกษา	เพื่อจ่ายเป็นค่าใช้จ่ายในการเดินทางราชการของบุคลากร	ผู้บริหาร สมาชิกสภา อบต. พนักงานปฏิบัติงานจ้างหรือผู้ได้รับคำสั่ง ฯลฯ	60,000	60,000	60,000	60,000	60,000	60,000	60,000	บุคลากรมีศักยภาพในการปฏิบัติงาน	อบต. มีศักยภาพในการปฏิบัติงาน	
9	ค่าจัดทำป้ายประชาสัมพันธ์ กองการศึกษา	เพื่อเป็นป้ายประชาสัมพันธ์ต่างๆของ อบต.	ป้ายประชาสัมพันธ์ต่างๆ	30,000	30,000	30,000	30,000	30,000	30,000	30,000	จำนวนป้ายประชาสัมพันธ์	อบต. มีศักยภาพในการประชาสัมพันธ์	
10	จัดทำวัสดุ อุปกรณ์ เครื่องมือเครื่องใช้เพื่อการปฏิบัติงาน กองการศึกษา	เพื่อให้รอบคอบ/วัสดุ อุปกรณ์ในการปฏิบัติงานที่ครบถ้วน	วัสดุ อุปกรณ์ เช่นกระดาษ ปากกา หรืออื่นๆที่จำเป็น	40,000	40,000	40,000	40,000	40,000	40,000	40,000	มีวัสดุอุปกรณ์หรือเครื่องมือที่จำเป็นในการปฏิบัติงาน	อบต. มีศักยภาพในการปฏิบัติงาน	

ที่	โครงการ/กิจกรรม	วัตถุประสงค์	เป้าหมาย	งบประมาณ					ตัวชี้วัด (KPI)	ผลที่คาดว่าจะได้รับ	หน่วยงานที่รับผิดชอบ
				2561	2562	2563	2564	2565			
11	จัดทำวัสดุ อุปกรณ์ คอมพิวเตอร์เพื่อใช้สอนบทมีวัตถุประสงค์ อุปกรณ์ เกี่ยวกับคอมพิวเตอร์ กองการศึกษา คอมพิวเตอร์พร้อมปฏิบัติงาน		วัสดุ อุปกรณ์คอมพิวเตอร์ CD พลิค ปริ้นเตอร์ ฯลฯ	30,000	30,000	30,000	30,000	30,000	มีวัสดุอุปกรณ์คอมพิวเตอร์พร้อมปฏิบัติงาน	อบค. มีศักยภาพในการศึกษา	
12	โครงการจัดทำสื่อวัสดุ อุปกรณ์ เพื่อเสริมศักยภาพในการงานบ้านงานครัว		วัสดุ อุปกรณ์งานบ้านงานครัว กองการศึกษา	40,000	40,000	40,000	40,000	40,000	มีสื่อ อุปกรณ์ งานบ้านพร้อม	อบค. มีศักยภาพในการ	
13	ค่าบริการรถไฟฟ้ามหานครพัฒนาสถานี	ค่าไฟฟ้าศูนย์พัฒนาเด็กเล็ก	ค่าไฟฟ้าศูนย์พัฒนาเด็กเล็ก พลาท./ไฟส่องสว่าง	80,000	80,000	80,000	80,000	80,000	คพค. มีไฟฟ้าใช้	คพค. ได้มาตรฐาน	
14	ค่าบริการสื่อสารโทรคมนาคม (อินเทอร์เน็ต, โทรศัพท์) คพค.	เพื่อจ่ายเป็นค่าอินเทอร์เน็ต ของ คพค.	ค่าอินเทอร์เน็ต คพค. พลาท./ไฟส่องสว่าง	48,000	48,000	48,000	48,000	48,000	คพค. มีบริการ อินเทอร์เน็ต	คพค. ได้มาตรฐาน	
15	ค่าบำรุงรักษา ศูนย์พัฒนาเด็กเล็ก	เพื่อจ่ายเป็นค่าบำรุงรักษา คพค.	ค่าบำรุงรักษา คพค. พลาท./ไฟส่องสว่าง	40,000	40,000	40,000	40,000	40,000	คพค. มีค่าบำรุงรักษา	คพค. ได้มาตรฐาน	
	รวม	15	โครงการ	2,959,810	2,959,810	2,959,810	2,959,810	2,959,810			

6.3 แผนงานสังคมสงเคราะห์

ที่	โครงการ/กิจกรรม	วัตถุประสงค์	เป้าหมาย (เฉลี่ยโครงการ)	งบประมาณ					ตัวชี้วัด (KPI)	ผลที่คาดว่าจะได้รับ	หน่วยงานที่รับผิดชอบ
				2561	2562	2563	2564	2565			
1	ระดมยืมเงินคืนทุนพนักงาน (ฝ่ายประจำ) กองสวัสดิการ	เพื่อจ่ายเป็นเงินคืนทุนพนักงาน ส่วนค่ารถ กองสวัสดิการ	เงินคืนเงิน/เงินประจำพนักงาน/ค่าเช่า เงินเพิ่ม พนักงาน กองสวัสดิการฯ	800,000	800,000	800,000	800,000	800,000	งบประมาณคืนเงิน	อบค. มีศักยภาพในการ	กองสวัสดิการ
2	รายจ่ายหมวดค่าตอบแทนสวัสดิการต่างๆของพนักงาน กองสวัสดิการ	เงินค่าเช่าบ้าน/เงินช่วยเหลือค่าสวัสดิการพนักงาน	เงินค่าเช่าบ้าน/เงินช่วยเหลือ หรือเงินอื่นๆตามสิทธิ	70,000	70,000	70,000	70,000	70,000	บุคลากรมีสวัสดิการ	บุคลากรท้องถิ่นมีคุณภาพชีวิตที่ดี	
3	ค่าตอบแทนผู้ปฏิบัติงานการขึ้นเงินประโยชน์แก่ อย.กองสวัสดิการ	ค่าตอบแทนคณะกรรมการต่างๆที่ทำงานประโยชน์กับ อย.	คณะกรรมการต่างๆในประโยชน์	100,000	100,000	100,000	100,000	100,000	งบประมาณเพื่อ	อบค. มีศักยภาพในการ	

ที่	โครงการ/กิจกรรม	วัตถุประสงค์	เป้าหมาย (ผลผลิตโครงการ)	งบประมาณ					ตัวชี้วัด (KPI)	ผลที่คาดว่าจะได้รับ	หน่วยงาน ที่รับผิดชอบ
				2561	2562	2563	2564	2565			
4	รายจ่ายค่าธรรมเนียมลงทะเบียน กองสวัสดิการ	เพื่อจ่ายเป็นเงินค่าธรรมเนียม และลงทะเบียน	เงินค่าธรรมเนียม และลงทะเบียน	50,000	50,000	50,000	50,000	50,000	บุคลากรศึกษา อบต.มีชัยพัฒนา ในการปฏิบัติงาน บริหารงาน	กองสวัสดิการ	
5	ค่าเดินทางไปราชการ กองสวัสดิการ	เพื่อจ่ายเป็นค่าใช้จ่ายในการ เดินทางไปราชการของบุคลากร	ผู้บริหาร สมาชิก อบต. พนักงาน ทำงานประจำที่ได้รับคำสั่ง ฯลฯ	20,000	20,000	20,000	20,000	20,000	บุคลากรศึกษา อบต.มีชัยพัฒนา ในการปฏิบัติงาน บริหารงาน	"	
6	ค่าจัดทำป้ายประชาสัมพันธ์ กองสวัสดิการ	เพื่อนำป้ายประชาสัมพันธ์ ต่างๆของ อบต.	ป้ายประชาสัมพันธ์ต่างๆ ตามภารกิจ ของ อบต.	10,000	10,000	10,000	10,000	10,000	จำนวนป้ายโฆษณา อบต.มีชัยพัฒนา ประชาสัมพันธ์ บริหารงาน	"	
7	จัดทำวัสดุ อุปกรณ์ เครื่องใช้ เพื่อใช้ในการปฏิบัติงาน กองสวัสดิการ	เพื่อใช้ของใช้วัสดุ อุปกรณ์ ในการปฏิบัติงานที่ครัวเรือน	ถังขยะ ไม้กวาด เข็มถักเย็บผ้า ปากกา หรืออื่นๆที่จำเป็น ฯลฯ กองสวัสดิการ	30,000	30,000	30,000	30,000	30,000	วัสดุอุปกรณ์ครัวเรือน มีศักยภาพในการ ปฏิบัติงาน บริหารงานมากขึ้น	"	
8	จัดทำวัสดุ อุปกรณ์ คอมพิวเตอร์ หรือที่เกี่ยวข้องกับคอมพิวเตอร์ กองสวัสดิการ	เพื่อใช้คอมพิวเตอร์ อุปกรณ์ คอมพิวเตอร์พร้อมปฏิบัติงาน	วัสดุ อุปกรณ์คอมพิวเตอร์ส่วนบุคคล CD รีโมทคอนโทรล ฯลฯ กองสวัสดิการ	25,000	25,000	25,000	25,000	25,000	วัสดุอุปกรณ์ คอมพิวเตอร์พร้อม ใช้งานมากขึ้น	"	
9	ค่าจัดซื้อวัสดุก่อสร้างโครงการบ้าน ท้องถิ่นไทย เทคโนโลยีครัวชั้น/ราชีนี ผู้ขายโอกาส	เพื่อจัดซื้อวัสดุก่อสร้างบ้าน ท้องถิ่นไทย เทคโนโลยีครัวชั้น/ราชีนี	วัสดุก่อสร้างบ้านท้องถิ่นไทย เทคโนโลยีครัวชั้น/ราชีนี	100,000	100,000	100,000	100,000	100,000	มีวัสดุอุปกรณ์ ก่อสร้างบ้าน ก่อสร้างบ้าน ท้องถิ่นไทย	กองสวัสดิการ กองช่าง	
10	ค่าจ้างเหมาบริการอื่นๆ กองสวัสดิการ	เพื่อจ้างเป็นเงินค่าจ้างเหมา ต่างๆของกองสวัสดิการ	จ้างเหมาแรงงาน/อื่นๆ ตามภารกิจ ของ อบต.	50,000	50,000	50,000	50,000	50,000	จ้างแรงงานก่อสร้าง ก่อสร้างบ้าน บ้านท้องถิ่นไทย ท้องถิ่นไทย	กองสวัสดิการ	
	รวม		โครงการ	1,105,000	1,105,000	1,105,000	1,105,000	1,105,000	-		

6.4 แผนงานคณะและชุมชน

ที่	โครงการ/กิจกรรม	วัตถุประสงค์	เป้าหมาย (ผลผลิตโครงการ)	งบประมาณ					ตัวชี้วัด (KPI)	ผลที่คาดว่าจะได้รับ	หน่วยงาน ที่รับผิดชอบ
				2561	2562	2563	2564	2565			
1	รายจ่ายช่วยเหลือคนพิการงาน (ค่าอุปกรณ์ก่อสร้าง)	เพื่อช่วยเหลือคนพิการงาน ส่วนตำบล กองช่าง	เงินช่วยเหลือคนพิการงาน/ ค่าจ้าง เงินปันผล พนักงานกองช่าง	1,500,000	1,500,000	1,500,000	1,500,000	1,500,000	งบประมาณเพียง พอในการบริหาร บริหารงาน	กองช่าง	

ที่	โครงการกิจกรรม	วัตถุประสงค์	เป้าหมาย (ผลผลิตโครงการ)	งบประมาณ					ตัวชี้วัด (KPI)	ผลที่คาดว่าจะได้รับ	หน่วยงาน รับผิดชอบ
				2561	2562	2563	2564	2565			
13	โครงการปรับปรุง บำรุง รักษา ซ่อมแซมอุปกรณ์ที่ติด มีท่อตรง ใช้งานได้ดี	เพื่อซ่อมแซมอุปกรณ์ที่ชำรุดใน คาร์เกินท์ ที่ดินและลิฟต์สร้าง ตามสภาพที่ชำรุด	คาร์เกินท์ ที่ดินและลิฟต์สร้าง ตามสภาพที่ชำรุด	320,000	320,000	320,000	320,000	320,000	คาร์เกินท์/ที่ดิน/ลิฟต์ ก่อสร้างแล้วสภาพดี บริหารงานตามขั้น	กองช่าง	
14	จัดหาวัสดุ อุปกรณ์ เครื่องมือ เครื่องใช้ในการปฏิบัติงาน กองช่าง	เพื่อให้รถบด มีวัสดุ อุปกรณ์ใน ปฏิบัติงานที่ครบถ้วน	วัสดุ อุปกรณ์ เช่นกระดาษ ปากกา หรืออื่นๆที่จำเป็น ฯลฯ กองช่าง	40,000	40,000	40,000	40,000	40,000	วัสดุอุปกรณ์พร้อม ปฏิบัติงาน	อบต.มีศักยภาพในก ปฏิบัติงาน	
15	จัดซื้อวัสดุ ครุภัณฑ์ อุปกรณ์ไฟฟ้า และวิทยุ กองช่าง	เพื่อให้รถบด, มีวัสดุ อุปกรณ์ใน ปฏิบัติงานที่ครบถ้วน	วัสดุ ไฟฟ้าและวิทยุ เช่นหลอดไฟ ปลั๊ก ขดลวดหรืออื่นๆที่เกี่ยวกับ ช่าง	160,000	160,000	160,000	160,000	160,000	วัสดุอุปกรณ์พร้อม ปฏิบัติงาน	อบต.มีศักยภาพในก ปฏิบัติงาน	
16	โครงการจัดซื้อวัสดุ ครุภัณฑ์ อุปกรณ์ สำหรับรับงานช่าง / งานก่อสร้าง	เพื่อให้รถบด มีวัสดุ อุปกรณ์ ครุภัณฑ์ เครื่องมือในงานช่าง ก่อสร้าง ครบถ้วนในงานช่าง ก่อสร้าง	วัสดุ อุปกรณ์ อุปกรณ์สำหรับรับงาน ช่าง งานก่อสร้าง เช่นส้อม ห้อ เส้า ฯลฯ	100,000	100,000	100,000	100,000	100,000	วัสดุ อุปกรณ์ ครุภัณฑ์ ช่างช่างพร้อม ปฏิบัติงาน	อบต.มีศักยภาพในก ปฏิบัติงาน	
17	จัดซื้อวัสดุ ครุภัณฑ์ ยานพาหนะ และช่างส่ง กองช่าง	เพื่อจัดซื้อวัสดุ ยานพาหนะ และช่างส่ง	วัสดุ ยานพาหนะและช่างส่ง	20,000	20,000	20,000	20,000	20,000	วัสดุ ยานพาหนะ และช่างส่งพร้อม ปฏิบัติงาน	อบต.มีศักยภาพในก ปฏิบัติงาน	
18	จัดซื้อวัสดุ เชื้อเพลิงและหล่อลื่น กองช่าง	เพื่อให้รถบด เชื้อเพลิงและหล่อลื่น ใช้ในการปฏิบัติงาน	วัสดุ เชื้อเพลิงต่างๆ	100,000	100,000	100,000	100,000	100,000	มีวัสดุ น้ำมันเชื้อเพลิง พร้อมใช้ ปฏิบัติงาน	อบต.มีศักยภาพในก ปฏิบัติงาน	
19	จัดหาวัสดุ อุปกรณ์ คอมพิวเตอร์ กองช่าง	เพื่อให้รถบด, มีวัสดุ อุปกรณ์ คอมพิวเตอร์พร้อมใช้งาน	วัสดุ อุปกรณ์คอมพิวเตอร์เช่น CDU บริษัท รสฯ ฯลฯ กองช่าง	40,000	40,000	40,000	40,000	40,000	วัสดุ อุปกรณ์ คอมพิวเตอร์พร้อมใช้ ปฏิบัติงาน	อบต.มีศักยภาพในก บริหารงานตามขั้น	
20	จัดหาวัสดุ อุปกรณ์ กองช่าง	เพื่อซ่อมแซม บริการไฟฟ้าสาธารณะ/ ภายในตำบล	ไฟฟ้าสาธารณะ/ ไฟฟ้าระบบประปา	150,000	150,000	150,000	150,000	150,000	มีวัสดุ อุปกรณ์ พร้อมใช้ ปฏิบัติงาน	อบต.มีศักยภาพในก บริหารงานตามขั้น	
21	ค่าไฟฟ้า			90,000	90,000	90,000	90,000	90,000	มีบริการค่าไฟฟ้า สาธารณะ ปลอดภัย	อบต.มีความสะอาด ปลอดภัย	
22	โครงการปรับปรุงภูมิทัศน์	เพื่อสร้างสภาพแวดล้อมให้น่าอยู่ ภายในตำบล	ที่สาธารณะ อบต./ในสถานที่สาธารณะ อื่น ตามความจำเป็นและเหมาะสม	100,000	100,000	100,000	100,000	100,000	อบต.น่าอยู่ มี สภาพแวดล้อมดี น่าอยู่	ตำบลและชุมชนสะอาด น่าอยู่	
23	โครงการก่อสร้างโรงจอดรถ	เพื่อเป็นที่จอดรถ	โรงจอดรถ 1 แห่ง	210,000	210,000	210,000	210,000	210,000	โรงจอดรถ 1 แห่ง มีที่จอดรถบริการ ประชาชน	..	

ที่	โครงการ/กิจกรรม	วัตถุประสงค์	เป้าหมาย (แผนปฏิบัติการ)	งบประมาณ					ตัวชี้วัด (KPI)	ผลที่คาดว่าจะ ได้รับ	หน่วย รับผิดชอบ
				2561	2562	2563	2564	2565			
24	โครงการปรับปรุง ซ่อมแซม คอลัมน์ อาคารสำนักงาน	ปรับปรุง/ซ่อมแซม/อาคารที่ชำรุดเสียหาย และอาคารที่ อยู่ในกระบวนการปฏิบัติงาน	สำนักงาน อุต. และอาคารที่	100,000	100,000	100,000	100,000	100,000	อาคาร ได้มาตรฐาน	อ.ศ. มีสำนักงานที่ ได้มาตรฐาน	นางสาว ณัฐพร
25	โครงการปรับปรุง/ซ่อมแซมอาคาร แผนกประสิทธิ์	เพื่อปรับปรุง/ซ่อมแซม อาคาร แผนกประสิทธิ์	อาคารแผนกประสิทธิ์	1,800,000	1,800,000	1,800,000	1,800,000	1,800,000	อาคาร ได้มาตรฐาน	อ.ศ. มีที่เก็บยาที่ มีประสิทธิภาพ	"
26	ก่อสร้าง/ปรับปรุง/ซ่อมแซม ห้องน้ำ สำนักงาน	เพื่อก่อสร้าง/ปรับปรุง/ ซ่อมแซม ห้องน้ำ/ครัว	ก่อสร้าง/ปรับปรุง/ซ่อมแซม ห้องน้ำ	200,000	200,000	200,000	200,000	200,000	มีห้องน้ำที่ ได้มาตรฐาน	อ.ศ. มีห้องน้ำ ที่ ได้มาตรฐาน	"
27	โครงการออกแบบ งบประมาณการ ปรับปรุง อาคารแผนกประสิทธิ์	เพื่อจ้างออกแบบโครงการ ปรับปรุงอาคารแผนกประสิทธิ์	ออกแบบ งบประมาณการ โครงการ ปรับปรุงอาคารแผนกประสิทธิ์	40,000	40,000	40,000	40,000	40,000	อาคารมีแบบ ประมาณการ	อาคารออกแบบประสิทธิ์ ได้มาตรฐาน/สอดคล้อง	"
28	โครงการปรับอาคาร/คณบดี ชั้นที่ ภายใน อ.ศ.	เพื่อสนับสนุน/ปรับอาคารที่ ใช้เป็นระเบียบ	สนับสนุน/ปรับที่ชั้นๆ ตามสภาพความเป็นระเบียบ	200,000	200,000	200,000	200,000	200,000	พื้นที่ภายใน อ.ศ. เป็นระเบียบ	อ.ศ. มีอยู่ เป็นระเบียบ สวยงาม ปลอดภัย	"
29	โครงการก่อสร้างถนน คลอง/ทางเดิน เชื่อมภายใน อ.ศ.	เพื่อเชื่อมเพื่อเชื่อมถนน คลอง/ทางเดิน เชื่อมภายใน อ.ศ.	ถนน คลอง/ทางเดินเชื่อม ภายในอ.ศ.	100,000	100,000	100,000	100,000	100,000	มีทางเดิน คลอง, เชื่อม ใน อ.ศ.	สะดวกในการสัญจร ไป -มา	"
	รวม		โครงการ	5,870,000	5,870,000	5,870,000	5,870,000	5,870,000			

6.5 แผนงานการเกษตร

ที่	โครงการ/กิจกรรม	วัตถุประสงค์	เป้าหมาย (แผนปฏิบัติการ)	งบประมาณ					ตัวชี้วัด (KPI)	ผลที่คาดว่าจะ ได้รับ	หน่วย รับผิดชอบ
				2561	2562	2563	2564	2565			
1	โครงการจัดซื้อวัสดุ/อุปกรณ์/ ครุภัณฑ์เกษตร	เพื่อให้มีวัสดุ อุปกรณ์ สำหรับงานเกษตร	วัสดุ อุปกรณ์ ครุภัณฑ์ เกษตร เช่น ปุ๋ย ยาฉีด เครื่องพ่น ฯลฯ	20,000	20,000	20,000	20,000	20,000	มีวัสดุ อุปกรณ์ ทางการเกษตร	เพิ่มประสิทธิภาพ การทำงาน	อ.ศ. มี อ.ศ.
2	ค่าไฟฟ้าสถานีสูบน้ำ	เพื่อจ่ายไฟฟ้าการระบบไฟฟ้า สถานีสูบน้ำทวารวรี พังทอง	ค่าไฟฟ้าสถานีสูบน้ำ ทวารวรี พังทอง	1,000,000	1,000,000	1,000,000	1,000,000	1,000,000	มีไฟฟ้าสถานีสูบน้ำ	การวางระบบ ไฟฟ้าสถานีสูบน้ำ	อ.ศ. มี อ.ศ.
	รวม		โครงการ	1,020,000	1,020,000	1,020,000	1,020,000	1,020,000			

ที่	โครงการกิจกรรม	วัตถุประสงค์	เป้าหมาย (ผลผลิตโครงการ)	งบประมาณ					ตัวชี้วัด (KPI)	ผลที่คาดว่าจะได้รับ	หน่วยงาน ที่รับผิดชอบ
				2561	2562	2563	2564	2565			
1	เงินสมทบกองทุนประกันสังคม พนักงานจ้างตามแผนอัตรากำลัง	เพื่อช่วยเป็นเงินสมทบกองทุน ประกันสังคมพนักงานจ้าง	พนักงานจ้างตามแผนอัตรากำลัง	250,000	250,000	250,000	250,000	250,000	มีเงินสมทบกองทุน ประกันสังคม	การบริหารงานเงินไม่ อย่างมีประสิทธิภาพ	ทุกกอง
2	เงินสมทบกองทุนเงินทดแทน	สมทบกองทุนเงินทดแทน	พนักงานจ้างตามแผนอัตรากำลัง	10,000	10,000	10,000	10,000	10,000	มีเงินสมทบกองทุน เงินทดแทน	จ่ายสวัสดิการภาพ	ทุกกอง
3	โครงการป้องกันและบรรเทา สาธารณภัย(เงินสำรองจ่าย)	เพื่อป้องกันช่วยเหลือ บรรเทา ความเดือดร้อนของประชาชน	เพื่อใช้ในการป้องกันช่วยเหลือ กรณีฉุกเฉิน จำเป็นเร่งด่วน	300,000	300,000	300,000	300,000	300,000	งบประมาณพร้อม ใช้กรณีฉุกเฉิน	การบริหารงานเงินไม่ อย่างมีประสิทธิภาพ	ทุกกอง
4	สมทบกองทุนค่าเช่าบ้านราษฎร ข้าราชการส่วนท้องถิ่น(งบฯ)	เพื่อจ่ายเป็นเงินสมทบกองทุน บ้านพักข้าราชการ	เงินสมทบบ้านหนึ่งไร่หนึ่ง ไร่ราชการส่วนท้องถิ่น	300,000	300,000	300,000	300,000	300,000	สมทบ งบฯ.	การบริหารงานเงินไม่ อย่างมีประสิทธิภาพ	ทุกกอง
5	เงินสมทบกองทุนสวัสดิการ ชุมชน	เพื่อสนับสนุนการดำเนินงาน กองทุนสวัสดิการชุมชน	กองทุนสวัสดิการชุมชน	100,000	100,000	100,000	100,000	100,000	มีกองทุนสวัสดิการ ช่วยเหลือในชุมชนสวัสดิการชุมชน	สนับสนุนกองทุน สวัสดิการชุมชน	กองสวัสดิการ
	รวม	5	โครงการ	950,000	950,000	950,000	950,000	950,000			
	รวมทั้งสิ้น 6 แผนงาน	108	โครงการ	34,950,930	34,950,930	34,950,930	34,950,930	34,950,930			

รายละเอียดโครงการพัฒนา

แผนพัฒนาท้องถิ่น (2561 - 2565)

สำหรับโครงการที่เกี่ยวกับศึกษาขององค์การปกครองส่วนท้องถิ่น

องค์การบริหารส่วนตำบลแสนสุข อำเภอพนมไพร จังหวัดร้อยเอ็ด

น. ยุทธศาสตร์จังหวัดที่ 2 ส่งเสริมและพัฒนาการท่องเที่ยว การบริการ การค้า การผลิต และการลงทุน

ข. ยุทธศาสตร์ของ อบท. โยชจจังหวัดที่ 1 การพัฒนาความเชื่อมโยงเครือข่ายโครงสร้างพื้นฐาน

1. ยุทธศาสตร์ที่ 1 ยุทธศาสตร์ด้านโครงสร้างพื้นฐาน

1.1 แผนงานถนนและชุมชน

ที่	โครงการ	วัตถุประสงค์	เป้าหมาย (ผลผลิตโครงการ)	งบประมาณ					ตัวชี้วัด (KPI)	ผลที่คาดว่าจะได้รับ	หน่วยงาน ที่รับผิดชอบ
				2561	2562	2563	2564	2565			
1	ก่อสร้างถนน คลส./ลำทะแยง สายบ้านขาม ค.แสนสุข ไปบ้านหนองแคน ต.โพธิ์ใหญ่	เพื่อพัฒนาเส้นทาง คมนาคม	ถนนคลส./ลำทะแยง กว้าง 6 ม. ยาว 2,500 ม. สายขาม ค.แสนสุข ไปบ้านหนองแคน ต.โพธิ์ใหญ่	3,000,000	3,000,000	3,000,000	3,000,000	3,000,000	ถนนได้ มาตรฐาน	ราษฎรมีความสะดวก ปลอดภัยในการสัญจรไปมา	อบต.ต่าง
2	ก่อสร้างถนน คลส. หมู่ที่ 1,13	"	1. ขยายบ้านคอนกรีตเป็นบ้าน ฤดูน้ำใส ยาว 2,700 เมตร 2. ตอนแคะ-บ้านแยกพันไร่	4,000,000	4,000,000	4,000,000	4,000,000	4,000,000	"	"	"
3	ก่อสร้าง/ปรับปรุง/ซ่อมแซม ถนนลำทะแยง	"	1. สายโพธิ์น้อย - หนองน้ำขุ่น 3,600 เมตร หรือภายในพื้นที่	3,000,000	3,000,000	3,000,000	3,000,000	3,000,000	"	"	"
4	ก่อสร้าง/ปรับปรุง/ซ่อมแซม ถนนลำทะแยง	"	สายขาม - ฤๅษีไล่ 5,000 ม.	3,000,000	3,000,000	3,000,000	3,000,000	3,000,000	"	"	"
5	ก่อสร้างถนน คลส./ ลำทะแยง หมู่ที่ 12-15	"	สายท่าโพธิ์น้อย - ทัพฟ้า ยาว 2,500 เมตร	3,000,000	3,000,000	3,000,000	3,000,000	3,000,000	"	"	"

ที่	โครงการ/กิจกรรม	วัตถุประสงค์	เป้าหมาย (ผลผลิตโครงการ)	งบประมาณ					ตัวชี้วัด (KPI)	ผลที่คาดว่าจะได้รับ	หน่วยงาน ที่รับผิดชอบ
				2561	2562	2563	2564	2565			
6	ก่อสร้างระบบรอบ/ข้าม ถนน พุ. 2,6,14,17	เพื่อพัฒนาเส้นทาง คมนาคม	ถนนรอบถนน/ข้ามถนน ยาว 4,000 เมตร	1,000,000	1,000,000	1,000,000	1,000,000	1,000,000	ถนนใต้ มาตรฐาน	สะดวกในการ สัญจร ไป - มา	กองช่าง
7	โครงการสวนสาธารณะเพื่อ /สวนสาธารณะในชุมชน	เพื่อจัดให้มีสวน สาธารณะในชุมชน	จุดเชื่อม/แหล่งน้ำสาธารณะ/ ที่สาธารณะประโยชน์ ในพื้นที่	1,000,000	1,000,000	1,000,000	1,000,000	1,000,000	สวนสาธารณะ ในพื้นที่	ราษฎรมีสถานที่ พักผ่อนหย่อนใจ	"
8	โครงการปรับปรุงภูมิทัศน์ ภายในตำบล	เพื่อจัดให้มีสถานที่ พักผ่อน	บึงต้น/วังแดง/ห้วยทราย หรือแหล่งน้ำในพื้นที่	3,000,000	3,000,000	3,000,000	3,000,000	3,000,000	สวนสาธารณะ ในพื้นที่	ราษฎรมีสถานที่ พักผ่อนหย่อนใจ	"
	รวม	รวม	โครงการ	11,000,000	11,000,000	11,000,000	11,000,000	11,000,000			

1.2 แผนงานการพาณิชย์

ที่	โครงการ	วัตถุประสงค์	เป้าหมาย (ผลผลิตโครงการ)	งบประมาณและที่มา					ตัวชี้วัด (KPI)	ผลที่คาดว่าจะได้รับ	หน่วยงาน ที่รับผิดชอบ
				2561	2562	2563	2564	2565			
1	ก่อสร้างระบบประปาส่วน /ระบบเพื่อการเกษตร /ระบบประปา	เพื่อให้มีน้ำอุปโภค บริโภคอย่างเพียงพอ ทั่วถึง	ภายในตำบล พุ.ที่ 1-18 4 แห่ง	3,000,000	3,000,000	3,000,000	3,000,000	3,000,000	มีน้ำอุปโภค บริโภค เพียงพอ	ราษฎรมีน้ำอุปโภค บริโภคอย่างเพียงพอ สุขภาพดี	กองช่าง
	รวม	รวม	โครงการ	3,000,000	3,000,000	3,000,000	3,000,000	3,000,000			
	รวม 2 แผนงาน	รวม	โครงการ	14,000,000	14,000,000	14,000,000	14,000,000	14,000,000			

- ก. ยุทธศาสตร์จังหวัดที่ 1 เพิ่มศักยภาพการผลิตข้าวหอมมะลิและสินค้าเกษตรสู่มาตรฐานเกษตรอินทรีย์
 2 ส่งเสริมและพัฒนาการท่องเที่ยว การบริการ การค้า การผลิต และการลงทุน
 ข. ยุทธศาสตร์ของ สปท. ในภาคจังหวัดที่ 3 การพัฒนาที่มลุมและยั่งยืน

2. ยุทธศาสตร์ที่ 2 ยุทธศาสตร์ด้านเศรษฐกิจ

2.1 แผนงานภาวะและชุมชนชน

ที่	โครงการ/กิจกรรม	วัตถุประสงค์	เป้าหมาย (ผลผลิตโครงการ)	งบประมาณและที่มา					ตัวชี้วัด (KPI)	ผลที่คาดว่าจะ ได้รับ	หน่วยงาน ที่รับผิดชอบ
				2561	2562	2563	2564	2565			
1	ก่อสร้างโรงงาน/ติดตั้งระบบไฟฟ้า/จากพลังงานแสงอาทิตย์	เพื่อให้มีไฟฟ้าอย่างเพียงพอ ทั่วถึง	ก่อสร้างโรงงานและติดตั้งระบบไฟฟ้าจากพลังงานแสงอาทิตย์ /ติดตั้งระบบไฟฟ้าจากพลังงานแสงอาทิตย์	30,000,000	30,000,000	30,000,000	30,000,000	30,000,000	ราษฎรวิสาหกิจ พลังงาน แสงอาทิตย์	ราษฎรวิสาหกิจ พลังงานแสงอาทิตย์	ก่อสร้าง
2	โครงการพลังงานไฟฟ้าแสงอาทิตย์ (โซลาร์เซลล์)	"	ติดตั้งระบบพลังงานไฟฟ้าแสงอาทิตย์ พยุ 1-18	200,000	200,000	200,000	200,000	200,000	"	"	"
3	ขยายเขตไฟฟ้าพร้อมติดตั้งหม้อแปลง หมู่ที่ 1-18	"	ขยายเขตไฟฟ้าภายในตำบล หมู่ที่ 1-18	1,000,000	1,000,000	1,000,000	1,000,000	1,000,000	วิสาหกิจ ข้าว	ราษฎรวิสาหกิจ ข้าว	"
	รวม	3	โครงการ	31,000,000	31,000,000	31,000,000	31,000,000	31,000,000			

2.2 แผนงานการเกษตร

ที่	โครงการ/กิจกรรม	วัตถุประสงค์	เป้าหมาย (สอดคล้องโครงการ)	งบประมาณรายปี						ตัวชี้วัด (KPI)	ผลที่คาดว่าจะได้รับ	หน่วยงาน ที่รับผิดชอบ
				2561	2562	2563	2564	2565				
1	ก่อสร้างสถานีสูบน้ำ/ แก่งสูบน้ำ/จุดสูบน้ำ ภายในตำบล	เพื่อให้มีสถานีสูบน้ำ แก่งสูบน้ำภายในตำบล ภายในตำบล / ความยาวขุดเป็น ภายในตำบล	สถานีสูบน้ำ ภายในพื้นที่	1,000,000	1,000,000	1,000,000	1,000,000	1,000,000	จำนวนสถานีสูบน้ำ สูบน้ำในชุมชน จำนวน/ตำบล เพิ่มขึ้น	สถานีสูบน้ำ	นางสาว	
2	ปรับปรุงซ่อมแซมถนน/พัฒนา สถานีสูบน้ำด้วยไฟฟ้า	เพื่อให้มีสถานีสูบน้ำ ที่สมบูรณ์	ปรับปรุงซ่อมแซมสถานีสูบน้ำ ภายในตำบลและถนน	1,000,000	1,000,000	1,000,000	1,000,000	1,000,000	"	"	"	
3	ซ่อมปรุถนนระบายน้ำ/ ขยายถนนชลประทาน ภายในตำบล	เพื่อให้ได้ไม่มีแหล่งน้ำที่ การเกษตรและประมง ภายในตำบล อย่างเพียงพอตลอดปี	วางระบบท่อ/ขยายท่อส่งน้ำเพื่อการ การเกษตรภายในพื้นที่ หมู่ที่ 1-18	3,000,000	3,000,000	3,000,000	3,000,000	3,000,000	น้ำที่ส่งถึงพื้นที่ ประมงและพื้นที่ การเกษตรและสถานีสูบน้ำ	วางระบบน้ำส่งต่อ	นางสาว	
4	ขุดลอก/ขยายคลองส่งน้ำ เพื่อการเกษตร ภายในตำบล	"	จากปีส่งน้ำไปน้ำที่, ร่องพาด, ร่องพาด/ ร่องพาดหรือร่องพาด / ความยาวพื้นที่ หมู่ที่ 1-18	3,000,000	3,000,000	3,000,000	3,000,000	3,000,000	"	"	"	
5	วางท่อระบายน้ำ/ ท่อส่งน้ำเพื่อการเกษตร	"	1. บึงสี / ร่องราง ฯลฯ หรือภายในพื้นที่	1,000,000	1,000,000	1,000,000	1,000,000	1,000,000	"	"	"	
6	ขุดลอกแหล่งน้ำสาธารณะ/ หรือขุดพื้นที่ 1.3.3	"	บึงสี / ทะเลสาบ / แหล่งน้ำ หนองน้ำ หรือแหล่งน้ำ สาธารณะในพื้นที่	500,000	500,000	500,000	500,000	500,000	"	"	"	
7	โครงการขุดลอกแหล่งน้ำ สาธารณะ/หรือขุด พื้นที่ 6.14	"	ขุดลอก/ร่องราง/ขุดพื้นที่ หรือ แหล่งน้ำสาธารณะ ในพื้นที่ หมู่ที่ 6.14	600,000	600,000	600,000	600,000	600,000	"	"	"	

ที่	โครงการ/กิจกรรม	วัตถุประสงค์	เป้าหมาย (ผลผลิตโครงการ)	งบประมาณประจำปี						ตัวชี้วัด (KPI)	ผลที่คาดว่าจะได้รับ	หน่วยงาน ที่รับผิดชอบ
				2561	2562	2563	2564	2565				
8	ชุดออกหนังสือประชาสัมพันธ์ เรื่องวิชาชีพ พญ. 2.17	เพื่อจัดทำหนังสือประชาสัมพันธ์ การเกษตรและปศุสัตว์ อย่างมีประสิทธิภาพ /พจนานุกรมศัพท์ ในพื้นที่ยุทธศาสตร์ ที่ 1	เพื่อจัดทำหนังสือประชาสัมพันธ์ การเกษตรและปศุสัตว์ อย่างมีประสิทธิภาพ /พจนานุกรมศัพท์ ในพื้นที่ยุทธศาสตร์ ที่ 1	600,000	600,000	600,000	600,000	600,000	600,000	จำนวนหนังสือ ประชาสัมพันธ์ ที่จัดทำขึ้น ตามโครงการ	กรมส่งเสริมการเกษตร	
9	ชุดออกหนังสือประชาสัมพันธ์ เรื่องวิชาชีพ พญ. 3.	"	จัดทำคู่มือ/พจนานุกรมศัพท์ ของจังหวัด/ของภาค /ของจังหวัด/ของภาค ในพื้นที่ยุทธศาสตร์ ที่ 1	600,000	600,000	600,000	600,000	600,000	600,000	"	กรมส่งเสริมการเกษตร	
10	ชุดออกหนังสือประชาสัมพันธ์ เรื่องวิชาชีพ พญ. 4	"	พจนานุกรมศัพท์/พจนานุกรม ของจังหวัด/ของภาค /ของจังหวัด/ของภาค ในพื้นที่ยุทธศาสตร์ ที่ 1	600,000	600,000	600,000	600,000	600,000	600,000	"	กรมส่งเสริมการเกษตร	
11	ชุดออกหนังสือประชาสัมพันธ์ เรื่องวิชาชีพ พญ. 5	"	พจนานุกรมศัพท์/พจนานุกรม ของจังหวัด/ของภาค /ของจังหวัด/ของภาค ในพื้นที่ยุทธศาสตร์ ที่ 1	600,000	600,000	600,000	600,000	600,000	600,000	"	กรมส่งเสริมการเกษตร	
12	ชุดออกหนังสือประชาสัมพันธ์ เรื่องวิชาชีพ พญ. 7	"	จัดทำคู่มือ/พจนานุกรมศัพท์ ของจังหวัด/ของภาค /ของจังหวัด/ของภาค ในพื้นที่ยุทธศาสตร์ ที่ 1	600,000	600,000	600,000	600,000	600,000	600,000	"	กรมส่งเสริมการเกษตร	
13	ชุดออกหนังสือประชาสัมพันธ์ พญ. 6.15	"	พจนานุกรมศัพท์/พจนานุกรม ของจังหวัด/ของภาค /ของจังหวัด/ของภาค ในพื้นที่ยุทธศาสตร์ ที่ 1	600,000	600,000	600,000	600,000	600,000	600,000	"	กรมส่งเสริมการเกษตร	
14	ชุดออกหนังสือประชาสัมพันธ์ เรื่องวิชาชีพ พญ. 8	"	พจนานุกรมศัพท์/พจนานุกรม ของจังหวัด/ของภาค /ของจังหวัด/ของภาค ในพื้นที่ยุทธศาสตร์ ที่ 1	600,000	600,000	600,000	600,000	600,000	600,000	"	กรมส่งเสริมการเกษตร	
15	ชุดออกหนังสือประชาสัมพันธ์ เรื่องวิชาชีพ พญ. 8	"	พจนานุกรมศัพท์/พจนานุกรม ของจังหวัด/ของภาค /ของจังหวัด/ของภาค ในพื้นที่ยุทธศาสตร์ ที่ 1	200,000	200,000	200,000	200,000	200,000	200,000	"	กรมส่งเสริมการเกษตร	

ที่	โครงการ/กิจกรรม	วัตถุประสงค์	เป้าหมาย (ผลผลิตโครงการ)	งบประมาณและที่มา					ตัวชี้วัด (KPI)	สมมติค่าว่า จะได้รับ	หน่วยงาน ที่รับผิดชอบ
				2561	2562	2563	2564	2565			
16	ชุดออกหน่วยบริการสาธารณะ /รื้อวิถีพิช หมู่ที่ 9	เพื่อจัดทำให้มีแหล่งน้ำที่ การบริการครอบคลุมทุกพื้นที่ อย่างเพียงพอของทุกปี	หนองเขียว/หนองขุขทุย/ หนองสามต้น/ไร่หวาด แห่งบริการสาธารณะในพื้นที่		200,000	200,000	200,000	200,000		น้ำที่จัดขุดลอก ประมงอาชีพ เกษตรกรอาชีพ บริการสาธารณะทุกครัว เรือนได้ตลอด 24 ชั่วโมงของทุกปี	กองช่าง
17	ชุดออกหน่วยบริการสาธารณะ /รื้อวิถีพิช หมู่ที่ 10	"	หนองป่าฝ/หนองจอก/หนองทราย/ สุทัศน์ หรือหนองสาธารณะในพื้นที่ หมู่ 10 ตามสภาพพื้นที่		500,000	500,000	500,000	500,000	"	"	"
18	โครงการปรับปรุง/ซ่อมแซม ฝายน้ำล้น ภายใต้งานชล	"	1.ฝายน้ำล้นหนองบ้านฝาง หมู่ 11 2.ฝายน้ำล้นตีเม่า หมู่ 8,15 3.ฝายน้ำล้น หมู่ 12		500,000	500,000	500,000	500,000	"	"	"
19	ชุดออกหน่วยบริการสาธารณะ /รื้อวิถีพิช หมู่ที่ 12	"	หนองบัว กว้าง 100 ม. ยาว 420 ม. เนื้อที่ 1 ไร่ 2 งาน		500,000	500,000	500,000	500,000	"	"	"
20	ชุดออกหน่วยบริการสาธารณะ หมู่ที่ 16	"	ชุดออกของงมกัน้อย หรือหนองสาธารณะในพื้นที่		500,000	500,000	500,000	500,000	"	"	"
21	ชุดออกหน่วยบริการสาธารณะ /รื้อวิถีพิช หมู่ที่ 18	"	หนองจอก/หนองบัว/ฝาย หรือหนองสาธารณะในพื้นที่		200,000	200,000	200,000	200,000	"	"	"
22	ก่อสร้าง/ปรับปรุง/ซ่อมแซม/ พื้นที่ถนน/ฝายกั้นน้ำ	"	พื้นที่ถนนบ้านไร่ ระยะทาง 2,000 ม.		500,000	500,000	500,000	500,000	"	"	"

ที่	โครงการ/กิจกรรม	วัตถุประสงค์	เป้าหมาย (ผลผลิตโครงการ)	งบประมาณและรับฯ						ตัวชี้วัด (KPI)	ผลที่คาดว่าจะได้รับ	หน่วยงาน ที่รับผิดชอบ
				2561	2562	2563	2564	2565				
23	ก่อสร้างปรับปรุง/ซ่อมแซมสถานีสูบน้ำ /ประสูติค -อีกบึงภายในตำบล	เพื่อทำให้มีแหล่งน้ำที่สถานีสูบน้ำ /ประสูติค เป็นครัว การเกษตรและปลูกพืช ครอบคลุมน้ำ ภายในตำบล อย่างเพียงพอตลอดปี	สถานีสูบน้ำ /ประสูติค เป็นครัว	1,000,000	1,000,000	1,000,000	1,000,000	1,000,000	1,000,000	มีระบบสูบน้ำ ราษฎรรับน้ำในพืช ปลูก เบ็ดเตล็ดที่ การเกษตรและปลูกพืช	กองช่าง	
24	ก่อสร้างฝายชะลอน้ำ/ทดน้ำหรือเก็บกักน้ำ (Check Dam) /ฝายกั้นน้ำ/ฝายน้ำล้น ภายในตำบล	เพื่อแก้ปัญหา/บรรเทา หนองสาธารณะภายในตำบล 2 แห่ง ชาวบ้านคนน้ำของราษฎรตามสภาพพื้นที่	หนองสาธารณะภายในตำบล 2 แห่ง	1,000,000	1,000,000	1,000,000	1,000,000	1,000,000	จำนวนฝายฯ ปลูกพืชการขุด	ฝาย		
25	อนุรักษ์ พัฒนาแหล่งน้ำเพื่อการเกษตร (ผืนดิน) ภายในตำบล	เพื่ออนุรักษ์ พัฒนา แหล่งน้ำสาธารณะในพื้นที่ แหล่งน้ำผืนดินแก้ปัญหา ตามสภาพพื้นที่ การขาดแคลนน้ำ	แหล่งน้ำสาธารณะในพื้นที่	1,000,000	1,000,000	1,000,000	1,000,000	1,000,000	จำนวนแหล่งฯ และรับน้ำได้จากการขุดลอก พัฒนาและแก้ปัญหา	ฝาย		
26	โครงการบูรณะเพื่อการศึกษา	เพื่อจัดให้มีแหล่งน้ำที่จุดกระจายในตำบล การเกษตรและปลูกพืช 1-18 อย่างเพียงพอตลอดปี	จุดกระจายในตำบล	100,000	100,000	100,000	100,000	100,000	จำนวนสระ	ราษฎรรับน้ำใช้เพื่อ	ฝาย	
27	โครงการบูรณะ/ซ่อมแซมหนองพนา ภายในตำบล	บูรณะภายในตำบล หมู่ที่ 1-18 จำนวน 20 ไร่	บูรณะภายในตำบล	200,000	200,000	200,000	200,000	200,000	จำนวนบ่อ	ฝาย	ฝาย	
28	พัฒนาปรับปรุง/ซ่อมแซม/ขยายเขตระบบประปาเพื่อ การเกษตรบ้านนาธรรม	ปรับปรุงเพื่อการเกษตรบ้านนาธรรม	ปรับปรุงเพื่อการเกษตรบ้านนาธรรม	200,000	200,000	200,000	200,000	200,000	มีน้ำใช้เพื่อ การเกษตร	ฝาย	ฝาย	
29	โครงการก่อสร้างระบบประปาเพื่อการเกษตร ภายในตำบล	ปรับปรุงเพื่อการเกษตร	1 แห่ง	1,000,000	1,000,000	1,000,000	1,000,000	1,000,000	จำนวนระบบ	ฝาย	ฝาย	

ที่	โครงการ/กิจกรรม	วัตถุประสงค์	เป้าหมาย (แผนปฏิบัติการ)	งบประมาณเฉลี่ยปี					ตัวชี้วัด (KPI)	ผลที่คาดหวัง จะได้รับ	หน่วยงาน ที่รับผิดชอบ
				2561	2562	2563	2564	2565			
30	พัฒนาปรับปรุงอาคารเขต/เพื่อรองรับแขกของต่าง หน่วยงานท้องถิ่น/หรือส่งงานให้จังหวัด พ.ที่ 2, 17		1. งบประมาณค่าไปรษณีย์ 2. งบค่าเช่าที่พักทางรถยนต์ 3. งบค่าเบี้ยเลี้ยงไปพักรับราชการ	200,000	200,000	200,000	200,000	200,000	รถของส่งไป รายดูวันให้ที่	กองช่าง	
31	ก่อสร้าง/พัฒนาปรับปรุง /ซ่อมแซมก่อสร้าง/คลอง ส่งน้ำ พ.ที่ 8		เพื่อใช้ในหมู่บ้านที่ 1. งบค่าวัสดุ ไปบ้านบางคู การเกษตรชลประทาน 2. งบค่าจ้าง ไร่ของไปซ่อมแซม อ่างเก็บน้ำของ อบต. 3. งบค่าจ้างช่าง	300,000	300,000	300,000	300,000	300,000	"	"	
	รวม	31	โครงการ	22,400,000	22,400,000	22,400,000	22,400,000	22,400,000			
	รวม 2 แผนงาน	34	โครงการ	53,400,000	53,400,000	53,400,000	53,400,000	53,400,000			

ยุทธศาสตร์จังหวัด 3 ยุทธศาสตร์การพัฒนาและเสริมสร้างเสริมสร้างความเข้มแข็งของเกษตรกร ชุมชนและสังคม
ยุทธศาสตร์การพัฒนาของ อบท. ในเขตจังหวัด 2 สร้างความเข้มแข็งของเกษตรกร ชุมชนและสังคม

3. ยุทธศาสตร์ที่ 3: ยุทธศาสตร์การพัฒนาและเสริมสร้างเสริมคุณภาพ

3.1 แผนงานพัฒนาสังคม

ที่	โครงการ/กิจกรรม	วัตถุประสงค์	เป้าหมาย (แผนปฏิบัติการ)	งบประมาณ					ตัวชี้วัด (KPI)	ผลที่คาดหวัง จะได้รับ	หน่วยงาน ที่รับผิดชอบ
				2561	2562	2563	2564	2565			
1	ก่อสร้าง/ปรับปรุง/ซ่อมแซม อาคารศูนย์พัฒนาคุณภาพ ชีวิตและส่งเสริมอาชีพฯ		เพื่อจัดให้มีสถานที่พักอาศัย 1 หลัง คุณภาพชีวิตและส่งเสริมอาชีพ ของผู้สูงอายุ รายอยู่ในตำบล	500,000	500,000	500,000	500,000	500,000	มีสถานที่ส่ง มอบมีสถานที่ที่ พัฒนาคุณภาพ ชีวิตและส่งเสริมอาชีพ	กองช่าง	
2	จ้างก่อสร้าง/ซ่อม/แก้ไข/ บ้านประชารัฐ		สร้าง/ซ่อมแซมบ้าน 2 หลัง โยกย้าย ศาลา	200,000	200,000	200,000	200,000	200,000	จำนวนบ้านที่ ผู้สูงอายุได้รับ/ผู้ช อาศัย	"	

ยุทธศาสตร์จังหวัดที่ 3 ยกระดับคุณภาพชีวิตและเสริมสร้างความรู้ความเข้าใจของครอบครัว ชุมชนและสังคม
ยุทธศาสตร์การพัฒนาของ สปท. ในเขตจังหวัดที่ 2 สร้างความเข้มแข็งของครอบครัว ชุมชนและสังคม

5. ยุทธศาสตร์ที่ 5 ยุทธศาสตร์ด้านการศึกษา ศาสนา วัฒนธรรม ประเพณีและสุขภาพท้องถิ่น

5.1 แผนงานการศึกษา

ที่	โครงการ/กิจกรรม	วัตถุประสงค์	เป้าหมาย	งบประมาณและที่มา					ตัวชี้วัด (KPI)	ผลที่คาดว่าจะได้รับ	หน่วยงานที่รับผิดชอบ
				2561	2562	2563	2564	2565			
1	โครงการส่งเสริมหรือช่วยความเข้มแข็งสัมพันธภาพการ เชื่อมซึ่งกันและกันของ ความู้สึกว่าที่ประชาชนรักและ ภูมิใจ	เพื่อเพิ่มสัมพันธภาพการ จัดการศึกษาแก่กลุ่ม วิสาหกิจชุมชนและ โรงเรียน	ศูนย์พัฒนาเด็กเล็ก ร่วมถิ่น	700,000	700,000	700,000	700,000	700,000	การจัดการศึกษา ได้มาตรฐาน	ศพท. ได้มาตรฐานและการศึกษา ได้มาตรฐาน	
2	โครงการจัดการการแข่งขัน ทักษะทางวิชาการ ของเด็กเล็ก	เพื่อเพิ่มศักยภาพการ จัดการศึกษาแก่กลุ่ม โรงเรียน	1 ศูนย์	300,000	300,000	300,000	300,000	300,000	การจัดการศึกษา ได้มาตรฐาน	ศพท. ได้มาตรฐาน	
2	โครงการพัฒนาเด็กก่อน วัยเรียน	เพื่อจัดให้มีสถานศึกษา ในศูนย์พัฒนาเด็กเล็ก ศพท. ทั่วภาค	2 แห่ง ศพท. โพนชัย / ศพท. ทั่วภาค	200,000	200,000	200,000	200,000	200,000	จำนวนสถานศึกษา 2 แห่ง	ศพท. สถานศึกษา สร้างปัญญา	กองช่าง กองช่าง
3	ก่อสร้างอาคาร/ ศูนย์พัฒนาเด็กเล็ก	เพื่อให้มีอาคารเรียน/สพท. ที่เพียงพอ	ศพท. ทั่วภาค/โพนชัย	1,000,000	1,000,000	1,000,000	1,000,000	1,000,000	ศพท. มีอาคารเรียน ที่ได้มาตรฐาน	ศพท. ทั่วภาค ได้มาตรฐาน	กองช่าง กองช่างที่ขอ
	รวม	3	โครงการ	1,700,000	1,700,000	1,700,000	1,700,000	1,700,000			

5.2 แผนงานการศึกษาเสริมสร้างวัฒนธรรมและวิถีชีวิต

ที่	โครงการ/กิจกรรม	วัตถุประสงค์	เป้าหมาย	งบประมาณและที่มา					ตัวชี้วัด (KPI)	ผลที่คาดว่าจะได้รับ	หน่วยงานที่รับผิดชอบ
				2561	2562	2563	2564	2565			
1	ก่อสร้างปรับปรุงสถานศึกษา แบบประณีต/สวนสุขภาพ	เพื่อจัดให้มีสถานศึกษา /บอกรักถิ่นฐาน	2 แห่ง / ๖							จำนวนงาน ในพื้นที	ศูนย์พัฒนาเด็กเล็ก และที่ห้องเรียน โครงการที่ขอ

ที่	โครงการ/กิจกรรม	วัตถุประสงค์	เป้าหมาย (ผลผลิตโครงการ)	งบประมาณและพื้นที่						ตัวชี้วัด (KPI)	ผลที่คาดว่าจะ ได้รับ	หมายเหตุ
				2561	2562	2563	2564	2565	รวม			
2	ก่อสร้างอาคาร/ปรับปรุงอาคาร	เพื่อใช้เป็นที่สำนักงาน	1 แห่ง / ปี	1,200,000	1,200,000	1,200,000	1,200,000	1,200,000	1,200,000	จำนวนเงินที่ได้รับ	งบอุดหนุน/งบกลาง	งบอุดหนุน
3	ก่อสร้างระบบงานพิมพ์เอกสาร	เพื่อใช้รับรายงาน	ระบบ / คอมพิวเตอร์	1,000,000	1,000,000	1,000,000	1,000,000	1,000,000	1,000,000	มีรับรายงาน	งบอุดหนุน	"
4	ก่อสร้างระบบงานพิมพ์เอกสาร	เพื่อใช้รับรายงาน	1 แห่ง / ปี	1,200,000	1,200,000	1,200,000	1,200,000	1,200,000	1,200,000	จำนวนระบบงานพิมพ์เอกสาร	งบอุดหนุน	"
5	จัดซื้อเครื่องคอมพิวเตอร์/พิมพ์เอกสาร	เพื่อใช้รับรายงาน	เครื่องคอมพิวเตอร์/พิมพ์เอกสาร	800,000	800,000	800,000	800,000	800,000	800,000	จำนวนเครื่องคอมพิวเตอร์/พิมพ์เอกสาร	งบอุดหนุน/งบกลาง	"
	รวม	รวม	โครงการ	5,200,000	5,200,000	5,200,000	5,200,000	5,200,000	5,200,000			
	รวม	รวม	โครงการ	6,900,000	6,900,000	6,900,000	6,900,000	6,900,000	6,900,000			
	รวม	รวม	โครงการ	12,100,000	12,100,000	12,100,000	12,100,000	12,100,000	12,100,000			

บัญชีครุภัณฑ์

แผนพัฒนาท้องถิ่น (พ.ศ.2561 - 2565)

องค์การบริหารส่วนตำบลแกมสุข อำเภอทนมไพร จังหวัดร้อยเอ็ด

ที่	แผนงาน	หมวด	ประเภท	เป้าหมาย (ผลผลิตของครุภัณฑ์)	งบประมาณ					หน่วยงาน ผู้รับผิดชอบ
					2561	2562	2563	2564	2565	
งบอุดหนุนทั่วไป										
1	บริหารงานทั่วไป	ครุภัณฑ์	ครุภัณฑ์สำนักงาน	เครื่องรับวิทยุภาค จํานวน 4 เครื่อง แบบพกพาหรือตั้งพื้น ตามมาตรฐานครุภัณฑ์ จอโปรเจกเตอร์ 1 ชุด ตามมาตรฐานครุภัณฑ์	200,000	200,000	200,000	200,000	200,000	งบ.ป.อ. กองคลัง
2	"	"	"	โต๊ะทำงานระดับปฏิบัติการ/สำนักงาน 3 ตัว	16,500	16,500	16,500	16,500	16,500	งบ.ป.อ. กองคลัง
3	"	"	"	เก้าอี้ทำงานระดับปฏิบัติการ/สำนักงาน 3 ตัว ชนิดเบาทนแรงสูงมีพนักพิงวางนอน พลุได้	9,000	9,000	9,000	9,000	9,000	งบ.ป.อ. กองคลัง
4	"	"	"	เก้าอี้สนามประลองที่ 30 ตัว ชนิดเบาทนแรง มีพนักพิง	20,000	20,000	20,000	20,000	20,000	งบ.ป.อ.
5	"	"	"	เก้าอี้พลาสติก /เก้าอี้รับแขก 200 ตัว ชนิดพลาสติคทนทานที่ มีพนักพิง	40,000	40,000	40,000	40,000	40,000	งบ.ป.อ.
6	"	"	"	โต๊ะสนามประลองที่ 20 ตัว	70,000	70,000	70,000	70,000	70,000	งบ.ป.อ.
7	"	"	"	ตู้เก็บเอกสาร 4 ตู้ แบบ 2 บานเขียน มีล็อก จับวางปรับระดับได้	22,000	22,000	22,000	22,000	22,000	งบ.ป.อ. กองคลัง
8	"	"	"	โทรศัพท์สำนักงาน 2 เครื่อง	6,000	6,000	6,000	6,000	6,000	งบ.ป.อ.
9	"	"	"							

ที่	แผนงาน	หมวด	ประเภท	เป้าหมาย (รายละเอียดของรายการ)	จำนวนรายการ					หน่วยงาน
					2561	2,562	2563	2564	2565	
10	บริหารงานทั่วไป	ค่าตอบแทน	ค่าตอบแทนทำงาน	พัฒนาโครงการต่าง 18 ชิ้น จำนวน 8 เครื่อง	15,000	15,000	15,000	15,000	15,000	งบ.เงิน 18,000
11	"	"	"	เดินทางบริหารงานต่าง 4x8x24 จำนวน 2 ครั้ง ตอบแทนผู้ปฏิบัติงานแบบยกขา	40,000	40,000	40,000	40,000	40,000	งบ.เงิน
12	"	"	"	ใช้วิทยุ 2 ชุด ค่าตัววิทยุ	17,000	17,000	17,000	17,000	17,000	งบ.เงิน
13	"	"	"	ใช้ประจักษ์บัตร 2 ชุด	10,000	10,000	10,000	10,000	10,000	งบ.เงิน
14	"	"	"	ชุดวิทยุ/ชุดเข่าบังคับ	10,000	10,000	10,000	10,000	10,000	งบ.เงิน
15	"	"	ครุภัณฑ์สำนักงาน งานครัว	ผู้ให้ทุนบ้าน-เงินแบบยืม-ชำระดอกเบี้ย มีระบบค่าน้ำร้อนและน้ำเย็นพร้อมติดตั้งกับ ชนิด 2 ก้อน จำนวน 2 เครื่อง ปลดปล่อยเร้ารอสถัว	12,000	12,000	12,000	12,000	12,000	งบ.เงิน
16	"	"	"	ยกตัวเครื่องไฟฟ้า 2 เครื่อง	3,000	3,000	3,000	3,000	3,000	งบ.เงิน
17	"	"	ครุภัณฑ์คอมพิวเตอร์	เครื่องคอมพิวเตอร์โน้ตบุ๊ก 2 เครื่อง คอมพิวเตอร์ฐานเครื่อง	44,000	44,000	44,000	44,000	44,000	งบ.เงิน งบ.เงิน
18	"	"	"	เครื่องคอมพิวเตอร์ 2 เครื่อง ตามมาตรฐานเครื่อง	44,000	44,000	44,000	44,000	44,000	งบ.เงิน งบ.เงิน
19	"	"	"	เครื่องพิมพ์ สี - ขนาด A ตามมาตรฐานเครื่อง	25,000	25,000	25,000	25,000	25,000	งบ.เงิน งบ.เงิน
20	"	"	"	เครื่องสำรองไฟ ขนาด 800 VA สำรองไฟ ไม่น้อยกว่า 15 นาที จำนวน 4 เครื่อง	10,000	10,000	10,000	10,000	10,000	งบ.เงิน งบ.เงิน
21	"	"	"	เครื่องอ่านบัตรรูดบัตรเครดิต (Smart Card Reader) 4 เครื่อง ตามมาตรฐานเครื่อง	2,800	2,800	2,800	2,800	2,800	งบ.เงิน งบ.เงิน
รวมแผนงานบริหารงานทั่วไป					21	599,800	599,800	599,800	599,800	

ที่	แผนงาน	หมวด	ประเภท	เป้าหมาย (สอดคล้องกลยุทธ์)	งบรายการ					หน่วยงาน รับผิดชอบ
					2561	2,562	2563	2564	2565	
9	"	"	"	โทรศัพท์สำนักงาน 2 เครื่อง	5,000	5,000	5,000	5,000	5,000	กองการศึกษา
10	การศึกษา	ค่าครูในศึ	ครูในศึโดยพิจารณา	เครื่องคอมพิวเตอร์ 2 เครื่อง ตามมาตรฐานศึ	44,000	44,000	44,000	44,000	44,000	กองการศึกษา
11	"	"	"	เครื่องคอมพิวเตอร์ 2 เครื่อง ตามมาตรฐานศึ	44,000	44,000	44,000	44,000	44,000	กองการศึกษา
12	"	"	"	เครื่องคอมพิวเตอร์ โน้ตบุ๊ก 1 เครื่อง ตามมาตรฐานศึ	22,000	22,000	22,000	22,000	22,000	กองการศึกษา
13	"	"	"	เครื่องพิมพ์แบบจิลดสี 2 เครื่อง ตามมาตรฐานศึ	12,600	12,600	12,600	12,600	12,600	กองการศึกษา
14	"	"	"	เครื่องอ่านบัตรประชาชน (Smart Card Reader) จำนวน 2 เครื่อง สามารถอ่านและเขียนข้อมูล ในบัตรประชาชนได้ / ตามมาตรฐานศึ	1,400	1,400	1,400	1,400	1,400	กองการศึกษา
15	"	"	"	โต๊ะนักเรียน 25 ตัว ศศท.	50,000	50,000	50,000	50,000	50,000	กองการศึกษา
16	"	"	"	เก้าอี้นักเรียน 25 ตัว ศศท.	10,000	10,000	10,000	10,000	10,000	กองการศึกษา
17	"	"	"	กระดาษนักเรียน 2 กระดาษ/โต๊ะเรียน	18,000	18,000	18,000	18,000	18,000	กองการศึกษา
18	"	"	"	โต๊ะเรียน/เก้าอี้เรียน 2 ชุด	10,000	10,000	10,000	10,000	10,000	กองการศึกษา
19	"	"	"	หมอนนักเรียน 1 ชุด	10,000	10,000	10,000	10,000	10,000	กองการศึกษา
20	"	"	"	เครื่องคอมพิวเตอร์	100,000	100,000	100,000	100,000	100,000	กองการศึกษา
21	รวมแผนงานการศึกษา			ครูในศึสำนักงาน	50,000	50,000	50,000	50,000	50,000	กองการศึกษา
				โครงการ 30 ชุด ศศท.	413,400	413,400	413,400	413,400	413,400	

ที่	แผนงาน	หมวด	ประเภท	เป้าหมาย (ผลผลิตของครุภัณฑ์)	งบประมาณ					หน่วยงาน ที่รับผิดชอบ
					2561	2,562	2563	2564	2565	
11	โครงการชุมชน	ครุภัณฑ์	ครุภัณฑ์คอมพิวเตอร์	เครื่องคอมพิวเตอร์/โน้ตบุ๊ก 3 เครื่อง ตามมาตรฐานครุภัณฑ์	66,000	66,000	66,000	66,000	66,000	กองช่าง
12	"	"	"	เครื่องพิมพ์ เลเซอร์ ขาว - ดำ 2 เครื่อง ตามมาตรฐานครุภัณฑ์	5,200	5,200	5,200	5,200	5,200	กองช่าง
13	"	"	"	เครื่องพิมพ์แบบสีตึก 2 เครื่อง ตามมาตรฐานครุภัณฑ์	12,600	12,600	12,600	12,600	12,600	กองช่าง
14	"	"	"	เครื่องสแกน 4 เครื่อง ตามมาตรฐานครุภัณฑ์	10,000	10,000	10,000	10,000	10,000	กองช่าง
15	"	"	"	เครื่องอ่านบัตรแบบพกพา (Smart Card Reader) 2 เครื่อง สามารถอ่านและเขียนข้อมูลในบัตร แบบแถบการรหัสสี(Smart Card ตามมาตรฐาน ISO/IEC816 16 หรือ มีคุณสมบัติเช่น ตามมาตรฐานครุภัณฑ์	1,400	1,400	1,400	1,400	1,400	กองช่าง
16	"	"	"	กล้องวีดิทัศน์ 1 ชุด ถ้าถึงขนาดไม่เกินกว่า 24 เท่า ตามมาตรฐานครุภัณฑ์	25,000	25,000	25,000	25,000	25,000	กองช่าง
17	"	"	"	กล้องวีดิทัศน์ 1 ชุด ทุกลักษณะตามมาตรฐานครุภัณฑ์	110,000	110,000	110,000	110,000	110,000	กองช่าง
18	"	"	"	ตู้รับสัญญาณ-เขียนแบบใช้สำหรับคอมพิวเตอร์ มีระบบตัวรับพร้อมแผงรับเสียงพร้อมตัวกัน คลื่น 2 ก้อน จำนวน 2 เครื่อง ปลอดภัยไร้สารพิษตัว โครงสร้างตัวรับเป็นพลาสติก คุณภาพที่ รับประกันอย่างน้อย 5 ปี	6,000	6,000	6,000	6,000	6,000	กองช่าง
รวมแผนงานโครงการชุมชน				18	6,238,700	6,238,700	6,238,700	6,238,700	6,238,700	

ที่	แผนงาน	หมวด	ประเภท	รายการ (รหัสของครุภัณฑ์)	งบประมาณ					วิธีการ หักลดทอน
					2561	2,562	2563	2564	2565	
11	"	"	"	เครื่องคอมพิวเตอร์โน้ตบุ๊ก 1 เครื่อง ตามมาตรฐานครุภัณฑ์	22,000	22,000	22,000	22,000	22,000	งบสวัสดิการ
12	"	"	"	เครื่องพิมพ์ 3-in-1 ตามมาตรฐานครุภัณฑ์	7,900	7,900	7,900	7,900	7,900	งบสวัสดิการ
13	"	"	"	เครื่องสำรองไฟ 2 เครื่อง ตามมาตรฐานครุภัณฑ์	5,000	5,000	5,000	5,000	5,000	งบสวัสดิการ
รวมแผนงานถึงหมวดรหัส					238,700	238,700	238,700	238,700	238,700	
ปีงบประมาณ										
1	การบริการ	ครุภัณฑ์	ครุภัณฑ์อื่นๆ	มอไซค์ที่ 2 เครื่อง ตามมาตรฐานครุภัณฑ์	20,000	20,000	20,000	20,000	20,000	งบปกติ งบช่าง
2	"	"	"	เครื่องสูบน้ำ/สูบลมยี่ห้อยี่ห้อ 2 เครื่อง ยี่ห้อไม่ได้ ระบุยี่ห้อ 1,130 ลิตรยี่ห้อ ยี่ห้อตามมาตรฐานครุภัณฑ์	37,000	37,000	37,000	37,000	37,000	งบปกติ งบช่าง
3	"	"	"	ท่อสูบน้ำ/สูบลม 1 ชุด	80,000	80,000	80,000	80,000	80,000	งบปกติ งบช่าง
4	"	"	"	เครื่องตัดหญ้าแบบสายหรือระบบอื่น	20,000	20,000	20,000	20,000	20,000	งบปกติ งบสวัสดิการ
5	"	"	"	เครื่องพิมพ์มอไซค์ 2 เครื่อง	150,000	150,000	150,000	150,000	150,000	งบปกติ งบช่าง
รวมแผนงานการบริการ					207,000	207,000	207,000	207,000	207,000	
รวมทุกแผนงาน					7,904,500	7,904,500	7,904,500	7,904,500	7,904,500	

ส่วนที่ 4

การติดตามและประเมินผลแผนพัฒนา

1. การติดตามและประเมินผลยุทธศาสตร์

การจัดทำแผนพัฒนาท้องถิ่นนั้น จำเป็นต้องมีการติดตามและประเมินผลแผนพัฒนา ว่ามีการนำแผนพัฒนาไปปฏิบัติอย่างแท้จริงหรือไม่เพียงใด ได้ผลอย่างไร เพื่อให้สามารถวัดผลสัมฤทธิ์ได้ ในขณะเดียวกันก็สามารถเก็บรวบรวมข้อมูลเพื่อใช้เป็นสมมุติฐานในการจัดทำแผนฯ ฉบับต่อไปได้ เพื่อนำสู่การวัดความสำเร็จของยุทธศาสตร์ ที่แสดงให้เห็นได้ว่าการพัฒนาเป็นไปในทางใด บรรลุวัตถุประสงค์ของการพัฒนาที่ยั่งยืนและตอบสนองต่อวิสัยทัศน์หรือไม่ ในขั้นนี้จึงต้องมีการติดตามและประเมินผลแผนพัฒนาท้องถิ่น โดยอาศัยอำนาจตามระเบียบกระทรวงมหาดไทย ว่าด้วยการจัดทำแผนขององค์กรปกครองส่วนท้องถิ่น พ.ศ. 2548 และที่แก้ไขเพิ่มเติม(ฉบับที่ 2) พ.ศ.2559 ซึ่งสามารถดำเนินการติดตามและประเมินแผนพัฒนาท้องถิ่น ดังนี้

**การติดตามและประเมินผลยุทธศาสตร์เพื่อความสอดคล้องแผนพัฒนาท้องถิ่น
องค์การบริหารส่วนตำบลแสนสุข อำเภอพนมไพร จังหวัดร้อยเอ็ด**

ประเด็นพิจารณา	คะแนน
1. ข้อมูลสภาพทั่วไปและข้อมูลพื้นฐานขององค์กรปกครองส่วนท้องถิ่น	20
2. การวิเคราะห์สภาพการณ์และศักยภาพ	15
3. ยุทธศาสตร์ ประกอบด้วย	65
3.1 ยุทธศาสตร์ขององค์กรปกครองส่วนท้องถิ่น	(10)
3.2 ยุทธศาสตร์ขององค์กรปกครองส่วนท้องถิ่นในเขตจังหวัด	(10)
3.3 ยุทธศาสตร์จังหวัด	(10)
3.4 วิสัยทัศน์	(5)
3.5 กลยุทธ์	(5)
3.6 เป้าประสงค์ของแต่ละประเด็นกลยุทธ์	(5)
3.7 จุดยืนยุทธศาสตร์	(5)
3.8 แผนงาน	(5)
3.9 ความเชื่อมโยงของยุทธศาสตร์ในภาพรวม	(5)
3.10 ผลผลิต/โครงการ	(5)
รวมคะแนน	100

/แนวทาง...

การพิจารณาการติดตามและประเมินผลยุทธศาสตร์เพื่อความสอดคล้องกับแผนพัฒนาท้องถิ่น

ประเด็นการพิจารณา	รายละเอียดหลักเกณฑ์	คะแนนเต็ม	คะแนนที่ได้
1. ข้อมูลสภาพทั่วไปและข้อมูลพื้นฐานขององค์กรปกครองส่วนท้องถิ่น	ควรประกอบด้วยข้อมูล ดังนี้ (1) ข้อมูลเกี่ยวกับด้านกายภาพ เช่น ที่ตั้งของหมู่บ้าน/ชุมชน/ตำบล ลักษณะภูมิประเทศ ลักษณะภูมิอากาศ ลักษณะของดิน ลักษณะของแหล่งน้ำ ลักษณะของไม้ป่าไม้ ฯลฯ ด้านการเมือง/การปกครอง เช่น เขตการปกครอง การเลือกตั้ง ฯลฯ	20 (3)	
	(2) ข้อมูลเกี่ยวกับด้านการเมือง/การปกครอง เช่น เขตการปกครอง การเลือกตั้ง ฯลฯ ประชากร เช่น ข้อมูลเกี่ยวกับจำนวนประชากร และช่วงอายุและจำนวนประชากร ฯลฯ	(2)	
	(3) ข้อมูลเกี่ยวกับสภาพทางสังคม เช่น การศึกษา สาธารณสุข อาชญากรรม ยาเสพติด การลงคมลงเคราะห์ ฯลฯ	(2)	
	(4) ข้อมูลเกี่ยวกับระบบบริการพื้นฐาน เช่น การคมนาคมขนส่ง การไฟฟ้า การประปา โทรศัพท์ ฯลฯ	(2)	
	(5) ข้อมูลเกี่ยวกับระบบเศรษฐกิจ เช่น การเกษตร การประมง การปศุสัตว์ การบริการ การท่องเที่ยว อุตสาหกรรม การพาณิชย์/กลุ่มอาชีพแรงงาน ฯลฯ และเศรษฐกิจพอเพียงท้องถิ่น (ด้านการเกษตรและแหล่งน้ำ)	(2)	
	(6) ข้อมูลเกี่ยวกับศาสนา ประเพณี วัฒนธรรม เช่น การนับถือศาสนาประเพณีและงานประจำปี ภูมิปัญญาท้องถิ่น ภาษาถิ่น สินค้าพื้นเมือง และของที่ระลึก ฯลฯ และอื่นๆ	(2)	
	(7) ข้อมูลเกี่ยวกับทรัพยากรธรรมชาติ เช่น น้ำ ป่าไม้ ภูเขา คุณภาพของทรัพยากรธรรมชาติ ฯลฯ	(2)	
	(8) การสำรวจและจัดเก็บข้อมูลเพื่อการจัดทำแผนพัฒนาท้องถิ่น หรือการใช้ข้อมูล งบประมาณ	(2)	
	(9) การประชุมประชาคมท้องถิ่น รูปแบบ วิธีการ และการดำเนินการประชุมประชาคมท้องถิ่น โดยใช้กระบวนการร่วมคิด ร่วมทำ ร่วมตัดสินใจ ร่วมตรวจสอบ ร่วมรับประโยชน์ ร่วมแก้ปัญหาปรึกษาหารือแลกเปลี่ยนเรียนรู้ เพื่อแก้ปัญหาสำหรับการพัฒนาท้องถิ่นตามอำนาจหน้าที่ขององค์กรปกครองส่วนท้องถิ่น	(3)	

ประเด็น...

ประเด็น พิจารณา	รายละเอียดหลักเกณฑ์	คะแนน เต็ม	คะแนน ที่ได้
2. การ วิเคราะห์ สภาพการณ์ และ ศักยภาพ	<p>ควรประกอบด้วยข้อมูล ดังนี้</p> <p>(1) การวิเคราะห์ที่ครอบคลุมความเชื่อมโยง ความสอดคล้องยุทธศาสตร์จังหวัด ยุทธศาสตร์ อปท. ในเขตจังหวัด ยุทธศาสตร์ขององค์กรปกครองส่วนท้องถิ่น นโยบายของผู้บริหารท้องถิ่น รวมถึงความเชื่อมโยงแผนยุทธศาสตร์ชาติ 20 ปี แผนพัฒนาเศรษฐกิจและสังคมแห่งชาติ และThailand 4.0</p> <p>(2) การวิเคราะห์การใช้ผังเมืองรวมหรือผังเมืองเฉพาะและการบังคับใช้ผลของการบังคับใช้ สภาพการณ์ที่เกิดขึ้นต่อการพัฒนาท้องถิ่น</p> <p>(3) การวิเคราะห์ทางสังคม เช่น ด้านแรงงาน การศึกษา สาธารณสุข ความยากจน อาชญากรรม ปัญหาเสพติด เทคโนโลยีจารีตประเพณี วัฒนธรรมภูมิปัญญาท้องถิ่น เป็นต้น</p> <p>(4) การวิเคราะห์ทางเศรษฐกิจ ข้อมูลด้านรายได้ครัวเรือน การส่งเสริมอาชีพ กลุ่มอาชีพ กลุ่มทางสังคม การพัฒนาอาชีพและกลุ่มต่างๆ สภาพทางเศรษฐกิจ และความเป็นอยู่ทั่วไป เป็นต้น</p> <p>(5) การวิเคราะห์สิ่งแวดล้อม พื้นที่สีเขียว ธรรมชาติต่างๆ ทางภูมิศาสตร์ กระบวนการหรือสิ่งที่เกิดขึ้น การประคองที่มีผลต่อสิ่งแวดล้อมและการพัฒนา</p> <p>(6) ผลการวิเคราะห์ศักยภาพเพื่อประเมินสถานการณ์พัฒนาในปัจจุบันและโอกาสการพัฒนาในอนาคตของท้องถิ่น ด้วยเทคนิค SWOT Analysis ที่อาจส่งผลต่อการดำเนินงานได้แก่ S-Strength (จุดแข็ง) W-Weakness (จุดอ่อน) Opportunity (โอกาส) และ Threat (อุปสรรค)</p>	<p>15</p> <p>(2)</p> <p>(2)</p> <p>(2)</p> <p>(2)</p> <p>(2)</p> <p>(2)</p>	
	<p>(7) สรุปประเด็นปัญหาและความต้องการของประชาชนเชิงพื้นที่ มีการนำเสนอปัญหา ค้นหาสาเหตุของปัญหาหรือสมมติฐานของปัญหา แนวทางการแก้ไข ปัญหาหรือวิธีการแก้ปัญหา การกำหนดวัตถุประสงค์เพื่อแก้ปัญหา</p>	<p>(2)</p>	
	<p>(8) สรุปผลการดำเนินงานงบประมาณที่ได้รับและการเบิกจ่ายงบประมาณ ในปี พ.ศ. 2557-2560 เช่น สรุปสถานการณ์การพัฒนา การตั้งงบประมาณ การเบิกจ่ายงบประมาณ การประเมินผลการนำแผนพัฒนาท้องถิ่นไปปฏิบัติในเชิงปริมาณ และประเมินประสิทธิภาพของแผนพัฒนาฯ ในเชิงคุณภาพ</p>	<p>(1)</p>	
	<p>(9) ผลที่ได้รับจากการดำเนินการในงบประมาณ พ.ศ. 2557-2560 เช่นผลที่ได้รับ/ผลที่สำคัญ ผลกระทบ และสรุปปัญหาอุปสรรคการดำเนินงานที่ผ่านมา และแนวทางการแก้ไข ปีงบประมาณ พ.ศ. 2557-2560</p>	<p>(1)</p>	

ประเด็น พิจารณา	รายละเอียดหลักเกณฑ์	คะแนน เต็ม	คะแนน ที่ได้
3. ยุทธศาสตร์	ควรประกอบด้วยข้อมูล ดังนี้	65	
3.1 ยุทธศาสตร์ ขององค์กร ปกครองส่วน ท้องถิ่น	1. สอดคล้องกับสภาพสังคม เศรษฐกิจ สิ่งแวดล้อมของท้องถิ่น ประเด็นปัญหาการพัฒนาและแนวทางการพัฒนาที่สอดคล้องกับ ยุทธศาสตร์ขององค์กรปกครองส่วนท้องถิ่น และเชื่อมโยงหลักประชา รัฐแผนยุทธศาสตร์ชาติ 20 ปี แผนพัฒนาเศรษฐกิจและสังคม แห่งชาติ และ Thailand 4.0	(10)	
3.2 ยุทธศาสตร์ ของอปท. ในเขต จังหวัด	2. สอดคล้องและเชื่อมโยงกับสภาพทางสังคม เศรษฐกิจ สิ่งแวดล้อม ของท้องถิ่น และยุทธศาสตร์จังหวัด ท้องถิ่น และเชื่อมโยงหลักประชา รัฐแผนยุทธศาสตร์ชาติ 20 ปี แผนพัฒนาเศรษฐกิจและสังคม แห่งชาติ และ Thailand 4.0	(10)	
3.3 ยุทธศาสตร์ จังหวัด	3. สอดคล้องกับแผนพัฒนาเศรษฐกิจและสังคมแห่งชาติ แผนการ บริหารราชการแผ่นดิน นโยบาย/ยุทธศาสตร์ คสช. และนโยบายรัฐบาล หลักประชาธิรัฐ แผนยุทธศาสตร์ชาติ 20 ปี และ Thailand 4.0	(10)	
3.4 วิสัยทัศน์	4. วิสัยทัศน์ ซึ่งมีลักษณะแสดงสถานะภาพที่องค์กรปกครองส่วนท้องถิ่น ต้องการจะเป็นหรือบรรลุถึงอนาคตอย่างชัดเจน สอดคล้องกับโอกาส และศักยภาพที่เป็นลักษณะเฉพาะขององค์กรปกครองส่วนท้องถิ่น และ สัมพันธ์กับโครงการพัฒนาท้องถิ่น	(5)	
3.5 กลยุทธ์	5. แสดงให้เห็นช่องทาง วิธีการ ภารกิจหรือสิ่งที่ต้องทำตามอำนาจ หน้าที่ขององค์กรปกครองส่วนท้องถิ่นที่ระนาไปสู่การบรรลุวิสัยทัศน์ หรือแสดงให้เห็นถึงความชัดเจนในสิ่งที่จะดำเนินการให้บรรลุวิสัยทัศน์ นั้น	(5)	
3.6 เป้าประสงค์ ของแต่ละ ประเด็นกลยุทธ์	6. เป้าประสงค์ของแต่ละประเด็นกลยุทธ์มีความสอดคล้องและ สนับสนุนต่อกกลยุทธ์ที่จะเกิดขึ้น มุ่งหมายสิ่งหนึ่งสิ่งใดชัดเจน	(5)	
3.7 จุดยืนทาง ยุทธศาสตร์ (Positioning)	7. ความมุ่งมั่นอันแน่วแน่ในการวางแผนพัฒนาท้องถิ่น เพื่อให้บรรลุ วิสัยทัศน์ขององค์กรปกครองส่วนท้องถิ่น ซึ่งเกิดจากศักยภาพของพื้นที่ จริง ที่จะนำไปสู่ผลสำเร็จทางยุทธศาสตร์	(5)	

ประเด็น พิจารณา	รายละเอียดหลักเกณฑ์	คะแนน เต็ม	คะแนน ที่ได้
3.8 แผนงาน	8. แผนงานหรือจุดหมายเพื่อการพัฒนาในอนาคต กำหนด จุดมุ่งหมายในเรื่องใดเรื่องหนึ่งหรือแผนงานที่เกิดจากเป้าประสงค์ ตัวชี้วัด ค่าเป้าหมาย กลยุทธ์ จุดยืนทางยุทธศาสตร์และยุทธศาสตร์ ขององค์กรปกครองส่วนท้องถิ่นที่มีความชัดเจน นำไปสู่การจัดทำ โครงการพัฒนาท้องถิ่นในแผนพัฒนาท้องถิ่น โดยระบุแผนงานและ ความเชื่อมโยงดังกล่าว	(5)	
3.9 ความ เชื่อมโยงของ ยุทธศาสตร์ใน ภาพรวม	9. ความเชื่อมโยงองค์รวมโดยนำไปสู่การพัฒนาท้องถิ่นที่เกิดผล ผลิต/โครงการจากแผนยุทธศาสตร์ชาติ 20 ปี แผนพัฒนาเศรษฐกิจ และสังคมแห่งชาติ ฉบับที่ 12 Thailand 4.0 แผนพัฒนาภาค/ แผนพัฒนากลุ่มจังหวัด/แผนพัฒนาจังหวัด ยุทธศาสตร์การพัฒนา ขององค์กรปกครองส่วนท้องถิ่นในเขตจังหวัดและยุทธศาสตร์ของ องค์กรปกครองส่วนท้องถิ่น	(5)	
3.10 ผลผลิต/ โครงการ	10. ผลผลิต/โครงการ เป็นผลผลิตที่เป็นชุดหรือเป็นโครงการที่เป็น ชุด กลุ่มหรืออันหนึ่งอันเดียวกัน ลักษณะเดียวกัน เป็นต้น เพื่อ นำไปสู่การจัดทำโครงการเพื่อพัฒนาท้องถิ่นในแผนพัฒนาท้องถิ่น อย่างถูกต้องและครบถ้วน	(5)	
รวมคะแนน		100	

2. การติดตามและประเมินผลโครงการ

ในการจัดทำแผนพัฒนาท้องถิ่นนั้น ตามระเบียบกระทรวงมหาดไทย ว่าด้วยการจัดทำแผนขององค์กรปกครองส่วนท้องถิ่น พ.ศ. 2548 หมวด 6 ข้อ 29 และที่แก้ไขเพิ่มเติม (ฉบับที่ 2) พ.ศ. 2559 ข้อ 13 การประเมินแผนนั้นจะต้อง ดำเนินการประเมินคุณภาพของแผนยุทธศาสตร์การพัฒนา ตามแนวทางการติดตามและประเมินผลยุทธศาสตร์เพื่อสอดคล้องแผนพัฒนาท้องถิ่นขององค์กรปกครองส่วนท้องถิ่น แจ้างตามหนังสือกระทรวงมหาดไทย ที่ มท 0810.2/ว 5797 ลงวันที่ 10 ตุลาคม 2559 เรื่อง แนวทางและหลักเกณฑ์การจัดทำและประสานแผนพัฒนาท้องถิ่น (พ.ศ. 2561 - 2565)

การติดตามและประเมินผลโครงการเพื่อความสอดคล้องแผนพัฒนาท้องถิ่น ขององค์การบริหารส่วนตำบลแสนสุข อำเภอพนมไพร จังหวัดร้อยเอ็ด

ประเด็นพิจารณา	คะแนน
1. การสรุปสถานการณ์การพัฒนา	10
2. การประเมินผลการนำแผนพัฒนาท้องถิ่นไปปฏิบัติในเชิงปริมาณ	10
3. การประเมินในการนำแผนพัฒนาท้องถิ่นไปปฏิบัติในเชิงคุณภาพ	10
4. แผนงานยุทธศาสตร์การพัฒนา	10
5. โครงการพัฒนา ประกอบด้วย	60
5.1 ความชัดเจนของชื่อโครงการ	(5)
5.2 กำหนดวัตถุประสงค์สอดคล้องกับโครงการ	(5)
5.3 เป้าหมาย (ผลผลิตของโครงการ) มีความชัดเจนนำไปสู่การตั้งงบประมาณได้ถูกต้อง	(5)
5.4 โครงการมีความสอดคล้องกับแผนยุทธศาสตร์ชาติ 20 ปี	(5)
5.5 เป้าหมาย (ผลผลิตของโครงการ)มีความสอดคล้องกับแผนพัฒนาเศรษฐกิจและสังคมแห่งชาติ	(5)
5.6 โครงการมีความสอดคล้องกับ Thailand 4.0	(5)
5.7 โครงการสอดคล้องกับยุทธศาสตร์จังหวัด	(5)
5.8 โครงการแก้ไขปัญหาความยากจนหรือการเสริมสร้างให้ประเทศชาติมั่นคง มั่งคั่ง ยั่งยืน ภายใต้หลักปรัชญา	(5)
5.9 งบประมาณ มีความสอดคล้องกับเป้าหมาย (ผลผลิตของโครงการ)	(5)
5.10 งบประมาณการราคาถูกต้องตามหลักวิธีการงบประมาณ	(5)
5.11 มีการกำหนดตัวชี้วัด (KPI) และสอดคล้องกับวัตถุประสงค์และผลที่คาดว่าจะได้รับ	(5)
5.12 ผลที่คาดว่าจะได้รับ สอดคล้องกับวัตถุประสงค์	(5)
รวมคะแนน	100

การติดตามและประเมินผลโครงการเพื่อความสอดคล้องแผนพัฒนาท้องถิ่น

ประเด็นพิจารณา	รายละเอียดหลักเกณฑ์	คะแนนเต็ม	คะแนนที่ได้
1. การสรุปสถานการณ์การพัฒนา	เป็นการวิเคราะห์กรอบการจัดทำยุทธศาสตร์ขององค์กรปกครองส่วนท้องถิ่น (ใช้วิเคราะห์ SWOT Analysis/Demand (Demand Analysis)/Global Demand และ Trend ปัจจุบันนอกสถานการณ์การเปลี่ยนแปลงที่มีผลต่อการพัฒนา อย่างน้อยต้องประกอบด้วยวิเคราะห์ศักยภาพด้านเศรษฐกิจ, ด้านสังคม,ด้านทรัพยากรธรรมชาติและสิ่งแวดล้อม)	10	
2. การประเมินผลการนำแผนพัฒนาท้องถิ่นไปปฏิบัติในเชิงปริมาณ	1. การควบคุมที่มีการใช้ตัวเลขต่างๆ เพื่อนำมาใช้วัดผลในเชิงปริมาณ เช่น การวัดจำนวนโครงการ กิจกรรม งานต่างๆ ก็คือผลผลิตนั่นเองว่า เป็นไปตามที่ตั้งเป้าหมายเอาไว้หรือไม่จำนวนที่ดำเนินการจริงตามที่ได้กำหนดไว้เท่าไร จำนวนที่ไม่สามารถดำเนินการได้มีจำนวนเท่าไร สามารถอธิบายให้ตามหลักประสิทธิภาพ (Efficiency) ตามอำนาจหน้าที่ที่ได้กำหนดไว้ 2. วิเคราะห์ผลกระทบ/สิ่งที่กระทบ (Impact) โครงการเชิงปริมาณ (Quantitative)	10	
3. การประเมินผลการนำแผนพัฒนาท้องถิ่นไปปฏิบัติเชิงคุณภาพ	1. การประเมินประสิทธิภาพของแผนพัฒนาในเชิงคุณภาพคือการนำเอาเทคนิคต่างๆ มาใช้เพื่อวัดว่าภารกิจ โครงการ กิจกรรม งานต่างๆ ที่ดำเนินการในพื้นที่นั้นๆ ตรงต่อความต้องการของประชาชนหรือไม่และเป็นไปตามอำนาจหน้าที่หรือไม่ ประชาชนพึงพอใจหรือไม่ สิ่งของ วัสดุ สิ่งของ ครุภัณฑ์ การดำเนินการต่างๆ มีสภาพหรือลักษณะถูกต้อง ครบถ้วน สามารถใช้งานได้ ตามวัตถุประสงค์หรือไม่ ซึ่งเป็นไปตามหลักประสิทธิผล (Effectiveness) ผลการปฏิบัติราชการที่บรรลุวัตถุประสงค์และเป้าหมายของแผนการปฏิบัติราชการ รวมถึงสามารถเทียบเคียงกับส่วนราชการหรือหน่วยงาน 2. วิเคราะห์ผลกระทบ/สิ่งที่กระทบ (Impact) โครงการเชิงปริมาณ (Quantitative)	10	
4. แผนงานและยุทธศาสตร์การพัฒนา	1. วิเคราะห์แผนงาน งานที่เกิดจากด้านต่างๆ มีความสอดคล้องกับยุทธศาสตร์ขององค์กรปกครองส่วนท้องถิ่นในมิติต่างๆ จนนำไปสู่การจัดทำโครงการพัฒนาท้องถิ่นโดยใช้ SWOT Analysis/Demand (Demand Analysis)/Global Demand/Trend หรือหลักการบูรณาการ (Integration) กับองค์กรปกครองส่วนท้องถิ่นที่มีพื้นที่ติดต่อกัน 2. วิเคราะห์แผนงาน/งานที่เกิดจากด้านต่างๆ ที่สอดคล้องกับการแก้ไขปัญหาความยากจน หลักปรัชญาเศรษฐกิจพอเพียงเศรษฐกิจพอเพียง (ด้านการเกษตรและแหล่งน้ำ) (Local Sufficiency Economy Plan : LSEP	10	

ประเด็นการพิจารณา	รายละเอียดหลักเกณฑ์	คะแนนเต็ม	คะแนนที่ได้
5. โครงการพัฒนา 5.1 ความชัดเจนของชื่อโครงการ	ควรประกอบด้วยข้อมูล ดังนี้ เป็นโครงการที่มีวัตถุประสงค์สนองต่อแผนยุทธศาสตร์การพัฒนาขององค์กรปกครองส่วนท้องถิ่นดำเนินการให้เพื่อการพัฒนาบรรลุตามวิสัยทัศน์ขององค์กรปกครองส่วนท้องถิ่นที่กำหนดไว้ ชื่อโครงการมีความชัดเจน มุ่งไปเรื่องใดเรื่องหนึ่ง ช่างและเข้าใจว่าจะพัฒนาอะไรในอนาคต	60 (5)	
5.2 กำหนดวัตถุประสงค์สอดคล้องกับโครงการ	มีวัตถุประสงค์ชัดเจน (Clear objective) โครงการต้องกำหนดวัตถุประสงค์สอดคล้องกับความเป็นมาของโครงการ สอดคล้องกับหลักการและเหตุผล วิธีการดำเนินงานต้องสอดคล้องกับวัตถุประสงค์ ความเป็นไปได้ชัดเจน มีลักษณะเฉพาะเจาะจง	(5)	
5.3 เป้าหมาย (ผลผลิตของโครงการ) มีความชัดเจนนำไปสู่การตั้งงบประมาณได้ถูกต้อง	สภาพที่อยากให้เกิดขึ้นในอนาคตเป็นทิศทางที่ต้องไปให้ถึงเป้าหมายต้องชัดเจน สามารถระบุจำนวนเท่าไร กลุ่มเป้าหมายคืออะไร มีผลผลิตอย่างไร กลุ่มเป้าหมาย พื้นที่ดำเนินงาน และระยะเวลาดำเนินงานอธิบายให้ชัดเจนว่าโครงการนี้จะทำที่ไหน เริ่มต้นในช่วงเวลาใดและจบลงเมื่อไร ใครคือกลุ่มเป้าหมายของโครงการ หากกลุ่มเป้าหมายมีหลายกลุ่ม ให้ออกชัดเจนไปว่าใครคือกลุ่มเป้าหมายหลัก ใครคือกลุ่มเป้าหมายรอง	(5)	
5.4 โครงการมีความสอดคล้องกับแผนยุทธศาสตร์ 20 ปี	โครงการสอดคล้องกับ(1) ความมั่นคง(2) การสร้างความสามารถในการแข่งขัน(3) การพัฒนาและเสริมสร้างศักยภาพคน (4) การสร้างโอกาสความเสมอภาคและเท่าเทียมกันทางสังคม(5)การสร้างการเติบโตคุณภาพชีวิตที่เป็นมิตรต่อสิ่งแวดล้อม(6)การปรับสมดุลและพัฒนาระบบการบริหารจัดการภาครัฐ เพื่อให้เกิดความมั่นคง มั่งคั่ง ยั่งยืน	(5)	
5.5 เป้าหมาย (ผลผลิตของโครงการ) มีความสอดคล้องกับแผนพัฒนาเศรษฐกิจและสังคมแห่งชาติ	โครงการสอดคล้องกับแผนพัฒนาเศรษฐกิจฯ ฉบับที่ 12 โดยยึด (1)หลักปรัชญาของเศรษฐกิจพอเพียง (2)คนเป็นศูนย์กลางพัฒนา(3)วิสัยทัศน์ภายใต้ยุทธศาสตร์ชาติ 20 ปี (4)เป้าหมายอนาคตประเทศไทย 2579 (5)หลักการนำไปสู่การปฏิบัติให้เกิดผลสัมฤทธิ์อย่างจริงจังใน 5ปี ภายใต้แนวทางการพัฒนา (1) การยกระดับศักยภาพการแข่งขันและการหลุดพ้นกับดักรายได้ปานกลางสู่รายได้สูง (2) การพัฒนาศักยภาพคนตามช่วงวัยและการปฏิรูประบบเพื่อสร้างสังคมสูงวัยอย่างมีคุณภาพ (3)การลดความเหลื่อมล้ำทางสังคม (4) การรองรับการเชื่อมโยงภูมิภาคและความเป็นเมือง (5)การสร้างความเจริญเติบโตทางเศรษฐกิจและสังคมอย่างเป็นมิตรกับสิ่งแวดล้อม (6) การบริหารราชการแผ่นดินที่มีประสิทธิภาพ	(5)	

ประเด็นการพิจารณา	รายละเอียดหลักเกณฑ์	คะแนนเต็ม	คะแนนที่ได้
5.6 โครงการมีความสอดคล้องกับ Thailand 4.0	โครงการมีลักษณะหรือสอดคล้องกับการปรับเปลี่ยนโครงสร้างเศรษฐกิจไปสู่ Value-Based Economy หรือเศรษฐกิจที่ขับเคลื่อนด้วยนวัตกรรม ทำน้อย ได้มาก เช่น (1) เปลี่ยนจากการผลิตสินค้า โภคภัณฑ์ไปสู่สินค้าเชิงนวัตกรรม (2) เปลี่ยนจากการขับเคลื่อนประเทศด้วยภาคอุตสาหกรรม ไปสู่การขับเคลื่อนด้วยเทคโนโลยี ความคิดสร้างสรรค์ และนวัตกรรม (3) เปลี่ยนจากการเน้นภาคการผลิตสินค้า ไปสู่การเน้นภาคบริการมากขึ้น รวมถึงโครงการที่เพิ่มเติมด้วยวิทยาการ ความคิดสร้างสรรค์ นวัตกรรม วิทยาศาสตร์ เทคโนโลยี และการวิจัยและพัฒนา แล้วต่อยอดความได้เปรียบเชิงเปรียบเทียบ เช่น ด้านการเกษตร เทคโนโลยีชีวภาพ สาธารณสุข วัฒนธรรม ฯลฯ	(5)	
5.7 โครงการสอดคล้องกับยุทธศาสตร์จังหวัด	โครงการพัฒนาท้องถิ่นมีความสอดคล้องกับห้วงระยะเวลาของแผนพัฒนาจังหวัดที่ได้กำหนดขึ้น เพื่อขับเคลื่อนการพัฒนาท้องถิ่นเสมือนหนึ่งการขับเคลื่อนการพัฒนาจังหวัด ซึ่งไม่สามารถแยกส่วนใดส่วนหนึ่งออกจากกันได้ นอกจากนี้โครงการพัฒนาท้องถิ่นต้องเป็นโครงการเชื่อมต่อหรือเดินทางไปด้วยกันกับยุทธศาสตร์จังหวัดที่ได้กำหนดที่เป็นปัจจุบัน	(5)	
5.8 โครงการแก้ไขปัญหาความยากจนหรือการเสริมสร้างให้ประเทศไทย มั่นคง มั่นคั่ง ยั่งยืน ภายใต้หลักปรัชญา	เป็นโครงการที่ดำเนินการภายใต้พื้นฐานความพอเพียงที่ประชาชน ดำเนินการเองหรือร่วมดำเนินการ เป็นโครงการต่อยอดและขยายได้ เป็นโครงการที่ประชาชนต้องการเพื่อให้เกิดความยั่งยืน ซึ่งมีลักษณะที่จะให้ท้องถิ่นมีความมั่นคง มั่นคั่ง ยั่งยืน เป็นท้องถิ่นที่พัฒนาแล้ว ด้วยการพัฒนาตามปรัชญาเศรษฐกิจพอเพียง และเศรษฐกิจพอเพียงท้องถิ่น (ด้านการเกษตรและแหล่งน้ำ) (LSEP)	(5)	
5.9 งบประมาณ มีความสอดคล้องกับเป้าหมาย (ผลผลิตของโครงการ)	งบประมาณโครงการพัฒนาจะต้องคำนึงถึงหลักสำคัญ 5 ประการ ในการจัดทำโครงการได้แก่ (1) ความประหยัด (Economy) (2) ความมีประสิทธิภาพ (Efficiency) (3) ความมีประสิทธิภาพ (Effectiveness) (4) ความยุติธรรม (Equity) (5) ความโปร่งใส (Transparency)	(5)	

ประเด็นการพิจารณา	รายละเอียดหลักเกณฑ์	คะแนนเต็ม	คะแนนที่ได้
5.10 มีการประมาณการราคาถูกต้องตามหลักวิธีการงบประมาณ	การประมาณการราคาเพื่อการพัฒนาต้องให้สอดคล้องกับโครงการถูกต้องตามหลักวิชาการทางช่าง หลักของราคากลาง ราคากลางท้องถิ่นมีความโปร่งใสในการกำหนดราคาและตรวจสอบได้ในเชิงประจักษ์มีความคาดเคลื่อนไม่มากกว่าหรือต่ำกว่าร้อยละห้าของการนำไปตั้งงบประมาณรายจ่ายในข้อบัญญัติ/เทศบัญญัติ เงินสะสม หรือรายจ่ายพัฒนาที่ปรากฏในรูปแบบอื่นๆ	(5)	
5.11 มีการกำหนดตัวชี้วัด (KPI) และสอดคล้องกับวัตถุประสงค์และผลที่คาดว่าจะได้รับ	มีการกำหนดดัชนีตัวชี้วัดผลงาน (Key Performance Indicator : KPI) ที่สามารถวัดได้ (measurable) ไร้ข้อบกพร่อง ประสิทธิภาพ (effectiveness) ไร้ข้อบกพร่อง ประสิทธิภาพ (efficiency) ได้ เช่น การกำหนดความพึงพอใจการกำหนดร้อยละ การกำหนดอันเกิดจากผลของวัตถุประสงค์ที่เกิดสิ่งที่ได้รับ (การคาดการณ์ ค่าที่คาดว่าจะได้รับ)	(5)	
5.12 ผลที่คาดว่าจะได้รับสอดคล้องกับวัตถุประสงค์	ผลที่จะได้รับเป็นสิ่งที่เกิดขึ้นได้จริงจากการดำเนินการตามโครงการพัฒนาซึ่งสอดคล้องกับวัตถุประสงค์ที่ตั้งไว้ การได้ผลหรือผลที่เกิดขึ้นจะต้องเท่ากับวัตถุประสงค์ที่ตั้งไว้ การได้ผลหรือผลที่เกิดขึ้นจะต้องเท่ากับวัตถุประสงค์หรือมากกว่า วัตถุประสงค์ ซึ่งการเขียนวัตถุประสงค์ควรคำนึงถึง (1) มีความเป็นไปได้และมีความเฉพาะเจาะจง ในการดำเนินงานตามโครงการ (2) วัดและประเมินผลระดับของความสำเร็จได้ (3) ระบุสิ่งที่ต้องดำเนินงานอย่างชัดเจนและเฉพาะเจาะจงมากที่สุดและสามารถปฏิบัติได้ (4) เป็นเหตุเป็นผล สอดคล้องกับความเป็นจริง (5) ส่งผลต่อการบ่งบอกเวลาได้	(5)	
รวมคะแนน		100	

3. สรุปผลการพัฒนาท้องถิ่นในภาพรวม

3.1 การวัดผลในเชิงปริมาณและเชิงคุณภาพ

(1) การวัดผลในเชิงปริมาณ

ตามระเบียบกระทรวงมหาดไทย ว่าด้วยการจัดทำแผนขององค์กรปกครองส่วนท้องถิ่น พ.ศ. 2548 หมวด 6 ข้อ 29 และที่แก้ไขเพิ่มเติม(ฉบับที่ 2) พ.ศ. 2559 ข้อ 13 โดยคณะกรรมการติดตามและประเมินแผนพัฒนาเป็นผู้ดำเนินการติดตามและประเมินผลแผนพัฒนา ซึ่งคณะกรรมการจะต้องดำเนินการกำหนดแนวทาง วิธีการในการติดตามและประเมินผลแผนพัฒนา ดำเนินการติดตามและประเมินผลแผนพัฒนา รายงานผลและเสนอความเห็นซึ่งได้จากการติดตามและประเมินผลแผนพัฒนาต่อผู้บริหารท้องถิ่น เพื่อให้ผู้บริหารท้องถิ่นเสนอต่อสภาท้องถิ่น และคณะกรรมการพัฒนาท้องถิ่น พร้อมทั้งประกาศผลการติดตามและประเมินผลแผนพัฒนาให้ประชาชนในท้องถิ่นทราบ โดยอย่างน้อยปีละสองครั้งภายในเดือนเมษายนและภายในเดือนตุลาคมของทุกปี การติดตามและประเมินผลด้วยระบบ e-plan (www.dla.go.th)

(2) การวัดผลในเชิงคุณภาพ

การจัดผลเชิงคุณภาพ องค์การบริหารส่วนตำบลใช้การสำรวจความพึงพอใจในการวัดผลเชิงคุณภาพโดยภาพรวม โดยได้มีการประเมินความพึงพอใจ ซึ่งการประเมินความพึงพอใจทำให้ทราบถึงผลเชิงคุณภาพในการดำเนินงานในภาพรวม

4. ข้อเสนอแนะในการจัดทำแผนพัฒนาท้องถิ่นในอนาคต

4.1 ผลกระทบนำไปสู่ออนาคต

1. เกิดการพัฒนาพัฒนาที่ล่าช้า เพราะการดำเนินงานต่างๆ ขององค์กรปกครองส่วนท้องถิ่นต้องผ่านกระบวนการหลายขั้นตอน สลับซับซ้อน
2. ประชาชนอาจเกิดความเบื่อหน่ายกับกระบวนการจัดทำแผนที่มีความยุ่งยากมากขึ้น
3. ปัญหาอาจไม่ได้รับการแก้ไขอย่างตรงจุดเพราะข้อจำกัดของระเบียบกฎหมายที่ทำให้ยากและบางเรื่องอาจทำไม่ได้

4.2 ข้อสังเกต ข้อเสนอแนะ ผลจากการพัฒนา

- 1) การจัดทำแผนพัฒนาท้องถิ่นควรพิจารณาใช้แผนยุทธศาสตร์การพัฒนามาเป็นกรอบในการจัดทำแผนพัฒนาท้องถิ่นและให้มีความสอดคล้องกัน
- 2) การจัดทำแผนพัฒนาท้องถิ่นควรพิจารณางบประมาณและคำนึงถึงสถานะการคลังในการพิจารณาโครงการ/กิจกรรม ที่จะบรรจุในแผนพัฒนาถิ่นสี่ปี
- 3) ควรเร่งรัดให้มีการดำเนินโครงการ/กิจกรรม ที่ตั้งในข้อบัญญัติงบประมาณรายจ่ายให้สามารถดำเนินการได้ในปีงบประมาณนั้น
- 4) องค์การบริหารส่วนตำบล ควรพิจารณาดังงบประมาณให้เพียงพอและเหมาะสมกับกับภารกิจแต่ละด้านที่จะต้องดำเนินการ ซึ่งจะช่วยลดปัญหาในการโอนเพิ่ม โอนลด โอนตั้งจ่ายรายการใหม่

แบบที่ 1 แบบช่วยกำกับในการจัดทำแผนยุทธศาสตร์ขององค์กรปกครองส่วนท้องถิ่น

คำชี้แจง : แบบที่ 1 เป็นแบบประเมินตนเองในการจัดทำแผนยุทธศาสตร์ขององค์กรปกครองส่วนท้องถิ่น โดย จะทำการประเมินและรายงานทุก ๆ ครั้ง หลังจากที่ได้ประกาศใช้แผนยุทธศาสตร์แล้ว
ชื่อองค์กรปกครองส่วนท้องถิ่น

ประเด็นการประเมิน	มีการ ดำเนินงาน	ไม่มีการ ดำเนินงาน
ส่วนที่ 1 คณะกรรมการพัฒนาท้องถิ่น		
1. มีการจัดตั้งคณะกรรมการพัฒนาท้องถิ่นเพื่อจัดทำแผนพัฒนาท้องถิ่น		
2. มีการจัดประชุมคณะกรรมการพัฒนาท้องถิ่นเพื่อจัดทำแผนพัฒนาท้องถิ่น		
3. มีการจัดประชุมอย่างต่อเนื่องสม่ำเสมอ		
4. มีการจัดตั้งคณะกรรมการสนับสนุนการจัดทำแผนพัฒนาท้องถิ่น		
5. มีการจัดประชุมคณะกรรมการสนับสนุนการจัดทำแผนพัฒนาท้องถิ่น		
6. มีคณะกรรมการพัฒนาท้องถิ่นและประชาคมท้องถิ่นพิจารณาร่างแผนยุทธศาสตร์การพัฒนา		
ส่วนที่ 2 การจัดทำแผนการพัฒนาท้องถิ่น		
7. มีการรวบรวมข้อมูลและปัญหาสำคัญของท้องถิ่นมาจัดทำฐานข้อมูล		
8. มีการเปิดโอกาสให้ประชาชนเข้ามามีส่วนร่วมในการจัดทำแผน		
9. มีการวิเคราะห์ศักยภาพของท้องถิ่น (swot) เพื่อประเมินสถานการณ์การพัฒนา		
10. มีการกำหนดวิสัยทัศน์และภารกิจหลักการพัฒนาท้องถิ่นที่สอดคล้องกับศักยภาพของท้องถิ่น		
11. มีการกำหนดวิสัยทัศน์และภารกิจหลักการพัฒนาท้องถิ่นที่สอดคล้องกับยุทธศาสตร์จังหวัด		
12. มีการกำหนดจุดมุ่งหมายเพื่อการพัฒนาที่ยั่งยืน		
13. มีการกำหนดเป้าหมายการพัฒนาท้องถิ่น		
14. มีการกำหนดยุทธศาสตร์การพัฒนาและแนวทางการพัฒนา		
15. มีการกำหนดยุทธศาสตร์ที่สอดคล้องกับยุทธศาสตร์ของจังหวัด		
16. มีการอนุมัติและประกาศใช้แผนยุทธศาสตร์การพัฒนา		
17. มีการจัดทำบัญชีกลุ่มโครงการในแผนยุทธศาสตร์		
18. มีการกำหนดรูปแบบการติดตามประเมินผลแผนยุทธศาสตร์		

การวัด และการนำเสนอผล

- ความถี่ในการวัด : หลังจากองค์กรปกครองส่วนท้องถิ่นจัดทำแผนเสร็จและประกาศใช้อย่างเป็นทางการ
- เกณฑ์การพิจารณา : พิจารณาจาก มี/ ไม่มี การดำเนินการนั้น

แบบที่ 2 แบบติดตามผลการดำเนินงานขององค์กรปกครองส่วนท้องถิ่น

คำชี้แจง : แบบที่ 2 เป็นแบบประเมินตนเอง โดยมีวัตถุประสงค์เพื่อติดตามผลการดำเนินงานตามแผนยุทธศาสตร์ขององค์กรปกครองส่วนท้องถิ่น ภายใต้แผนพัฒนาท้องถิ่น โดยมีกำหนดระยะเวลาในการติดตามและรายงานผลการดำเนินงาน

ส่วนที่ 1 ข้อมูลทั่วไป

- ชื่อ อบต. องค์การบริหารส่วนตำบลแสนสุข อำเภอพนมไพร จังหวัดร้อยเอ็ด
- รายงานผลการดำเนินงาน ห้วง

ส่วนที่ 2 ผลการดำเนินงานตามแผนพัฒนาท้องถิ่น

- จำนวนโครงการและงบประมาณตามแผนพัฒนาท้องถิ่น

ยุทธศาสตร์	ปีที่ 1		ปีที่ 2		ปีที่ 3		รวม	
	จำนวนโครงการ	งบประมาณ	จำนวนโครงการ	งบประมาณ	จำนวนโครงการ	งบประมาณ	จำนวนโครงการ	งบประมาณ
1.	xx	xx	xx	xx	xx	xx	xx	xxxx
2.								
ฯลฯ....								
รวม								

เกณฑ์การพิจารณา : พิจารณาว่าแผนยุทธศาสตร์นั้นๆ มีการกระจายของโครงการและงบประมาณในแต่ละยุทธศาสตร์อย่างไร กระจุกตัวหรือโครงการและงบประมาณอยู่เฉพาะยุทธศาสตร์ใดยุทธศาสตร์หนึ่งหรือไม่ อบต. ให้ความสำคัญกับยุทธศาสตร์ใด

- จำนวนโครงการและงบประมาณตามแผนยุทธศาสตร์การพัฒนาจังหวัด

ยุทธศาสตร์	ปีที่ 1.....		ปีที่ 2.....		ปีที่ 3.....		รวม	
	จำนวนโครงการ	งบประมาณ	จำนวนโครงการ	งบประมาณ	จำนวนโครงการ	งบประมาณ	จำนวนโครงการ	งบประมาณ
1.	xx	xxx	xx	xxx	xx	xxx	xx	xxxx
2.								
ฯลฯ....								
รวม								

เกณฑ์การพิจารณา : พิจารณาว่าองค์กรปกครองส่วนท้องถิ่นมีโครงการและงบประมาณที่สอดคล้องกับยุทธศาสตร์ของจังหวัดมากน้อยเพียงใด ถ้ามีโครงการที่สอดคล้องกับยุทธศาสตร์จังหวัดมาก ก็แสดงให้เห็นว่าแผนยุทธศาสตร์นั้น เป็นแผนยุทธศาสตร์ที่ดี

5. ผลการดำเนินงานตามแผนพัฒนาปี

ยุทธศาสตร์	จำนวนโครงการที่เสร็จ		จำนวนโครงการที่อยู่ระหว่างการดำเนินการ		จำนวนโครงการที่ยังไม่ได้ดำเนินการ		จำนวนโครงการที่มีการยกเลิก		จำนวนโครงการที่มีการเพิ่มเติม		จำนวนโครงการทั้งหมด	
	จำนวน	ร้อยละ	จำนวน	ร้อยละ	จำนวน	ร้อยละ	จำนวน	ร้อยละ	จำนวน	ร้อยละ	จำนวน	ร้อยละ
1.	XX	XX	XX	XX	XX	XX	XX	XX	XX	XX	XX	XX
2.												
ฯลฯ....												
รวม												

เกณฑ์การพิจารณา : 1. ทำการเปรียบเทียบกับข้อมูลในแบบรายงานในไตรมาสก่อนหน้าว่ามีโครงการที่เสร็จเพิ่มขึ้นมากขึ้นน้อยเพียงใด เพื่อแสดงให้เห็นถึงความก้าวหน้าในการดำเนินโครงการตามแผนฯ

2. หากมีร้อยละของโครงการที่ดำเนินงานเสร็จแล้วมากเท่าใด ก็จะแสดงให้เห็นว่าองค์กรปกครองส่วนท้องถิ่นมีประสิทธิภาพในการดำเนินงาน

6. การเบิกจ่ายงบประมาณ.....

ยุทธศาสตร์	งบปกติ		เงินสะสม		รวม	
	จำนวนเงิน	ร้อยละ	จำนวนเงิน	ร้อยละ	จำนวนเงิน	ร้อยละ
1	XXX	XX	XXX	XX	XXX	XX
2.						
รวม						

เกณฑ์การพิจารณา : นำเข้าข้อมูลที่ได้มาเปรียบเทียบกับงบประมาณที่ได้รับไว้ในแผน เพื่อเป็นข้อมูลที่แสดงให้เห็นถึงสถานการณ์ทางการเงินขององค์กรปกครองส่วนท้องถิ่นในการดำเนินงานตามแผนนั้น

ส่วนที่ 3 ผลการดำเนินงานตามโครงการที่ได้รับเงินอุดหนุนเฉพาะกิจ

7. โครงการที่ได้รับเงินอุดหนุนเฉพาะกิจประจำปี

โครงการ	ผลการดำเนินงาน			งบประมาณ	
	ดำเนินการเสร็จแล้ว	อยู่ในระหว่างดำเนินการ	ยังไม่ได้ดำเนินการ	งบประมาณที่ได้รับ	งบประมาณที่เบิกจ่ายไป
1.	XXX	XXX	XX	XX	XX
2.					
รวม					

เกณฑ์การพิจารณา : พิจารณาสถานการณ์ในการดำเนินงานของโครงการที่ได้รับเงินอุดหนุนเฉพาะกิจนั้นเป็นอย่างไร

ส่วนที่ 4 ปัญหาและอุปสรรคในการปฏิบัติงาน

.....

.....