



แผนพัฒนาท้องถิ่น(พ.ศ.2566 - 2570)



ของ

องค์การบริหารส่วนตำบลแสนสุข
อำเภอพนมไพร จังหวัดร้อยเอ็ด

งานนโยบายและแผน
สำนักปลัดองค์การบริหารส่วนตำบลแสนสุข

คำนำ

องค์การบริหารส่วนตำบลแสนสุข จัดตั้งขึ้นตามพระราชบัญญัติสภาตำบลและองค์การบริหารส่วนตำบล พ.ศ. 2537 ซึ่งกำหนดกรอบความเป็นอิสระในการปกครองตนเองตามเจตนารมณ์ของประชาชนและความเป็นอิสระในการกำหนดนโยบายการปกครอง การบริหาร การบริหารงานบุคคล การเงินและการคลัง และมีอำนาจหน้าที่ของตนเองโดยเฉพาะ องค์กรปกครองส่วนท้องถิ่น จึงมีบทบาทอำนาจหน้าที่อย่างกว้างขวาง ทั้งในด้านการบริการสาธารณะ รวมถึงการพัฒนาคุณภาพชีวิต และการพัฒนาเศรษฐกิจและสังคมของท้องถิ่นด้วย เป็นองค์กรที่เปิดโอกาสให้ประชาชนในท้องถิ่นมีส่วนร่วมในการบริหาร และการตรวจสอบการปฏิบัติงาน การวางแผนถือเป็นกลไกสำคัญประการหนึ่งที่จะทำให้องค์กรปกครองส่วนท้องถิ่นบรรลุจุดมุ่งหมาย เกิดประโยชน์สูงสุดแก่ประชาชนทั้งในปัจจุบันและอนาคต โดยอาศัยอำนาจตามความแห่งระเบียบกระทรวงมหาดไทยว่าด้วยการจัดทำแผนพัฒนาขององค์กรปกครองส่วนท้องถิ่น พ.ศ. 2548 และที่แก้ไขเพิ่มเติมถึง (ฉบับที่ 3) พ.ศ.2561 ได้กำหนดให้องค์กรปกครองส่วนท้องถิ่นจัดทำ “แผนพัฒนาท้องถิ่น” เพื่อใช้เป็นกรอบแนวทางในการพัฒนาท้องถิ่น เป็นแผนพัฒนาขององค์กรปกครองส่วนท้องถิ่น ที่กำหนดวิสัยทัศน์ ประเด็นยุทธศาสตร์ เป้าประสงค์ ตัวชี้วัด ค่าเป้าหมาย และกลยุทธ์ โดยสอดคล้องกับแผนพัฒนาจังหวัด ยุทธศาสตร์การพัฒนาขององค์กรปกครองส่วนท้องถิ่นในเขตจังหวัด แผนพัฒนาอำเภอ แผนพัฒนาตำบล แผนพัฒนาหมู่บ้าน/แผนชุมชนอันมีลักษณะเป็นการกำหนดรายละเอียดแผนงาน โครงการพัฒนา ที่จัดทำขึ้นสำหรับปีงบประมาณแต่ละปี ซึ่งมีความต่อเนื่องและเป็นแผนก้าวหน้าและให้หมายความรวมถึงการเพิ่มเติมหรือ เปลี่ยนแปลงแผนพัฒนาท้องถิ่น

องค์การบริหารส่วนตำบลแสนสุข หวังเป็นอย่างยิ่งว่า แผนพัฒนาท้องถิ่น (พ.ศ. 2566-2570) ฉบับนี้ จะได้ใช้เป็นกรอบแนวทางในการพัฒนาท้องถิ่น ทำให้องค์กรปกครองส่วนท้องถิ่นบรรลุจุดมุ่งหมาย เกิดประโยชน์สูงสุดแก่ประชาชนทั้งในปัจจุบันและอนาคต เป็นแนวทางการจัดทำงบประมาณประจำปี และตอบสนองความต้องการของประชาชนในเขตพื้นที่ตำบลแสนสุขได้อย่างมีประสิทธิภาพต่อไป

คณะกรรมการจัดทำแผนพัฒนาท้องถิ่น

ส่วนที่ 1 : สภาพทั่วไปและข้อมูลพื้นฐาน

1 - 9

1. ด้านกายภาพ
2. ด้านการเมือง/การปกครอง
3. ประชากร
4. สภาพทางสังคม
5. ระบบบริการพื้นฐาน
6. ระบบเศรษฐกิจ
7. เศรษฐกิจพอเพียง (ด้านเกษตรและแหล่งน้ำ)
8. ศาสนา ประเพณี วัฒนธรรม
9. ทรัพยากรธรรมชาติ

ส่วนที่ 2 : ยุทธศาสตร์ขององค์กรปกครองส่วนท้องถิ่น

10 - 57

1. ความสัมพันธ์ระหว่างแผนพัฒนาระดับมหภาค
2. ยุทธศาสตร์ขององค์กรปกครองส่วนท้องถิ่น
3. การวิเคราะห์เพื่อการพัฒนา

ส่วนที่ 3 : การนำแผนพัฒนาท้องถิ่นไปสู่การปฏิบัติ

58 - 216

1. ยุทธศาสตร์การพัฒนาและแผนงาน
2. บัญชีโครงการพัฒนา

ส่วนที่ 4 : แนวทางการติดตามและประเมินผล

217 - 230

1. การติดตามและประเมินผลยุทธศาสตร์
2. การติดตามและประเมินผลโครงการ
3. สรุปผลการพัฒนาท้องถิ่นในภาพรวม
4. ข้อเสนอแนะในการจัดทำแผนพัฒนาท้องถิ่นในอนาคต

ภาคผนวก :

- ก รูปแผนที่ตามแผนพัฒนาท้องถิ่น
- ข การประเมินคุณภาพของแผน
- ประกาศ
- รายงานการประชุม

ส่วนที่ 1

สภาพทั่วไปและข้อมูลพื้นฐานขององค์กรปกครองส่วนท้องถิ่น

1. ด้านกายภาพ

1.1 ที่ตั้ง/อาณาเขต

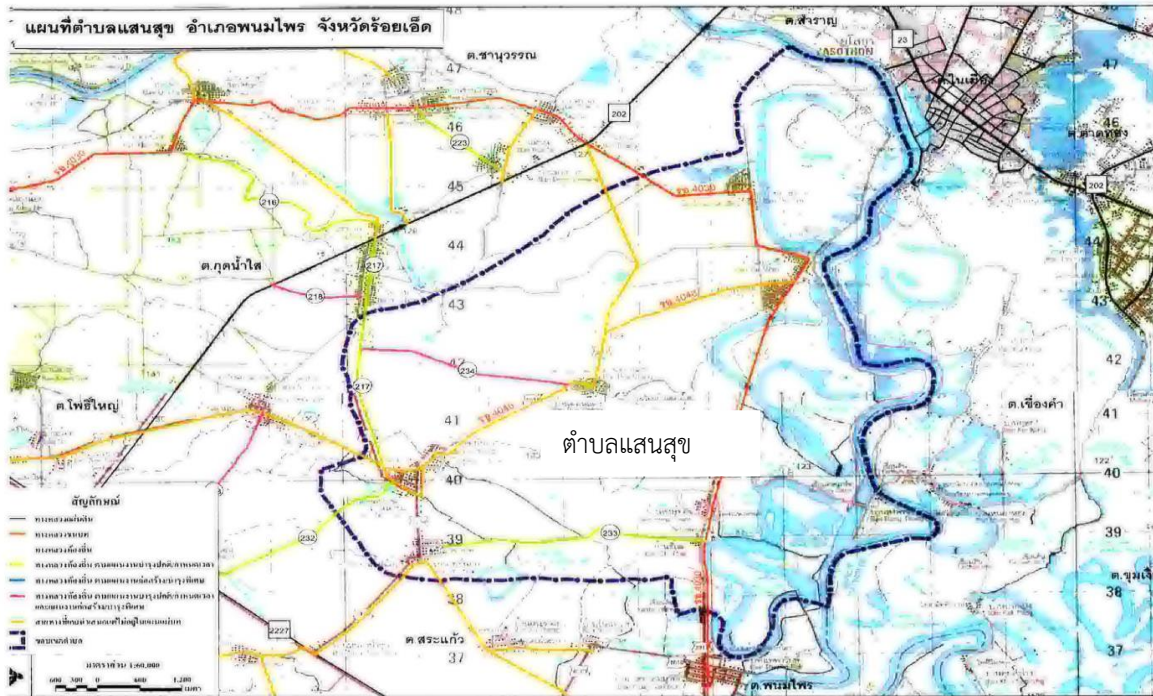

องค์การบริหารส่วนตำบลแสนสุข ตั้งอยู่เลขที่ 114 หมู่ที่ 13 ตำบลแสนสุข อำเภพนมไพร จังหวัดร้อยเอ็ด ตั้งอยู่ทางทิศตะวันตกเฉียงเหนือของอำเภพนมไพรห่างจากตัวอำเภอประมาณ 7 กิโลเมตรและห่างจากจังหวัดร้อยเอ็ด ประมาณ 60 กิโลเมตร มีเนื้อที่ประมาณ 48.466 ตารางกิโลเมตร ประมาณ 30,291.25 ไร่ มีอาณาเขต ดังนี้

ทิศเหนือ ติดต่อกับ อบต.ชานูวรรณ อ.พนมไพร จ.ร้อยเอ็ด

ทิศใต้ ติดต่อกับ อบต.พนมไพร, อบต.สระแก้ว, อบต.วาริสวัสดิ์ อ.พนมไพร จ.ร้อยเอ็ด

ทิศตะวันออก ติดต่อกับ จังหวัดยโสธร

ทิศตะวันตก ติดต่อกับ อบต.กุดน้ำใส, อบต.โพธิ์ใหญ่

1.2 ลักษณะภูมิประเทศ

ลักษณะสภาพภูมิประเทศทั่วไปเป็นที่ราบสูงและมีพื้นที่บางส่วนเป็นที่ราบลุ่มริมฝั่งแม่น้ำและลำน้ำ แหล่งธรรมชาติจึงมีมาก มีป่าชุมชนขนาดใหญ่ คือ ป่าดงเค็ง ป่าดงออนตูม ป่าดงอนทราย

1.3 ลักษณะภูมิอากาศ

ได้รับอิทธิพลของลมมรสุม 2 ทิศทาง คือลมมรสุมตะวันออกเฉียงเหนือจะมีอากาศหนาวเย็นและแห้งแล้ง และลมมรสุมตะวันออกเฉียงใต้ทำให้อากาศชุ่มชื้นและมีฝนตกทั่วไป มี 3 ฤดู ได้แก่

ฤดูร้อน เริ่มตั้งแต่กลางเดือนกุมภาพันธ์ไปจนถึงกลางเดือนพฤษภาคม อากาศร้อนและแห้งแล้งมีอุณหภูมิสูงระหว่าง 35 – 39 องศาเซลเซียส

ฤดูฝน เริ่มตั้งแต่กลางเดือนพฤษภาคม ฝนตกมากในช่วงเดือน มิถุนายน – กันยายน แต่อาจเกิด “ฝนทิ้งช่วง” ซึ่งอาจนานประมาณ 1– 2 สัปดาห์หรือมีฝนน้อยนานนับเดือน ในเดือนกรกฎาคม

ฤดูหนาว เริ่มตั้งแต่กลางเดือนตุลาคมถึงกลางเดือนกุมภาพันธ์ ในช่วงกลางเดือนตุลาคม เป็นช่วงเปลี่ยนฤดูจากฤดูฝนเป็นฤดูหนาว อากาศแปรปรวนไม่แน่นอน อุณหภูมิต่ำสุด ประมาณ 11 องศาเซลเซียส

1.4 ลักษณะดิน/หิน

ก. ดินมีลักษณะเป็นที่ราบง่ายต่อการตัดแปลงสภาพมาใช้ในการทำนาหรือเก็บกักน้ำ ดินที่ใช้ทำนามีความอุดมสมบูรณ์หรือปริมาณธาตุอาหารพืชในระดับปานกลางคือดินชุดมโนรมย์ ชุดดินนครปฐม ชุดดินหางดง ส่วนใหญ่อยู่ในเขตที่ราบลุ่มลำน้

ข. ดินควรมีการปรับปรุงบำรุงดินเป็นพิเศษในบริเวณที่ดินเป็นทรายจัด ซึ่งประกอบด้วยชุดดินหินกอง ชุดดินกุลาร้องไห้ ชุดดินหล่มเก่า ชุดหินร่อยเอ็ด เป็นต้น ส่วนใหญ่อยู่ทางทิศตะวันออกและทิศใต้ของพื้นที่ และเป็นบริเวณที่เหมาะสมสำหรับการปลูกพืชไร่ต่างๆไป ซึ่งได้แก่ พืชล้มลุก

หิน

ก. หน่วยหินมหาสารคาม หินหน่วยนี้ประกอบด้วยหินดินโคลน หินทราย แบ่งหินทรายเม็ดละเอียด มีสีน้ำตาลปนแดง สีแดงแบบสีอิฐ มีชั้นยิปซัมรองรับอยู่ข้างล่างทำให้เกิดปัญหาน้ำใต้ดินเค็ม

ข. หน่วยหินตะกอนน้ำพา กำเนิดจากกระแสน้ำลำธารพัดกรวดหิน ดิน ทราย และโคลนตม ซากพืชและซากสัตว์มาสะสมอยู่ตามพื้นที่ราบลุ่มแม่น้ำชี ลำน้ำยัง ลำน้ำเสียว

1.5 ลักษณะแหล่งน้ำ

ตำบลแสนสุขมีพื้นที่บางส่วนที่มีลำน้ำชีไหลผ่าน มีฝายกั้นน้ำขนาดกลางและมีแหล่งน้ำที่สำคัญๆที่สามารถอนุรักษ์เป็นแหล่งเพาะพันธุ์ปลาและพัฒนาเป็นแหล่งท่องเที่ยวได้ เช่น กุดชีเฒ่า กุดหล่ม กุดเชียม บึงลับ บึงอี ฯลฯ แหล่งน้ำส่วนใหญ่ มีลักษณะเสื่อมโทรม ดินเป็น มีวัชพืชปกคลุม กุดฝนน้ำท่วมไหลหลาก กุดแล้งน้ำแห้งขุด ไม่สามารถเก็บกักน้ำไว้ใช้เพื่อการเกษตรอย่างเพียงพอและหากได้มีการขุดลอก พื้นฟู พัฒนาก็จะสามารถส่งเสริมอาชีพเกษตรและพัฒนาเป็นแหล่งท่องเที่ยวได้เป็นอย่างดี

1.6 ลักษณะของป่าไม้

ตำบลแสนสุข มีพื้นที่ป่าอนุรักษ์ ป่าดงเค็ง ป่าดงตม ที่มีความอุดมสมบูรณ์ของพรรณไม้นานาพันธุ์ มีสัตว์ป่า อาหารป่า ที่อุดมสมบูรณ์ สามารถสร้างรายได้ให้กับชุมชนได้เป็นอย่างดี นอกจากนี้ก็จะมีป่าชุมชนขนาดเล็ก เช่นป่าดงทราย ป่าชุมชนหนองเสียว ป่าดงหนองหลวง ฯลฯ

2 ด้านการเมือง/การปกครอง

2.1 เขตการปกครอง แบ่งการปกครองเป็น 18 หมู่บ้าน

ที่	ชื่อหมู่บ้าน	ผู้ใหญ่บ้าน	จำนวน	พ.ศ.2564		
			ครัวเรือน	หญิง	ชาย	รวม
1	บ้านดอนแดง	นายวิชาญ โคตพันธ์	192	279	278	557
2	บ้านท่าลาด	นายเกรียงศักดิ์ บุญฮวด	208	382	349	731
3	บ้านท่าเสียว	นายอนูวรรต แก้วนามชัย	268	322	358	680
4	บ้านนาชม	นายอุดร ภูษี	128	240	229	469
5	บ้านดอนกลาง	นายวิบูรณ์ มาโดน	173	350	331	681
6	บ้านแสนสุข	นายไพรัตน์ จีกลาง	107	235	227	462
7	บ้านโพธิ์น้อย	นายอินทรายุทธ ระโยธี	124	223	214	437
8	บ้านหงษ์ทอง	นายทองดี แก้วลอดพเนา	177	346	367	713
9	บ้านนาชม	น.ส.เบญจมาศ ตระวิภาค	165	296	318	614
10	บ้านท่าวาริ	นายสุเรนทร์ พลแก้ว	141	249	237	486
11	บ้านนาชม	น.ส.ประไพ บุญบรรจง	78	142	117	259
12	บ้านโพธิ์น้อย	นายอุดร โททัสสา	82	142	137	279
13	บ้านดอนแดง	นายวิชณู มะลิรัตน์	147	219	230	449
14	บ้านแสนสุข	นายสมพร ลาน้ำคำ	83	174	164	338
15	บ้านซีเฒ่า	นายพรมมา พนมศักดิ์	47	90	92	182
16	บ้านนาชม	นายไสว สร้างพล	83	133	133	266
17	บ้านท่าเจริญ	นายปัญญา ศรีมาลา	100	190	181	371
18	บ้านโพธิ์น้อย	นายสายัญ พรมนิกร	64	120	147	267
		(กำนันตำบลแสนสุข)	2,367	4,132	4,109	8,241

(ข้อมูลจากงานทะเบียนราษฎร อำเภอพนมไพร ณ เดือนมีนาคม 2564)

2.2 การเลือกตั้ง

1) ข้อมูลคณะกรรมการ เลือกตั้งเมื่อวันที่ 4 มิถุนายน 2555 หมาดวาระวันที่ 2 มิถุนายน 2559 ปัจจุบันดำรงตำแหน่งตามคำสั่ง คสช. ดังนี้

- | | |
|---------------------------|------------------------------------|
| 1. นายชัย สินธุ์ไพร | นายกองค์การบริหารส่วนตำบล |
| 2. นายอำนาจ เกาะน้ำใส | รองนายกองค์การบริหารส่วนตำบล |
| 3. นายบุญสวน เสาววัฒน์ | รองนายกองค์การบริหารส่วนตำบล |
| 4. นางสาวณัฐภัสสร โพธาราม | เลขานุการนายกองค์การบริหารส่วนตำบล |

2) ข้อมูลสมาชิกสภา อบต. ประกอบด้วย

หมู่ที่	ชื่อหมู่บ้าน	ส.อบต.	ส.อบต.	หมายเหตุ
1	บ้านดอนแดง	นายบุญเพ็ง ปาระทา		1) เลือกตั้งเมื่อวันที่
2	บ้านท่าลาด	นายหวาง โถชัยคำ	นางอุไร สมบัติล้วน	30 กันยายน 2555
3	บ้านท่าเสียว	นายเบ็ง สมบัติล้วน	นายสมัย พนมโชติ	หมดวาระเมื่อ
4	บ้านนาชม	นายหนูกาย กิ่งก้อน	นายสนิท แถวนาชุม	29 กันยายน 2559
5	บ้านดอนกลาง	นายประพันธ์ โททัสสา		ปัจจุบันดำรงตำแหน่ง
6	บ้านแสนสุข	นายสมใจ สีบุรินทร์	นายธงชัย เนตรรักษ์	ตามคำสั่ง คสช.
7	บ้านโพธิ์น้อย	นายอำนาจ แว่นใหญ่	นางคำปุน เกษรจันทร์	
8	บ้านหงษ์ทอง	นายณรวัย คงสุข	-	2) ประธานสภา อบต.
9	บ้านนาชม	นายสมบุรณ์ จันทร์โต	นางพวงพิศ ศิลาเหลือง	นายสมชาย อ่อนจันทร์
10	บ้านท่าวารี	นายฉายา ทาระพัน	นางทองใบ เทพรินทร์	
11	บ้านนาชม	นายคำพันธ์ พันธุ์แก้ว	นายแดง นันทะโคตร	3) รองประธานสภา
12	บ้านโพธิ์น้อย	นายทรงพล เกาะน้ำใส	นายเฉลิม ศิลาเหลือง	นายอำนาจ แว่นใหญ่
13	บ้านดอนแดง	นายประสงค์ พันโนลิต	-	
14	บ้านแสนสุข	นายบุญเพ็ง ทับเสนา	นายสมาน เมาะราชี	
15	บ้านซีเฒ่า	นายอุตร นันตะเคน	นางสำเนียง โภธาราม	
16	บ้านนาชม	นายทองมา จันทร์เพชร	-	
17	บ้านท่าเจริญ	นายสมชาย อ่อนจันทร์	นายเดชมณตรี คำแสน	
18	บ้านโพธิ์น้อย	นายบรรจง ฝาริการ	นายเพ็ญ บุตรน้ำคำ	
19	ว่าที่ร้อยตรีสิทธิเดช อุทก เลขานุการสภา ดำรงตำแหน่ง เมื่อ 13 สิงหาคม 58 - ปัจจุบัน			

3) ข้อมูลผู้มีสิทธิเลือกตั้ง ประกอบด้วย

หมู่ที่	ช่วงอายุ	ชาย	หญิง	รวม
1	บุคคลที่มีสิทธิเลือกตั้ง อายุ 18 ปี ขึ้นไป	3,398	3,318	6,716

3. ประชากร

3.1 ข้อมูลเกี่ยวกับจำนวนประชากร

ตำบลแสนสุขมีประชากรทั้งสิ้น จำนวน 8,241 คน แยกเป็น ชาย จำนวน 4,132 คน หญิง จำนวน 4,109 คน มีความหนาแน่นเฉลี่ย 170 คน/ตารางกิโลเมตร(ข้อมูล ณ มีนาคม 2564)

หมู่	บ้าน	พ.ศ.2563				พ.ศ.2564			
		ครัวเรือน	ชาย	หญิง	รวม	ครัวเรือน	ชาย	หญิง	รวม
1	ดอนแดง	178	305	274	579	192	279	278	557
2	ท่าลาด	186	364	321	685	208	382	349	731
3	ท่าเสียว	223	319	331	650	268	322	358	680
4	นาชม	115	240	226	466	128	240	229	469
5	ดอนกลาง	158	341	331	672	173	350	331	681
6	แสนสุข	100	235	223	458	107	235	227	462
7	โพธิ์น้อย	113	238	213	451	124	223	214	437
8	หงษ์ทอง	166	363	370	733	177	346	367	713
9	นาชม	152	330	320	650	165	296	318	614
10	ท่าวารี	128	251	242	493	141	249	237	486
11	นาชม	66	143	124	267	78	142	117	259
12	โพธิ์น้อย	70	154	144	298	82	142	137	279
13	ดอนแดง	137	222	226	448	147	219	230	449
14	แสนสุข	77	173	172	345	83	174	164	338
15	ซีเต่า	42	86	90	176	47	90	92	182
16	นาชม	76	141	140	281	83	133	133	266
17	ท่าเจริญ	91	181	184	365	100	190	181	371
18	โพธิ์น้อย	59	113	142	255	64	120	147	267
รวมทั้งสิ้น		2,062	4,199	4,072	8,270	2,367	4,132	4,109	8,241

3.2 ช่วงอายุและจำนวนประชากร

ประเภท/ ประชากร	ช่วงอายุ	พ.ศ.2562			พ.ศ.2563			พ.ศ.2564		
		ชาย	หญิง	รวม	ชาย	หญิง	รวม	ชาย	หญิง	รวม
เด็ก- เยาวชน	ต่ำกว่า 18 ปี	806	793	1,599	806	793	1,599	773	786	1,559
วัยแรงงาน	18 - 60 ปี	2,772	2,592	5,364	2,771	2,592	5,364	2,685	2,528	5,247
ผู้สูงอายุ	มากกว่า 60 ปี	601	707	1,308	601	707	1,308	674	795	1,469
รวม		4,179	4,092	8,271	4,178	4,092	8,270	4,132	4,109	8,241

4. สภาพสังคม

4.1 สถานศึกษา

- โรงเรียนประถมศึกษา 4 แห่ง - โรงเรียนมัธยมศึกษา (ขยายโอกาส) 2 แห่ง
- ศูนย์พัฒนาเด็กเล็ก 2 แห่ง

โรงเรียน	จำนวนนักเรียน										รวม
	อนุบาล	ป.1	ป.2	ป.3	ป.4	ป.5	ป.6	ม.1	ม.2	ม.3	
โรงเรียนบ้านหงษ์ทอง (แสนสุขวิทยา)	21	16	12	9	11	20	22	-	-	-	111
โรงเรียนบ้านดอนแดง	20	12	10	6	5	7	9	-	-	-	69
โรงเรียนบ้านท่าเสียว(กาญจนอุปถัมภ์)	11	1	2	7	4	1	7	-	-	-	33
โรงเรียนบ้านโพธิ์น้อย	9	3	3	5	4	3	3	-	-	-	30
โรงเรียนบ้านนาชมดอนกลางวิทยา	25	19	20	12	21	13	23	15	13	13	174
โรงเรียนบ้านท่าลาดวาริชวิทยา	37	11	18	15	11	13	16	18	15	14	168
ศูนย์พัฒนาเด็กเล็กบ้านโพธิ์น้อย	41										41
ศูนย์พัฒนาเด็กเล็กตำบล บ้านท่าลาด	53										53
รวมทั้งสิ้น	217	62	65	54	56	57	80	33	28	27	179

(ข้อมูล ณ เดือนสิงหาคม 2564)

4.2 สาธารณสุข

- โรงพยาบาลส่งเสริมสุขภาพตำบล จำนวน 2 แห่ง
- ศูนย์บริการสาธารณสุขขั้นพื้นฐาน จำนวน 18 แห่ง

4.3 ข้อมูลเกี่ยวกับยาเสพติด/อาชญากรรม

- ข้อมูลผู้ได้รับการบำบัดฟื้นฟูผู้ติดยาเสพติด จำนวน 11 คน

4.4 ความปลอดภัยในชีวิตและทรัพย์สิน

- อาสาสมัครป้องกันภัยฝ่ายพลเรือน จำนวน 184 คน

4.5 การสังคมสงเคราะห์

- ผู้สูงอายุได้รับเบี้ยยังชีพ จำนวน 1,309 คน
- ผู้พิการได้รับเบี้ยยังชีพ จำนวน 515 คน
- ผู้ป่วยเอดส์ได้รับเบี้ยยังชีพ จำนวน 21 คน
- ผู้ด้อยโอกาส จำนวน 8 คน

5. ระบบบริการขั้นพื้นฐาน

5.1 การคมนาคม

- ถนนสายหลักที่ติดต่อกับอำเภอที่ลาดยางแล้ว 12.0 กิโลเมตร
- ถนนภายในหมู่บ้านที่ลาดยางแล้ว 3.6 กิโลเมตร
- ถนนคอนกรีตภายในหมู่บ้าน 10.6 กิโลเมตร
- ถนนลูกรังและถนนดินติดต่อระหว่างหมู่บ้าน ภายในหมู่บ้าน 99.70 กิโลเมตร

5.2 การไฟฟ้า

- มีไฟฟ้าให้บริการครบทั้ง 18 หมู่บ้าน

5.3 การประปา

- ประปาหมู่บ้าน จำนวน 9 แห่ง

5.4 โทรศัพท์

ประชาชนในเขตพื้นที่ตำบลแสนสุข ร้อยละ 90 ใช้ระบบโทรศัพท์เคลื่อนที่ มีเสาส่งสัญญาณโทรศัพท์ของทรู 3 แห่ง เอไอเอส 2 แห่ง รวม 5 แห่ง

5.4 ไปรษณีย์สื่อสาร/การขนส่งวัสดุ ครุภัณฑ์

- ไปรษณีย์อำเภอพนมไพร จำนวน 1 แห่ง
- ที่ทำการไปรษณีย์เอกชนอนุญาติ จำนวน 1 แห่ง

6. ระบบเศรษฐกิจ

6.1. การเกษตร

ประชาชนในเขตพื้นที่ตำบลแสนสุข ร้อยละ 80 มีรายได้จากการประกอบอาชีพเกษตรกรรมเป็นหลัก เช่น การทำนา ทำสวน รองลงมา คือ อาชีพรับจ้างทั่วไป

6.2 การประมง

ประชาชนบางส่วนมีการทำประมงน้ำจืด บริเวณเขื่อนยโสธร พนมไพร ลำน้ำชี กุดเชียง และแหล่งน้ำ ในพื้นที่ ฯลฯ

6.3 การปศุสัตว์

ประชาชนในเขตพื้นที่ตำบลแสนสุขมีการปศุสัตว์ คือ การเลี้ยงโค กระบือ สุกร ไก่ ฯลฯ ทุกหมู่บ้าน

6.4 การบริการ

- เต้าผายยะ จำนวน 1 แห่ง
- บริการหน่วยกู้ชีพ ตลอด 24 ชั่วโมง

6.5 การท่องเที่ยว

ตำบลแสนสุข มีสถานที่พักผ่อนหย่อนใจและสามารถพัฒนาเป็นแหล่งท่องเที่ยว ได้ ดังนี้

- 1) เขื่อนยโสธร พนมไพร
- 2) กุดเชียง
- 3) วังมัจฉา
- 4) ซีเฒ่า
- 5) บึงลับ
- 6) บึงอี

6.6 อุตสาหกรรม

- โรงน้ำดื่มเอกชน จำนวน 2 แห่ง
- โรงน้ำดื่มชุมชน จำนวน 4 แห่ง

6.7 การพาณิชย์

- โรงสี จำนวน 18 แห่ง
- ปั้มน้ำมัน จำนวน 4 แห่ง
- ร้านค้า (ขายของชำ)และร้านอาหาร จำนวน 91 แห่ง
- ร้านค้าชุมชน จำนวน 1 แห่ง
- ร้านเสริมสวย/ตัดผม จำนวน 3 แห่ง
- ร้านซ่อมรถยนต์/จักรยานยนต์ จำนวน 12 แห่ง
- ร้านซ่อมแอร์/รถยนต์ จำนวน 1 แห่ง
- ร้านเกมส์/อินเทอร์เน็ต จำนวน 3 แห่ง
- ร้านบริการอื่นๆ จำนวน 69 แห่ง

6.8 กลุ่มอาชีพ

- กลุ่มปุ๋ยชีวภาพอัดเม็ด	จำนวน	1	กลุ่ม
- กลุ่มพัฒนาอาชีพ(แม่บ้าน)	จำนวน	2	แห่ง
- กลุ่มเศรษฐกิจชุมชน	จำนวน	23	กลุ่ม
- กลุ่มดอกไม้จันทร์	จำนวน	1	กลุ่ม
- กลุ่มทำยาหม่องสมุนไพร	จำนวน	1	กลุ่ม
- กลุ่มพืชสมุนไพร	จำนวน	1	กลุ่ม

6.9 แรงงาน

วัยแรงงานในพื้นที่ตำบลแสนสุข ช่วงอายุ 18-60 ปี จำนวน 5,247 คน แยกเป็น ชาย 2,724 คน และหญิง 2,523 คน คิดเป็นร้อยละ 63 ของจำนวนประชากรทั้งหมด

7. เศรษฐกิจพอเพียงท้องถิ่น(ด้านการเกษตรและแหล่งน้ำ)

7.1 ข้อมูลพื้นฐานของหมู่บ้าน /ชุมชน

ตำบลแสนสุข มีจำนวน 18 หมู่บ้าน มีเนื้อที่ประมาณ 48.466 ตารางกิโลเมตร ประมาณ 30,291.25 ไร่ ประชากรส่วนใหญ่ ประกอบอาชีพทำนา ปลูกข้าวเลี้ยงสัตว์ รองลงมาคืออาชีพรับจ้าง

7.2 ข้อมูลด้านการเกษตร

ประชาชน ร้อยละ 80 ประกอบอาชีพทำนา ทำสวน ทำไร่ เลี้ยงสัตว์ ตามลำดับ

7.3 ข้อมูลด้านแหล่งน้ำทางการเกษตร

- ลำน้ำชี	จำนวน	1	สาย
- บึง หนอง และอื่นๆ	จำนวน	34	แห่ง
- ฝาย (โยธธรร-พนมไพร)	จำนวน	1	แห่ง
- บ่อน้ำตื้น	จำนวน	21	แห่ง
- บ่อน้ำบาดาล	จำนวน	6	แห่ง
- ประปาเพื่อการเกษตร	จำนวน	1	แห่ง

7.4 ข้อมูลด้านแหล่งน้ำกินน้ำใช้ มีระบบประปาใช้ มีน้ำใช้อย่างเพียงพอทุกหมู่บ้าน

8. ศาสนา ประเพณี และวัฒนธรรม

8.1 การนับถือศาสนา

ประชากรส่วนใหญ่นับถือศาสนาพุทธ - วัด/สำนักสงฆ์ จำนวน 15 แห่ง

8.2 ประเพณีและงานประจำปี

- 1) ธันวาคมเดือนอ้าย ส่วนใหญ่จะทำบุญอุทิศส่วนกุศลให้กับบรรพบุรุษ ผู้ล่วงลับ บุญอัฐิ
- 2) มกราคม เดือนยี่ ทำบุญตักบาตร วันขึ้นปีใหม่ บุญคุ้มข้าวใหญ่
- 3) กุมภาพันธ์ เดือนสาม ทำบุญบ้าน บุญข้าวจี้
- 4) มีนาคม เดือนสี่ บุญผะเหวด
- 5) เมษายน เดือนห้า สงกรานต์ รดน้ำดำหัว
- 6) พฤษภาคม เดือนหก บุญบั้งไฟ
- 7) มิถุนายน เดือนเจ็ด บุญซำฮะ (ซำระ)
- 8) กรกฎาคม เดือนแปด ประเพณีเข้าพรรษา
- 9) สิงหาคม เดือนเก้า บุญข้าวประดับดิน

- 10) กันยายน เดือนสิบ บุญข้าวสาก
- 11) ตุลาคม เดือนสิบเอ็ด บุญออกพรรษา
- 12) พฤศจิกายน เดือนสิบสอง บุญกฐิน ลอยกระทง

8.3 ภูมิปัญญาท้องถิ่น ภาษาถิ่น - ภาษาอีสาน ภาษาไทย การทอเสื่อกก จักสาน

8.4 สินค้าพื้นเมือง ของที่ระลึก - ผลิตภัณฑ์ทางการเกษตร ทอเสื่อกก

9. ทรัพยากรธรรมชาติ

- | | | | |
|--------------------------|-------|---|------|
| - ป่าชุมชน/ป่าเศรษฐกิจ | จำนวน | 3 | แห่ง |
| - ลำน้ำชี (ทรายธรรมชาติ) | จำนวน | 1 | แห่ง |

จุดเด่นของพื้นที่

องค์การบริหารส่วนตำบลแสนสุข เป็นองค์การบริหารส่วนตำบลขนาดกลางมีพื้นที่ส่วนใหญ่เหมาะแก่การทำนา ซึ่งเป็นแหล่งผลิตข้าวหอมมะลิที่สำคัญแห่งหนึ่งของอำเภอพนมไพร มีพื้นที่ป่าชุมชนป่าเศรษฐกิจ ซึ่งเป็นแหล่งเพิ่มรายได้ให้แก่ชุมชน พื้นที่บางส่วนติดแม่น้ำชีและมีหนองน้ำ บึง ขนาดใหญ่ซึ่งเหมาะสำหรับการพัฒนาการท่องเที่ยว พักผ่อนหย่อนใจ นอกจากนี้ก็มีฝายกั้นลำน้ำ(เขื่อนยโสธร-พนมไพร)ขนาดกลางซึ่งเป็นแหล่งเพาะพันธุ์ปลาหรือสัตว์น้ำนานาชนิด ก่อให้เกิดอาชีพการประมงน้ำจืดและสร้างรายได้ให้แก่ชุมชนในพื้นที่ตำบลแสนสุขได้เป็นอย่างดี

จุดด้อยของพื้นที่

1. เป็นพื้นที่เสี่ยงต่อน้ำท่วม ทำให้ประสบปัญหาภัยธรรมชาติ เนื่องจากพนักันน้ำชีไม่ได้มาตรฐาน
2. มีแหล่งน้ำธรรมชาติจำนวนมาก ที่ตื้นเขิน เสื่อมโทรม มีวัชพืชปกคลุมประชาชนไม่สามารถใช้ประโยชน์จากน้ำได้อย่างเต็มที่ ขาดงบประมาณในการขุดลอก พื้นฟู พัฒนา แหล่งน้ำ
3. ในช่วงฤดูฝนเกิดปัญหาอุทกภัยและพอลถึงฤดูแล้งก็ประสบกับปัญหาภัยแล้ง เนื่องจากแหล่งน้ำบางแห่งไม่สามารถกักเก็บน้ำได้ตลอดปี ทำให้ประชาชนทำนาได้เพียงปีละครั้ง

ส่วนที่ 2

ยุทธศาสตร์องค์กรปกครองส่วนท้องถิ่น

1. ความสัมพันธ์ระหว่างแผนพัฒนาระดับมหภาค

1.1 แผนยุทธศาสตร์ชาติ 20 ปี (พ.ศ.2561-2580)

การพัฒนาประเทศจำเป็นต้องกำหนดยุทธศาสตร์ชาติ เพื่อถ่ายทอดสู่การปฏิบัติ สร้างความเข้าใจถึงอนาคตของประเทศไทยร่วมกันและเกิดการรวมพลัง ของทุกภาคส่วน ในการขับเคลื่อนการพัฒนาเพื่อ การสร้างและ รักษาไว้ซึ่งผลประโยชน์แห่งชาติและบรรลุนิยามทัศน์ “มั่นคง มั่งคั่ง ยั่งยืน” ที่ต้องการให้ประเทศมีขีดความสามารถในการแข่งขัน มีรายได้สูงหลุดพ้นจากกับดักรายได้ปานกลาง คนไทยมีความสุข อยู่ดี กินดี สังคมมีความมั่นคง เสมอภาคและเป็นธรรม

วิสัยทัศน์

“มั่นคง มั่งคั่ง ยั่งยืน” นำไปสู่การพัฒนา ภายใต้“ปรัชญาของเศรษฐกิจพอเพียง”สนองตอบต่อผลประโยชน์แห่งชาติ อันได้แก่การมีเอกราช อธิปไตยและบูรณภาพแห่งเขตอำนาจรัฐ การดำรงอยู่อย่างมั่นคง ยั่งยืนของสถาบันหลักของชาติ การดำรงอยู่อย่างมั่นคงของชาติและประชาชนจากภัยคุกคามทุกรูปแบบ

ยุทธศาสตร์ชาติ

1. ยุทธศาสตร์ด้านความมั่นคง

เพื่อให้บรรลุเป้าหมายในการสร้างเสถียรภาพภายในประเทศ ลด/ป้องกันภัยคุกคามจากภายนอก และสร้างความเชื่อมั่นในกลุ่มประเทศอาเซียนและประชาคมโลก จึงมีกรอบแนวทางที่ต้องให้ความสำคัญ ดังนี้

1.1 เสริมสร้างความมั่นคงของสถาบันหลักของชาติ และการปกครองระบอบประชาธิปไตยอันมีพระมหากษัตริย์ทรงเป็นประมุข สร้างจิตสำนึกของคนในชาติ ธำรงรักษาสถาบันชาติ ศาสนา พระมหากษัตริย์

1.2 ปฏิรูปกลไกการบริหารประเทศ/พัฒนาความมั่นคงทางการเมือง ขจัดคอร์รัปชัน สร้างความเป็นธรรม ลดความเหลื่อมล้ำในทุกมิติ กระจายอำนาจและสร้างความเชื่อมั่นในกระบวนการยุติธรรม

1.3 ป้องกันและแก้ไขการก่อความไม่สงบในจังหวัดชายแดนภาคใต้ เน้นการเสริมสร้างกระบวนการสันติสุขและแนวทางสันติวิธี ขจัดความขัดแย้งลดความรุนแรงและพัฒนาให้ตรงกับความต้องการของประชาชนตามแนวทาง “เข้าใจ เข้าถึง พัฒนา”

1.4 บริหารจัดการความมั่นคงชายแดนและชายฝั่งทะเล โดยพัฒนาความร่วมมือเป็นหุ้นส่วน ยุทธศาสตร์ความมั่นคงและการพัฒนาการค้าการร้าย โดยร่วมมือกับประเทศเพื่อนบ้านและอาเซียนพัฒนาพื้นที่ชายแดนและชายฝั่งทะเล พื้นที่ศักยภาพตรวจคนเข้าเมือง เสริมสร้างความสัมพันธ์ด้านวัฒนธรรมเร่งรัดจัดทำหลักเขตแดน แก้ไขปัญหาพื้นที่ทับซ้อน และปัญหาการลักลอบเข้าเมืองทั้งระบบ

1.5 พัฒนาระบบ กลไก มาตรการและความร่วมมือระหว่างประเทศทุกระดับ รักษาคุณภาพของความสัมพันธ์กับประเทศมหาอำนาจ เพื่อรักษาผลประโยชน์ของชาติ สามารถป้องกันและแก้ไขปัญหาภัยคุกคามข้ามชาติ ภัยก่อการร้าย และเสริมสร้างความมั่นคงทางเทคโนโลยีสารสนเทศและไซเบอร์

1.6 พัฒนาเสริมสร้างศักยภาพการฉนึ้กกำลังป้องกันประเทศและกองทัพ พัฒนาโครงสร้างกำลังและยุทธโปกรณ์ ระบบงานข่าวกรอง สร้างความร่วมมือกับประเทศเพื่อนบ้านและมิตรประเทศ รวมทั้งมีส่วน

1.7 พัฒนาระบบการเตรียมพร้อมแห่งชาติ รักษาความมั่นคงของฐานทรัพยากรธรรมชาติ สิ่งแวดล้อม การปกป้องรักษาผลประโยชน์แห่งชาติทางทะเล เสริมสร้างความมั่นคงทางอาหาร พลังงาน และน้ำ มีการบริหารจัดการในแนวทางที่มีการจัดลำดับความสำคัญและเสริมหนุนต่อกัน

1.8 ปรับกระบวนการทำงานของกลไกที่เกี่ยวข้องจากแนวคิดสู่แนวระนาบมากขึ้น การบริหารจัดการที่ครบวงจรและยั่งยืน /พัฒนาปรับปรุงกฎหมาย การติดตามประเมินผลอย่างเป็นระบบและต่อเนื่อง

2. ยุทธศาสตร์ด้านการสร้างความสามารถในการแข่งขัน

เพื่อให้ประเทศไทยหลุดพ้นจากประเทศรายได้ปานกลาง การขยายตัวผลิตภัณฑ์มวลรวม (GDP) ร้อยละ 5.0 - 6.0 ต่อปี ในอีก 15 ปี รายได้ต่อหัวเพิ่มขึ้น เป็น 12,400 ดอลลาร์ สหรัฐ. ต่อปี มุ่งเน้นยกระดับผลิตภาพและการใช้นวัตกรรม เพิ่มความสามารถในการแข่งขัน การพัฒนาอย่างยั่งยืนทั้งในสาขาอุตสาหกรรม เกษตร และบริการ การสร้าง ความมั่นคงด้านอาหาร รวมทั้งการพัฒนาฐานเศรษฐกิจแห่งอนาคต มีแนวทางที่สำคัญ ดังนี้

2.1 สมรรถนะทางเศรษฐกิจ การเพิ่มศักยภาพทางเศรษฐกิจในระยะยาว ต้องก้าว ผ่านความเสี่ยงในระยะสั้นที่ต้องเผชิญ อาทิ เศรษฐกิจโลกยังฟื้นตัวล่าช้า การเปลี่ยนแปลงทางการเงินใน ตลาดโลก และการเปลี่ยนแปลงของราคาพลังงาน เป็นต้น ดังนั้น จึงต้องสร้างความแข็งแกร่งของปัจจัยพื้นฐาน การบริหารเศรษฐกิจมหภาคที่เหมาะสม สร้างความเข้มแข็งจากฐานเศรษฐกิจพัฒนาขีดความสามารถในการแข่งขันกับต่างประเทศ ดังนี้

(1) รักษาเสถียรภาพทางเศรษฐกิจและสร้างความเชื่อมั่น โดยดำเนินนโยบาย การคลังและการเงินให้มีความสอดคล้องกัน รักษาวินัยการเงินการคลังและเสถียรภาพของอัตราแลกเปลี่ยน และสร้างความเชื่อมั่นในต่างประเทศโดยการเผยแพร่ข้อมูลที่ถูกต้อง พัฒนาระบบการเงิน

(2) ส่งเสริมการค้าและการลงทุน ทั้งภาครัฐและเอกชน ให้สอดคล้องกับ แผนพัฒนาเศรษฐกิจและสังคมแห่งชาติ แผนพัฒนาเฉพาะ และยุทธศาสตร์จังหวัดที่สะท้อนความต้องการและ ศักยภาพของพื้นที่ และให้อยู่บนการแข่งขันที่เป็นธรรม และมีความรับผิดชอบต่อสังคม

(3) พัฒนาประเทศสู่ความเป็นชาติการค้าเพื่อเป็นศูนย์กลางการค้า โดยใช้ฐานเศรษฐกิจดิจิทัล และการพัฒนานวัตกรรม ปรับปรุงประสิทธิภาพการทางธุรกิจของผู้ประกอบการทั้งด้าน การผลิต การบริการ การค้า การลงทุน และกิจกรรมโลจิสติกส์รวมทั้งจัดอุปสรรคและอำนวยความสะดวก ในส่วนที่เกี่ยวข้อง ทั้งด้าน โครงสร้างและระบบ (Hardware) เช่น การปรับปรุงระบบโลจิสติกส์ การเงิน และ ศาลากร ด้านปัจจัยสนับสนุน (Software) เช่น การปรับกฎระเบียบต่างๆ ให้เอื้อต่อการดำเนินธุรกิจ การค้า และการลงทุน ด้านบุคลากร (Peopleware) โดยการพัฒนาผู้ประกอบการ แรงงานให้มีองค์ความรู้และ ทักษะฝีมือแรงงานพัฒนาศักยภาพในการทางธุรกิจระหว่างประเทศ

2.2 การพัฒนาภาคการผลิตและบริการ ประเทศไทยมีฐานการผลิตที่หลากหลายที่สามารถพัฒนาคุณภาพให้สูงขึ้นและเป็นฐานเศรษฐกิจที่สำคัญมากขึ้นได้ นอกจากนี้จะต้องพิจารณาสร้าง ฐานเศรษฐกิจแห่งอนาคต โดยมีแนวทางที่สำคัญ ดังนี้

(1) เสริมสร้างฐาน การผลิตภาคเกษตรให้เข้มแข็ง และยั่งยืน ฟื้นฟูดูแลรักษา ฐาน ทรัพยากรธรรมชาติ ควบคู่กับการใช้ประโยชน์อย่างสมดุลและยั่งยืน ให้มีความอุดมสมบูรณ์ ทั้งที่ดิน แหล่งน้ำ ป่า ไม้และความหลากหลายทางชีวภาพโดยให้ เกษตรกรและชุมชนมีส่วนร่วมมีการพัฒนาแหล่งเก็บกักน้ำต้นทุนทั้งผิวดินและใต้ดิน ให้เพียงพอกับความต้องการแก้ไขปัญหาการขาดแคลนที่ดินทำกิน และการเข้าถึงปัจจัยการผลิตอย่างทั่วถึงและเป็นธรรม สร้างความมั่นคงด้านที่ดินทำกินจัดทำพระราชบัญญัติคุ้มครองพื้นที่เกษตรกรรม เพื่อให้เป็นฐานการผลิตการเกษตรที่มั่นคงในการประกอบอาชีพการเกษตรและความมั่นคงด้านอาหาร

(2) เพิ่มขีดความสามารถในการแข่งขันของภาคเกษตร โดยองค์ความรู้ ทางวิชาการเกษตร วิทยาศาสตร์ เทคโนโลยีและนวัตกรรม เพิ่มความแม่นยำของระบบจัดการการผลิตและ การตลาดให้สอดคล้องกับ ศักยภาพพื้นที่และความต้องการของตลาด ส่งเสริมการทำเกษตรแปลงใหญ่ ใช้เครื่องจักรกลการเกษตรและ เทคโนโลยีที่ทันสมัย ทดแทนแรงงาน และเชื่อมโยงกับอุตสาหกรรมเกษตรและอุตสาหกรรมใหม่ เพิ่ม ประสิทธิภาพและลดต้นทุนการผลิตการเกษตร ส่งเสริมการวิจัยพัฒนาและอนุรักษ์พันธุ์พืชพันธุ์สัตว์ พัฒนา เทคโนโลยีการผลิต สอดคล้องกับการเปลี่ยนแปลงสภาพภูมิอากาศ สร้างระบบเตือนภัย การเกษตร พัฒนา กระบวนการผลิตที่เป็นมิตรกับสิ่งแวดล้อม มีคุณภาพ มาตรฐานและปลอดภัย เป็นที่ยอมรับทั้ง ภายในประเทศ เอเชียและในระดับสากล

(3) ส่งเสริมเกษตรกรรายย่อยให้ปรับไปสู่รูปแบบเกษตรยั่งยืนที่เป็นมิตรกับ สิ่งแวดล้อมและ รวมกลุ่มเกษตรกรในการพัฒนาอาชีพที่เข้มแข็ง โดยปรับระบบการผลิตการเกษตรให้ สามารถพึ่งตนเองได้ เช่น เกษตรที่ปลอดภัย เกษตรทฤษฎีใหม่ วนเกษตร เกษตรผสมผสาน เกษตรอินทรีย์ และเกษตรธรรมชาติ เป็นต้น และพัฒนาสหกรณ์การเกษตร เสริมสร้างความเข้มแข็งของภาคเกษตรกรรมและสร้างเกษตรกรรุ่นใหม่เข้าสู่ภาค เกษตร รวมทั้งสร้างอำนาจ 14 คณะอนุกรรมการจัดทำยุทธศาสตร์และกรอบการปฏิรูป 17 กันยายน 2558 ต่อรอง และโอกาสในการพัฒนาอาชีพและรายได้ให้กับเกษตรกรรายย่อยและชุมชนในทุกพื้นที่ สร้างความเป็น ธรรมด้านราคาสามารถสร้างมูลค่าเพิ่มผลิตผลการเกษตรแทนการจำหน่ายวัตถุดิบที่มีมูลค่าต่ำ รวมถึงในเขต เศรษฐกิจพิเศษ ได้อย่างมีประสิทธิภาพและเกิดความ ยั่งยืน

(4) พัฒนาสินค้าเกษตรและอาหารให้มีศักยภาพในการแข่งขัน สร้างรายได้และความมั่นคงด้าน อาหาร พัฒนาสินค้าเกษตรและอาหารทั้งระบบครบวงจร สร้างรายได้จากการส่งออก เช่น ข้าวและ ผลิตภัณฑ์ ยางพาราและผลิตภัณฑ์มันสำปะหลังและผลิตภัณฑ์ น้ำตาลและผลิตภัณฑ์ ผลิตภัณฑ์จาก เนื้อไก่ กุ้งและ ผลิตภัณฑ์ อาหารสำเร็จรูปพร้อมทานและเครื่องปรุง ผักและผลิตภัณฑ์ เป็นต้น กลุ่มสินค้า เกษตรที่มีโอกาสด้าน การตลาด เช่น ผลไม้สด ผลไม้เมืองร้อนอบแห้ง ไม้ยาง (เฟอร์นิเจอร์) และสินค้าเกษตร อินทรีย์ เป็นต้น และกลุ่ม สินค้าที่ต้องปรับโครงสร้างการผลิต เช่น ปาล์มน้ำมัน ถั่วเหลือง ข้าวโพดเลี้ยงสัตว์ หอม กระเทียม และมันฝรั่ง เป็นต้น รวมทั้งส่งเสริมการบริหารจัดการเชิงธุรกิจ ห่วงโซ่การผลิต ให้ เกษตรกรมีการเชื่อมโยงกับผู้ประกอบการ การทำการเกษตรแบบพันธสัญญาที่เป็นธรรมแทนการ ผลิตแบบอิสระที่มีความเสี่ยงด้านราคา

(5) พัฒนาอุตสาหกรรมศักยภาพ พัฒนาเศรษฐกิจดิจิทัล (Digital economy) ให้มีศักยภาพ สูง โดยจะผลักดันไทยเป็นฐานการผลิตและการส่งออกยานยนต์และ ชิ้นส่วน พร้อมทั้งเน้นการสร้างมูลค่าเพิ่ม การยกระดับมาตรฐานและพัฒนาผลิตภัณฑ์เฉพาะ พัฒนา เครือข่ายวิสาหกิจ บุคลากร เทคโนโลยีการผลิต สร้าง ความเข้มแข็งให้กับผู้ประกอบการไทย นอกจากนี้ จะพัฒนาไทยให้เป็นฐานการผลิต พัฒนาเทคโนโลยี เพื่อผลิต สินค้าที่มีความละเอียดสูง การส่งออกเครื่องใช้ไฟฟ้าและอิเล็กทรอนิกส์ที่สำคัญ ให้เป็นที่รู้จักในเอเชีย รวมทั้ง พัฒนาอุตสาหกรรมที่มีศักยภาพในอนาคต เช่น อุตสาหกรรมอาหารแปรรูป อุตสาหกรรมชีวภาพ อุตสาหกรรมที่ เน้นการออกแบบ อุตสาหกรรมสื่อดิจิทัล อุตสาหกรรมสมุนไพรและสุขภาพ เป็นต้น

(6) สร้างรายได้จากการท่องเที่ยว เน้นพัฒนาการท่องเที่ยวที่เป็นมิตรกับสิ่งแวดล้อม มีคุณภาพ โดยพัฒนากลุ่มเมืองท่องเที่ยว ผลักดันให้ไทยเป็นศูนย์กลางการท่องเที่ยวเชิงสุขภาพ (Health Tourism) การ ท่องเที่ยวเชิงนิเวศน์ การท่องเที่ยวทางทะเล การท่องเที่ยว วิถีไทย การท่องเที่ยวเชิงกีฬาและการท่องเที่ยวเชิง เกษตร บนพื้นฐานของเอกลักษณ์ความเป็นไทย เพื่อขับเคลื่อนการท่องเที่ยว มีการกระจายรายได้สู่ระดับพื้นที่/ ชุมชน ให้ความสำคัญกับการตลาด การดึงดูดนักท่องเที่ยวทั้งในและต่างประเทศ พัฒนาระบบโลจิสติกส์ เพื่อการ ท่องเที่ยว และสร้างความเชื่อมั่นและความปลอดภัยให้กับนักท่องเที่ยวทั้งชาวไทยและต่างชาติและ พัฒนา ท่องเที่ยวเชิงศิลปะและวัฒนธรรม เชื่อมโยงสินค้า OTOP กับการท่องเที่ยวและส่งเสริมการท่องเที่ยว เชิงสุขภาพ

/(7) ผลักดัน....

(7) ผลักดันประเทศไทยสู่การเป็นศูนย์กลางการให้บริการสุขภาพของภูมิภาคอาเซียน เพื่อสร้างรายได้ ยกระดับคุณภาพบริการเพื่อลดความเหลื่อมล้ำในประเทศ เพิ่มขีดความสามารถในการแข่งขันด้านบริการด้านสุขภาพ (Health Services) โดยเฉพาะในโรงพยาบาลเอกชนที่มีความพร้อม ส่งเสริมและพัฒนาสถานบริการสุขภาพ (Wellness Health) เช่น สปา และนวดแผนไทย เป็นต้น การผลิตยาสมุนไพรและ 15 คณะอนุกรรมการจัดทำยุทธศาสตร์และกรอบการปฏิรูป 17 กันยายน 2558 ผลิตภัณฑ์สมุนไพรให้ได้มาตรฐาน ส่งเสริมการตลาดเชิงรุก พัฒนาให้ไทยเป็นศูนย์กลาง การศึกษา วิชาการ และงานวิจัยด้านการแพทย์ของภูมิภาค

(8) ส่งเสริมธุรกิจบริการที่มีศักยภาพ มุ่งพัฒนาขีดความสามารถในการแข่งขันของ ส่งเสริมการนำองค์ความรู้ เทคโนโลยีและนวัตกรรมใหม่ๆ ไปใช้ในการพัฒนาสินค้าและบริการ ส่งเสริมการลงทุนในธุรกิจบริการการขยายตลาดออกสู่ต่างประเทศ สนองตอบต่อกระแสความต้องการของตลาดโลก เช่น ธุรกิจการจัดประชุมและแสดงนิทรรศการ (MICE) ภาพยนตร์ ก่อสร้าง การศึกษานานาชาติ ต่อเรือและซ่อมเรือ ธุรกิจเรือสำราญ และเรือยอร์ช บริการด้านโลจิสติกส์ การเงิน และการเป็นศูนย์กลางปฏิบัติการประจำภูมิภาค เป็นต้น

2.3 พัฒนาผู้ประกอบการและเศรษฐกิจชุมชน ผลจากการวิเคราะห์ของทั้ง World Economic Forum (WEF) และ International Institute for Management Development (IMD) พบว่า ศักยภาพของผู้ประกอบการไทยส่วนใหญ่เมื่อเทียบกับต่างประเทศยังไม่สูง จึงจำเป็นต้องเร่งพัฒนาศักยภาพของผู้ประกอบการทั้งวิสาหกิจขนาดกลางและขนาดย่อม ผู้ประกอบการสินค้าหนึ่งตำบลหนึ่งผลิตภัณฑ์ สถาบันเกษตรกร และวิสาหกิจชุมชน โดยมีแนวทางในการดำเนินการที่สำคัญ ดังนี้

(1) พัฒนาทักษะและองค์ความรู้ของผู้ประกอบการไทยในการสร้างสรรค์สินค้า บริการรูปแบบใหม่ให้มีจุดเด่น สามารถต่อยอดด้วยความคิด นวัตกรรม สร้างความได้เปรียบจากความหลากหลายและเอกลักษณ์ของวัฒนธรรมและความเป็นไทยเพื่อตอบสนองความต้องการ ของตลาด ไลฟ์สไตล์ ก้าวทันการเปลี่ยนแปลง ส่งเสริมสถาบันการศึกษาท้องถิ่นให้เป็นแหล่ง ศึกษานวัตกรรมปัญญาชาวบ้าน พัฒนาผลิตภัณฑ์ที่มีความเป็นเอกลักษณ์ มีความหลากหลาย สนองตอบผู้บริโภคทุกระดับ รมรณรงค์ส่งเสริม ประชาสัมพันธ์ให้ผู้ประกอบการสร้างเครื่องหมายการค้าของตนเอง สร้างภาพลักษณ์สินค้าไทยให้เป็นที่ยอมรับของคนทั่วโลก

(2) พัฒนาและยกระดับผลิตภาพแรงงาน เพื่อส่งเสริมขีดความสามารถในการ แข่งขันของประเทศ เสริมสร้างศักยภาพและเพิ่มสมรรถนะของแรงงาน พัฒนาความรู้ความสามารถ ทักษะฝีมือให้สอดคล้องกับความต้องการของตลาด ยกระดับรายได้และคุณภาพชีวิต มีการสร้าง หลักประกันที่มั่นคงให้กับแรงงาน มีการบริหารจัดการดูแลแรงงานต่างชาติให้สามารถตอบสนองการปรับเปลี่ยนโครงสร้างการผลิตของประเทศในอนาคต

(3) พัฒนาวิสาหกิจขนาดกลางและขนาดย่อมสู่สากล มีการรวมกลุ่มคลัสเตอร์ เพื่อเป็นพลังขับเคลื่อนเศรษฐกิจ การพัฒนาปัจจัยแวดล้อมให้เอื้อต่อการดำเนินธุรกิจ สร้างขีดความสามารถในการแข่งขัน อาทิ พัฒนาและยกระดับผู้ผลิต ผู้รับช่วงผลิต พัฒนาผลิตภัณฑ์ ประยุกต์ใช้เทคโนโลยีเพื่อเพิ่มมูลค่าให้เติบโตอย่างสมดุลตามศักยภาพ เชื่อมเครือข่ายธุรกิจและเกษตรกร เพิ่มมูลค่าสินค้าและบริการด้วยภูมิปัญญาและเอกลักษณ์ของท้องถิ่น สนับสนุน SMEs ขยายการลงทุนในต่างประเทศ

(4) ยกระดับศักยภาพของสินค้าหนึ่งตำบลหนึ่งผลิตภัณฑ์ (OTOP) ให้ก้าวสู่สากล สร้างงานสร้างรายได้ให้กับชุมชน โดยปรับเปลี่ยนแนวทางการพัฒนาจาก “การพัฒนานำตลาด” มาเป็น “ตลาดนำการพัฒนา” โดยมีแนวทางการพัฒนาที่สำคัญคือ หนึ่ง การส่งเสริม 16 คณะอนุกรรมการจัดทำยุทธศาสตร์และกรอบการปฏิรูป 17 กันยายน 2558 OTOP ตามกลุ่ม (Segment) ได้แก่ กลุ่มดาวเด่นให้ความสำคัญกับพัฒนา มาตรฐานสู่สากลและการสร้างแบรนด์ กลุ่มเอกลักษณ์เน้นเสริมสร้างจุดเด่นและความต่างที่ตรงใจลูกค้าและสร้างแบรนด์และ กลุ่มพัฒนาเพื่อเข้าสู่ตลาดแข่งขันเน้นการเพิ่มผลผลิต ยกระดับมาตรฐานและขยายตลาด

กลุ่มสุดท้าย คือ กลุ่มปรับตัว เพื่อเข้าสู่ห่วงโซ่การผลิตเน้นการพัฒนาผลิตภัณฑ์และทักษะ การขยายตลาดและค้นหา ความเก่ง สอง การเพิ่มประสิทธิภาพการขับเคลื่อนโครงการ OTOP การปรับโครงสร้างคณะกรรมการอำนวยการหนึ่งตำบลหนึ่งผลิตภัณฑ์แห่งชาติให้สอดคล้องกับการส่งเสริมตามกลุ่มและบทบาทหลักเกณฑ์ การประเมิน การคัดสรรสุดยอดผลิตภัณฑ์ OTOP รวมทั้งตั้งศูนย์กลางสนับสนุน OTOP

(5) พัฒนาวិสาหกิจชุมชนและสถาบันเกษตรกร เสริมสร้างความเข้มแข็งของ ชุมชน และกลุ่มประชาชน/เกษตรกรในชุมชน ให้เป็นฐานรากสำคัญในการพัฒนาเศรษฐกิจและสังคม รวมทั้ง ให้สามารถพึ่งพาตนเอง โดยในส่วนของพัฒนาวิสาหกิจชุมชนเน้นการพัฒนามาตรฐานผลิตภัณฑ์ สร้าง เครือข่ายตลาด จัดตั้งกองทุนวิสาหกิจชุมชน ส่งเสริมการเรียนรู้ในการประกอบวิสาหกิจชุมชน เตรียมความพร้อมของเจ้าหน้าที่รัฐเพื่อสนับสนุนวิสาหกิจชุมชนอย่างมีประสิทธิภาพ สำหรับการพัฒนาสถาบันเกษตรกร เช่น สหกรณ์ กลุ่มเกษตรกร เป็นต้น ให้ความสำคัญกับเพิ่มศักยภาพการเชื่อมโยงระบบการผลิต กับตลาด ส่งเสริมให้องค์กรปกครองส่วนท้องถิ่น ใช้ระบบสหกรณ์เป็นกลไกในการพัฒนาเศรษฐกิจและสังคม ชุมชน รวมทั้งพัฒนาการเรียนรู้และทักษะการสหกรณ์ สู่วิถีชีวิตประชาชนนอกระบบการศึกษา

2.4 การพัฒนาพื้นที่เศรษฐกิจพิเศษและเมือง โดย

(1) เขตเศรษฐกิจพิเศษชายแดน พัฒนาเป็นฐานการผลิตใหม่ กระจายกิจกรรม เศรษฐกิจและความเจริญสู่ภูมิภาค สร้างความมั่นคงในพื้นที่ชายแดน เชื่อมโยงกับประเทศเพื่อนบ้านทั้งในด้าน การผลิตร่วมและช่องทางการตลาดร่วมกัน

(2) พื้นที่เศรษฐกิจบริเวณชายฝั่งทะเลตะวันออก พัฒนาเป็นฐานการผลิตที่ใช้เทคโนโลยีสูง มีบริการทันสมัย ใช้ทรัพยากรอย่างประหยัด เป็นมิตรต่อสิ่งแวดล้อมและชุมชน

(3) พื้นที่เมืองศูนย์กลางความเจริญ พัฒนาเป็นเมืองน่าอยู่และปลอดภัย ใช้ พลังงานและทรัพยากรอย่างประหยัด จัดการสิ่งแวดล้อมเมืองอย่างเหมาะสมและมีประสิทธิภาพ มีผังเมืองที่ เหมาะสมเกื้อกูลต่อการดำรงชีวิตของชุมชนและการจัดการสิ่งแวดล้อมเมืองรองรับกิจกรรมทางเศรษฐกิจที่มี อนาคต มีระบบขนส่งสาธารณะในเขตเมืองและเชื่อมโยงเมืองศูนย์กลางความเจริญทั่วประเทศ ยกระดับการบริหารจัดการและรวมองค์ประกอบส่วนท้องถิ่นให้มีขีดความสามารถสูง

2.5 การลงทุนพัฒนาโครงสร้างพื้นฐาน โดย

(1) ด้านการขนส่ง การปรับเปลี่ยนรูปแบบการขนส่งสินค้าทางถนน ส่งเสริมขนส่งที่ต้นทุนต่ำ พัฒนาโครงสร้างพื้นฐาน สิ่งอำนวยความสะดวกในการเดินทาง ไปสู่เมืองศูนย์กลางของภูมิภาคทั่วประเทศ เชื่อมโยงกับประเทศเพื่อนบ้าน พัฒนาอุตสาหกรรมระบบราง อุตสาหกรรมซ่อมบำรุงอากาศยาน การผลิตชิ้นส่วนอากาศยาน เพื่อสร้างฐานอุตสาหกรรมใหม่ของประเทศ

(2) ด้านความมั่นคงทางพลังงาน พัฒนาให้มีความมั่นคงในราคาที่เหมาะสม โดยกระจายประเภทของเชื้อเพลิง ส่งเสริมพลังงานทดแทน อาศัยความก้าวหน้า ทางเทคโนโลยี เพื่อเสริมสร้างศักยภาพด้านพลังงาน พึ่งพาตนเองได้อย่างยั่งยืน และนำไปสู่การสร้าง 17 คณะอนุกรรมการจัดทำยุทธศาสตร์และกรอบการปฏิรูป 17 กันยายน 2558 อุตสาหกรรมที่จะเป็นฐานเศรษฐกิจใหม่ของประเทศ รวมทั้งเชื่อมโยงแหล่งพลังงานกับประเทศในอาเซียน เพื่อให้ประเทศไทยเป็นศูนย์กลางซื้อขายพลังงานในภูมิภาค

(3) ระบบเทคโนโลยีสารสนเทศและการสื่อสาร (ICT) เน้นการพัฒนาโครงสร้าง พื้นฐาน ICT ที่เป็นอินเทอร์เน็ตความเร็วสูงให้ทันสมัยและกระจายทั่วถึง พัฒนาบุคลากรให้มีความรู้ ความสามารถ และเชี่ยวชาญระดับมาตรฐานสากล เพิ่มขีดความสามารถของอุตสาหกรรม ICT และใช้ ICT ในการสร้างนวัตกรรมบริการภาครัฐแบบบูรณาการ ประยุกต์ ICT เพื่อสร้างความเข้มแข็งของภาคการผลิต การศึกษาและพาณิชย์ อิเล็กทรอนิกส์

(4) การวิจัยและพัฒนา เพิ่มสัดส่วนค่าใช้จ่ายวิจัยและพัฒนาไม่น้อยกว่าร้อยละ 3 โดยมีสัดส่วนรัฐต่อเอกชน 20 : 80 โดยบูรณาการงานวิจัยระหว่างหน่วยงานวิจัยหลักของประเทศ สนับสนุนวิจัยที่มุ่งเป้าตอบสนองความต้องการในการพัฒนาประเทศ อาทิ ข้าว มันสำปะหลัง ยางพารา โลจิสติกส์และโซ่อุปทาน อาหารแปรรูป และสุขภาพและชีวเวชศาสตร์ อากาศยาน และ ผลิตภัณฑ์ไบโอเบส รวมทั้งงานวิจัยเพื่อพัฒนาอุตสาหกรรม นอกจากนี้ จะเพิ่มจำนวนบุคลากรด้านวิจัยและพัฒนาเป็น 70 คนต่อประชากร 10,000 คน สนับสนุนนักเรียนทุนรัฐบาลทางด้านวิทยาศาสตร์และเทคโนโลยี แก้ไขปัญหาการขาดแคลนบุคลากรด้านวิทยาศาสตร์ และเทคโนโลยีในภาคการผลิตและบริการ เป็นต้น

2.6 การเชื่อมโยงกับภูมิภาคและเศรษฐกิจโลก เพื่อให้ประเทศไทยมีบทบาทนำในภูมิภาคและเวทีโลก และสนับสนุนให้เกิดสายสัมพันธ์ทางเศรษฐกิจและการค้าอย่างมีพลัง โดยเฉพาะอย่างยิ่งใน ช่วงเวลาที่พลังอำนาจทางเศรษฐกิจของภูมิภาคเอเชียกำลังเพิ่มขึ้น โดย

(1) สร้างความเป็นหุ้นส่วนการพัฒนากับประเทศในอนุภูมิภาค ภูมิภาค และนานาชาติในระดับทวิภาคี และพหุภาคี ต่อยอดความร่วมมือทางเศรษฐกิจ การค้า การพัฒนาสังคม ความมั่นคงกับประเทศยุทธศาสตร์และประเทศในอนุภูมิภาค เพื่อส่งเสริมความมั่นคง ในอนุภูมิภาค ภูมิภาค และในระดับโลก สร้างความเจริญก้าวหน้าและลดความเหลื่อมล้ำอย่างยั่งยืนร่วมกันในทุกมิติ

(2) ส่งเสริมให้ประเทศไทยเป็นฐานของการประกอบธุรกิจ การให้บริการต่างๆ เช่น การศึกษา การให้บริการด้านการเงิน ด้านสุขภาพ การให้บริการด้านโลจิสติกส์ และการลงทุนเพื่อการวิจัยและพัฒนา รวมทั้งเป็นฐานความร่วมมือในเอเชีย ควบคู่ไปกับการส่งเสริมและสนับสนุน การลงทุนและการดำเนินธุรกิจของนักลงทุนและผู้ประกอบการไทยในต่างประเทศ

(3) ส่งเสริมความร่วมมือกับภูมิภาคและนานาชาติในการสร้างความมั่นคงด้าน พลังงาน อาหาร สิ่งแวดล้อม และการบริหารจัดการภัยพิบัติในรูปแบบต่าง ๆ รวมทั้งการป้องกันภัยใน ทุกรูปแบบ

(4) ส่งเสริมบทบาทการเป็นผู้ประสานประโยชน์ในการเชื่อมโยง สร้างความสมดุลของความสัมพันธ์ของประเทศ กับกลุ่มอำนาจทางเศรษฐกิจต่างๆ แก้ไขปัญหาความแตกต่างทางเศรษฐกิจของประเทศในภูมิภาคโดยการดำรงความสัมพันธ์ที่ดีกับประเทศและองค์กรระหว่างประเทศทั้งในและนอกภูมิภาคอย่างต่อเนื่อง ส่งเสริมการขยายความร่วมมือระหว่างอนุภูมิภาคและภูมิภาคกับ ประเทศนอกภูมิภาค บนหลักของการรักษา

คุณภาพของการปฏิสัมพันธ์กับกลุ่มมหาอำนาจต่าง ๆ

(5) เพิ่มบทบาทและการมีส่วนร่วมของไทยในองค์การระหว่างประเทศในการผลักดันการพัฒนาในอนุภูมิภาคและภูมิภาค รวมทั้งประเทศกำลังพัฒนาในภูมิภาคอื่น ๆ ให้มีความสำคัญ 18 คณะอนุกรรมการจัดทำยุทธศาสตร์และกรอบการปฏิรูป 17 กันยายน 2558 ช่วยเหลือทั้งในด้านการเงินและทางเทคนิคกับประเทศกำลังพัฒนาในการพัฒนาความเชื่อมโยงทาง เศรษฐกิจสังคมและการพัฒนาทุนมนุษย์

(6) สนับสนุนการเปิดเสรีทางการค้า ทั้งในระดับทวิภาคี ภูมิภาค และพหุภาคี และ ส่งเสริมการค้ากับกลุ่มประเทศกำลังพัฒนาในภูมิภาคเดียวกัน (Intra-Regional Trade) เปิดโอกาสให้ทุกภาคส่วนมีส่วนร่วมในการกำหนดท่าทีเจรจาการค้าระหว่างประเทศ เร่งรัดการใช้ ประโยชน์จากข้อตกลงที่มีผลบังคับใช้แล้ว ตลอดจนใช้โอกาสจากการเปิดเสรีการค้าและการลงทุน รวมทั้ง วางแนวทางป้องกันผลกระทบที่อาจเกิดขึ้น

(7) สร้างองค์ความรู้ด้านการต่างประเทศ ผลประโยชน์ที่มีต่อการพัฒนาประเทศต่อภาคส่วนต่าง ๆ และสาธารณชนไทย รวมทั้ง ดำเนินการเชิงรุกในการสร้างความเข้าใจ ความเชื่อมั่น และภาพลักษณ์ที่ดีและศักยภาพทางเศรษฐกิจ และ ด้านอื่น ๆ ของประเทศไทย

3. ยุทธศาสตร์การพัฒนาและเสริมสร้างศักยภาพคน

การเปลี่ยนแปลงโครงสร้างประชากรสู่สังคมสูงวัยภายใต้สภาวะแวดล้อมประเทศที่เปลี่ยนแปลง อย่าง ต่อเนื่องและรวดเร็ว ส่งผลให้ต้องพัฒนาคนและสังคมไทยให้เป็นรากฐานที่แข็งแกร่ง สามารถปรับตัวในสภาวะ การเปลี่ยนแปลง การบริหารความเสี่ยง และใช้ศักยภาพโอกาสได้เต็มตามกำลัง ความสามารถที่พร้อมรับกับการ พัฒนาที่จะเปลี่ยนแปลงไปในอนาคต โดยคนไทยที่พึงปรารถนาในอนาคต จะต้องมีความรู้เพียงพอในการมีส่วนร่วม พัฒนาประเทศ มีความพร้อมทางกาย ใจ สติปัญญา มีทักษะการคิด วิเคราะห์อย่างมีเหตุผล สามารถเรียนรู้ได้ ต่อเนื่องตลอดชีวิต มีภูมิคุ้มกันต่อการเปลี่ยนแปลง มีจิตสำนึก วัฒนธรรมที่ดีงาม รู้คุณค่าความเป็นไทย มี ครอบครัวยุคใหม่ที่มีคุณภาพ เข้มแข็ง อบอุ่น สมาชิกทุกคนในครอบครัวรู้จักหน้าที่ มีความรับผิดชอบ เป็นครอบครัวที่มั่งคั่ง ด้วยความอยู่ดีมีสุข มีความเอื้ออาทรในครอบครัว และเป็น รากฐานที่มั่นคงของชุมชนสังคม โดยมีแนวทางที่ สำคัญ ดังนี้

3.1 การพัฒนาศักยภาพคนตลอดช่วงชีวิตให้สนับสนุนการเจริญเติบโตของประเทศ โดยเริ่ม พัฒนาตั้งแต่ในครรภ์และต่อเนื่องไปตลอดช่วงชีวิต ช่วงการตั้งครรภ์/ แรกเกิด /ปฐมวัย ส่งเสริมอนามัย แม่และ เด็กตั้งแต่แรกเกิดให้มีพัฒนาการที่สมวัยในทุกด้าน วัยเรียน มีทักษะความสามารถการเรียนรู้ที่สอดคล้องกับทักษะ ในศตวรรษที่ 21 วัยรุ่น/นักศึกษา ให้มีทักษะการเรียนรู้ ทักษะอาชีพที่สอดคล้องตามความต้องการ ของประเทศ และมีทักษะชีวิต สามารถอยู่ร่วมและทำงานกับผู้อื่นได้ภายใต้บริบทสังคมที่เป็นพหุวัฒนธรรม วัยแรงงาน พัฒนา ยกระดับสมรรถนะฝีมือแรงงานอย่างต่อเนื่อง มีการทำงานตามหลักการงานที่มีคุณค่า วัยผู้สูงอายุ ให้อยู่ได้ อย่างมีศักดิ์ศรีมีความสุข มีรายได้พอเพียงใน การดำรงชีวิต มีงานที่เหมาะสมตามศักยภาพและประสบการณ์ มี หลักประกันทางสุขภาพ และมีสภาพแวดล้อมที่ เอื้อต่อการใช้ชีวิต สร้างเสริม พื้นฟูสุขภาพ ป้องกันหรือชะลอ ความทุพพลภาพและโรคเรื้อรังต่างๆ เพื่อให้ผู้สูงอายุสามารถเป็นพลังที่มีคุณค่าของสังคม

3.2 การยกระดับคุณภาพการศึกษาและการเรียนรู้ที่มีคุณภาพการปฏิรูปโครงสร้าง ระบบบริหาร จัดการการศึกษาในทุกระดับ จัดโครงสร้างจัดการการศึกษาใหม่ สร้างความรับผิดชอบต่อผลลัพธ์และให้อี้อต่อ การเข้าถึงการศึกษาอย่างเท่าเทียมและทั่วถึง การยกระดับสถาบันการศึกษาสาขาที่มีความเชี่ยวชาญสู่ความเป็น เลิศ ปฏิรูประบบการคลังด้านการศึกษา โดยจัดสรรงบประมาณตรงสู่ผู้เรียน ส่งเสริมการมีส่วนร่วมจากภาคเอกชน ในการจัดการศึกษา 19 คณะอนุกรรมการจัดทำยุทธศาสตร์และกรอบการปฏิรูป 17 กันยายน 2558 ปรับระบบ การผลิตและพัฒนาครูผู้สอน ระบบการประเมินและการรับรองคุณภาพที่เน้นผลลัพธ์ที่ตัว ผู้เรียน มีการปฏิรูป ระบบการเรียนรู้ มุ่งจัดการเรียนรู้เพื่อสร้างสมรรถนะกำลังคนทั้งระบบตั้งแต่ระดับปฐมศึกษาจนถึงการเรียนรู้ ตลอดชีวิต การวิจัยและการใช้เทคโนโลยีและสื่อเพื่อการเรียนรู้

3.3 การสร้างเสริมให้คนมีสุขภาพที่ดี มุ่งเน้นการป้องกันและควบคุมปัจจัยที่คุกคาม สุขภาพ การพัฒนาสิ่งแวดล้อม สภาพแวดล้อมที่เอื้อต่อสุขภาพ ส่งเสริมรูปแบบการดำเนินชีวิตที่ สนับสนุนการมีสุขภาพ กายและจิตที่ดี การสร้างและเผยแพร่ความรู้ด้านสุขภาพ การปรับเปลี่ยน พฤติกรรมสุขภาพ การพัฒนารูปแบบ การกีฬาเพื่อสุขภาพที่เหมาะสมกับแต่ละช่วงวัย ตลอดจนส่งเสริมการให้ ความสำคัญกับมิติสุขภาพในทุกนโยบาย สาธารณะ เพื่อสร้างความเข้าใจและตระหนักถึงผลกระทบของ นโยบายสาธารณะที่มีต่อสุขภาพของประชาชน

3.4 การสร้างความอยู่ดีมีสุขของครอบครัวไทยให้อี้อต่อการพัฒนาคน เสริมสร้าง ศักยภาพ และบทบาทหน้าที่ของสถาบันครอบครัวในการบ่มเพาะ วางรากฐานการพัฒนาจิตใจให้เข้มแข็ง มี คุณธรรม จริยธรรม ความซื่อสัตย์ สุจริต มีจิตสำนึกสาธารณะ เพื่อเป็นภูมิคุ้มกันต่อการเปลี่ยนแปลงทาง เศรษฐกิจ สังคม และวัฒนธรรม ควบคู่ไปกับการสร้างค่านิยมหลักของไทยให้สมาชิกในครอบครัว การสร้าง ความอบอุ่นและความ มั่นคงให้ครอบครัว และการสร้างความสมดุลระหว่างการ ทำงาน การใช้ชีวิตส่วนตัวและ ครอบครัว

4. ยุทธศาสตร์ด้านการสร้างโอกาสความเสมอภาคและเท่าเทียมกันทางสังคม

การเผชิญปัญหาความเหลื่อมล้ำทางสังคมในหลายมิติ มีความแตกต่างกันมากในระหว่างกลุ่มโอกาสในการเข้าถึงกิจกรรมทางเศรษฐกิจ ทรัพยากร กระบวนการ ยุติธรรม และบริการสาธารณะที่มีความแตกต่างกันและขาดความเป็นธรรม โดยเฉพาะในระหว่างภูมิภาคและ ระหว่างพื้นที่ต่างๆ เป็นสาเหตุสำคัญส่วนหนึ่งที่ทำให้เกิดความแตกแยกในสังคม จึงจำเป็นต้องเร่งกระจายโอกาสการพัฒนาและสร้างความมั่นคงให้ทั่วถึงปรับเปลี่ยนจากสังคมที่มีความเหลื่อมล้ำไปสู่สังคมที่เสมอภาคและเป็นธรรม เป็นสังคมที่คนอยู่ร่วมกันได้อย่างมีความสุข อันเป็นพื้นฐาน สำคัญที่จะนำไปสู่การพัฒนาที่มั่นคงและยั่งยืน โดยมีแนวทางที่สำคัญ ดังนี้

4.1 การสร้างความมั่นคงและการลดความเหลื่อมล้ำทางด้านเศรษฐกิจและสังคม โดยสร้างความมั่นคงทางด้านรายได้และการออม กระจายทรัพยากรให้ทั่วถึงเป็นธรรมทั้งในด้านบริการสาธารณะ ขึ้นพื้นฐาน ฐานทรัพยากรต่างๆ ความเป็นธรรมในการเข้าถึงกระบวนการยุติธรรม เช่น อาทิกการเข้าถึงปัจจัยการผลิต การปฏิรูปที่ดินและการถือครองที่ดิน การได้รับบริการด้านการศึกษาและสาธารณสุขที่มีคุณภาพอย่างทั่วถึง การสร้างหลักประกันทางรายได้ให้กับแรงงาน การจัดรูปแบบสวัสดิการพื้นฐานที่จำเป็น คำนึงถึงฐานะทางเศรษฐกิจและสังคมที่แตกต่างกันโดยมีแนวทางร่วมรับภาระค่าใช้จ่ายอย่างเหมาะสม

4.2 การพัฒนาระบบบริการและระบบบริหารจัดการสุขภาพ โดยบูรณาการระบบ หลักประกันสุขภาพภาครัฐ 3 กองทุน เพื่อให้เกิดความเป็นเอกภาพ มีการใช้ทรัพยากร อย่างมีประสิทธิภาพ ลดความเหลื่อมล้ำในระบบหลักประกันสุขภาพ พัฒนาการบริหารจัดการ ระบบสุขภาพ การส่งเสริม การอภิบาลระบบสุขภาพในลักษณะเครือข่ายที่มีการใช้ทรัพยากรร่วมกัน สนับสนุนความร่วมมือกัน ระหว่างภาครัฐและภาคเอกชนในการพัฒนาระบบบริการที่มีการลงทุนและใช้ทรัพยากรร่วมกัน การส่งเสริม 20 คณะอนุกรรมการจัดทำยุทธศาสตร์และกรอบการปฏิรูป 17 กันยายน 2558 การพัฒนาเทคโนโลยีและนวัตกรรมทางการแพทย์เพื่อรองรับการเป็นสังคมผู้สูงอายุ การพัฒนาระบบเฝ้าระวัง ป้องกัน และควบคุมโรคอุบัติใหม่อุบัติซ้ำ และการจัดการภาวะฉุกเฉินทางสาธารณสุข

4.3 การสร้างสภาพแวดล้อมและนวัตกรรมที่เอื้อต่อการดำรงชีวิตในสังคมสูงวัย โดยเตรียมการด้านโครงสร้างพื้นฐานและสิ่งแวดล้อมที่เอื้อต่อผู้สูงอายุและผู้ด้อยโอกาส อาทิ ระบบผังเมืองและ ที่อยู่อาศัย การพัฒนาระบบคมนาคมขนส่ง การจัดการพื้นที่สาธารณะให้มีความปลอดภัยเข้าถึงได้ การให้บริการทางสังคม การพัฒนานวัตกรรมในการใช้ชีวิตประจำวัน สำหรับผู้สูงอายุ และประชาชนทุกกลุ่ม

4.4 การสร้างความเข้มแข็งของสถาบันทางสังคม ทูทางวัฒนธรรม และความเข้มแข็งของชุมชน การฟื้นฟูบทบาทสถาบันศาสนาในการส่งเสริมศีลธรรม คุณธรรม จริยธรรมตามหลักคำสอน ทางศาสนา การธำรงรักษาวัฒนธรรมและขนบธรรมเนียมประเพณีที่ดีงาม เพื่อเป็นฐานรากที่เข้มแข็งในสังคม ท่ามกลางวัฒนธรรมที่หลากหลาย การบริหารจัดการทุนทางวัฒนธรรมที่ก่อให้เกิดคุณค่า สามารถนำมาสร้าง มูลค่าเพิ่มทางเศรษฐกิจ เสริมสร้างความเข้มแข็งของชุมชน บนพื้นฐานที่มีการจัดการทุนในชุมชน ให้เกิดประโยชน์ต่อการพัฒนา ทั้งทุนทางทรัพยากร ทุนทางวัฒนธรรม และทุนทางปัญญา เพื่อให้ชุมชน สามารถจัดการตนเองได้อย่างยั่งยืน

4.5 การพัฒนาสื่อสารมวลชนให้เป็นกลไกสนับสนุนการพัฒนา ส่งเสริมจรรยาบรรณของสื่อมวลชน ให้ยึดมั่นปฏิบัติตามหลักวิชาชีพที่ดีและรับผิดชอบต่อสังคม มีการปรับปรุงระบบตรวจสอบสื่อ และให้ประชาชนมีส่วนร่วมในการตรวจสอบ และพัฒนาภาคประชาชนให้มีความรู้เท่าทันสื่อโดยเฉพาะสื่อออนไลน์

5. ยุทธศาสตร์ด้านการสร้างการเติบโตบนคุณภาพชีวิตที่เป็นมิตรต่อสิ่งแวดล้อม

การพัฒนาเศรษฐกิจทำให้ มีการบุกรุกทำลาย และใช้ประโยชน์จากทรัพยากรธรรมชาติเกินศักยภาพของระบบนิเวศน์ เกิดผลกระทบต่อ สิ่งแวดล้อม ทั้งมลพิษทางน้ำ ทางอากาศ ขยะและของเสียอันตราย ขณะที่ขีดความสามารถและเครื่องมือใน การบริหารจัดการทั้งในรูปของการบังคับควบคุม การให้สิ่งจูงใจ ยังไม่สามารถ

/ที่จะทำให้...

ที่จะทำให้เกิดการใช้ทรัพยากรอย่างคุ้มค่าและลดปริมาณของเสียลง เกิดปัญหาความเสื่อมโทรมของทรัพยากรธรรมชาติและสิ่งแวดล้อม ให้ความสำคัญกับทรัพยากรธรรมชาติ ต้องเผชิญกับความท้าทายที่สำคัญยิ่งในมิติของการพัฒนาจากการเปลี่ยนแปลงสภาพภูมิอากาศและภัยพิบัติธรรมชาติที่รุนแรงขึ้น ทั้งอุทกภัย และภัยแล้ง สร้างความเสียหายทั้งต่อเศรษฐกิจ สังคม และสิ่งแวดล้อม ประกอบกับพันธกรณีและข้อตกลงระหว่างประเทศที่มีความซับซ้อนและเข้มข้นมากขึ้นจากมาตรการด้านสังคมและสิ่งแวดล้อมส่งผลกระทบต่อการแข่งขันทางการค้าและการลงทุน สถานะดังกล่าว นำไปสู่การแย่งชิงทรัพยากร ความขัดแย้งระหว่างรัฐ ประชาชน ที่รุนแรงมากขึ้น ดังนั้น จึงต้องเร่งอนุรักษ์ฟื้นฟูและสร้างความมั่นคงของฐาน ทรัพยากรธรรมชาติ และบริหารจัดการน้ำให้มีประสิทธิภาพ รวมทั้งยกระดับความสามารถในการป้องกัน ผลกระทบและปรับตัวต่อการเปลี่ยนแปลงสภาพภูมิอากาศและภัยพิบัติธรรมชาติ ปรับตัวไปสู่รูปแบบของการผลิตและการบริโภคที่ปล่อยคาร์บอนต่ำและเป็นมิตรกับสิ่งแวดล้อม โดยพัฒนาการผลิตให้มี ประสิทธิภาพ ลดการใช้พลังงาน ทั้งนี้เพื่อวางรากฐานและสนับสนุนให้ ประเทศมีการเติบโตทางเศรษฐกิจและสังคมอย่างยั่งยืน โดยตั้งเป้าหมายที่จะเพิ่มพื้นที่ป่าไม้ให้ได้ร้อยละ 40 ของพื้นที่ (128 ล้านไร่) และลดการปล่อยก๊าซเรือนกระจกในภาคเศรษฐกิจ โดยมีแนวทางในการดำเนินงาน 21 คณะอนุกรรมการจัดทำยุทธศาสตร์และกรอบการปฏิรูป 17 กันยายน 2558

5.1 จัดระบบอนุรักษ์ ฟื้นฟูและป้องกันการทำลายทรัพยากรธรรมชาติ ปกป้องรักษาและฟื้นฟูทรัพยากรป่าไม้ทั้งป่าต้นน้ำลำธาร ป่าชุมชน และป่าชายเลน การปราบปราม ป้องกันการบุกรุกทำลายป่าอย่างเข้มงวด ปกป้องป่าโดยเลียนแบบระบบธรรมชาติ กำหนดพื้นที่ราบเชิงเขาเป็นแนวกันชน ส่งเสริมการปลูกป่าเศรษฐกิจที่มีระบบการจัดการป่าไม้ที่ยั่งยืน บริหารจัดการ การใช้ประโยชน์ที่ดินในพื้นที่ป่าไม้บนพื้นฐานให้คนและชุมชนสามารถอยู่กับป่าได้ โดยจัดทำแนวเขตให้เกิด ความชัดเจน นำระบบสารสนเทศมาใช้ในการบริหารจัดการ และส่งเสริมแนวทางประเมินมูลค่าการให้บริการ ของระบบนิเวศและการสร้างรายได้จากการอนุรักษ์วางระบบป้องกันการกัดเซาะชายฝั่ง ตลอดจนเสริมสร้าง ความเข้มแข็งและความร่วมมือในภูมิภาคอาเซียนด้านการจัดการทรัพยากรธรรมชาติและสิ่งแวดล้อมอย่าง ยั่งยืน

5.2 วางระบบบริหารจัดการน้ำให้มีประสิทธิภาพ ทั้งช่วงต้นน้ำ กลางน้ำ และปลายน้ำ เน้นการปรับระบบการบริหารจัดการอุทกภัยอย่างบูรณาการ ให้มีแหล่งกักเก็บน้ำต้นทุนและแหล่งชะลอน้ำที่ เพียงพอ เพิ่มขีดความสามารถในการเก็บกักน้ำ และเพิ่มประสิทธิภาพการระบายน้ำ และการผันน้ำ โดยขุด ลอกร่องน้ำและแหล่งน้ำ เพื่อแก้ปัญหาอุทกภัย ภัยแล้ง ควบคู่กับกับแผนงานกำหนดพื้นที่รับน้ำนอง และการ พัฒนาลังข้อมูลระบบพยากรณ์ และการเตือนภัย และแผนงานเผชิญเหตุเฉพาะพื้นที่ ตลอดจนการปรับปรุง องค์กรและกฎหมายรวมทั้งการสร้างการมีส่วนร่วมในการบริหารจัดการน้ำ

5.3 พัฒนาและใช้พลังงานที่เป็นมิตรกับสิ่งแวดล้อม ในทุกภาคเศรษฐกิจ เพื่อลดการปล่อยก๊าซเรือนกระจก โดยมุ่งเน้นการลดสัดส่วนการใช้เชื้อเพลิงฟอสซิล เพิ่มสัดส่วนการใช้พลังงาน หมุนเวียนในภาคการผลิตไฟฟ้า เพิ่มประสิทธิภาพการใช้พลังงานในภาคการคมนาคมขนส่ง อุตสาหกรรม และ อาคาร ส่งเสริมการผลิตพลังงานสะอาด นำเทคโนโลยีมาใช้ในการบริหารจัดการและการอนุรักษ์พลังงาน กำหนดกฎระเบียบ และสร้างกลไกให้ทุกภาคส่วนใช้พลังงานอย่างมีประสิทธิภาพ สร้างความรู้ ความเข้าใจให้กับประชาชนเกี่ยวกับการพัฒนา และการประหยัดพลังงานอย่างถูกต้องและต่อเนื่อง

5.4 พัฒนาเมืองอุตสาหกรรมเชิงนิเวศน์และเมืองที่เป็นมิตรกับสิ่งแวดล้อม โดยพัฒนา พื้นที่อุตสาหกรรมหนาแน่นให้เป็นเมืองอุตสาหกรรมนิเวศน์ต้นแบบ มีการบริหารจัดการวัตถุพิษและของเสีย อย่างเป็นระบบครบวงจร การรวมกลุ่มของกลุ่มอุตสาหกรรมเพื่อบริหารจัดการและเพิ่มประสิทธิภาพในการใช้ ทรัพยากรร่วมกัน มีกลไกเพื่อดูแลและประสานการพัฒนาสู่เมืองอุตสาหกรรมนิเวศน์ บรรลุให้เป็นแผนพัฒนาของจังหวัด ปรับกฎระเบียบให้เอื้อต่อการพัฒนา เป็นมิตรกับสิ่งแวดล้อม เน้นการเพิ่มศักยภาพเมืองด้านสิ่งแวดล้อมอย่างมีส่วนร่วม

สนับสนุนการเปลี่ยนของเสียให้เป็นพลังงาน ไม่ก่อให้เกิดสารพิษอันตราย เพิ่มพื้นที่สีเขียวให้เป็นแหล่งดูดซับมลพิษและเก็บกัก คาร์บอน ลดการปล่อยก๊าซเรือนกระจก พัฒนาพื้นที่เพื่อเชื่อมโยงโอกาสจากอาเซียนให้เมืองที่เป็นมิตรกับสิ่งแวดล้อมอย่างสมดุลและยั่งยืนมีหลายรูปแบบ เช่น เมืองอุตสาหกรรมนิเวศน์ เมืองเกษตรสีเขียว เมืองคาร์บอนต่ำ และเมืองน่าอยู่อย่างยั่งยืน เป็นต้น

5.5 การร่วมลดปัญหาโลกร้อนและปรับตัวให้พร้อมรับการเปลี่ยนแปลงสภาพภูมิอากาศ โดยลดการปล่อยก๊าซเรือนกระจกในทุกภาคการผลิตและการดำรงชีวิตประจำวัน เพิ่มขีดความสามารถในการปรับตัวต่อการเปลี่ยนแปลงสภาพภูมิอากาศ พัฒนางค์ความรู้ บุคลากร องค์กร และ เครื่องมือในการบริหารจัดการ สนับสนุนการวิจัยและพัฒนาเทคโนโลยีและนวัตกรรมเพื่อรับมือกับการเปลี่ยนแปลงสภาพภูมิอากาศ ส่งเสริมการผลิตและบริการที่เป็นมิตรกับสิ่งแวดล้อม ปกป้อง ฟื้นฟูป่าและเตียน ภัยพิบัติทางธรรมชาติ โดยจัดทำแผนที่เสี่ยงภัย ทั้งในระดับประเทศ ภูมิภาค และจังหวัด ส่งเสริมการทำแผน 22 คณะอนุกรรมการจัดทำยุทธศาสตร์และกรอบการปฏิรูป 17 กันยายน 2558 บริหารความต่อเนื่องของธุรกิจ โดยมีกลไกการให้ความรู้ สร้างความเข้าใจ และให้ข้อมูลอันจำเป็น เพื่อให้ทุก ภาคี โดยเฉพาะชุมชนและประชาชน เข้ามามีส่วนร่วมในการดำเนินการให้มากที่สุด

5.6 ใช้เครื่องมือทางเศรษฐศาสตร์และนโยบายการคลังเพื่อสิ่งแวดล้อม เพื่อส่งเสริมให้เกิดการลงทุนและการเปลี่ยนแปลงพฤติกรรมในการผลิต การบริโภค และการเปลี่ยนแปงวิถีชีวิต ที่เป็นมิตร กับสิ่งแวดล้อม เพื่อประหยัดการใช้ทรัพยากรอย่างคุ้มค่า มีประสิทธิภาพมากที่สุด และ ลดของเสียอันจะช่วยลดภาระงบประมาณภาครัฐในการแก้ไขปัญหาสิ่งแวดล้อม โดยจัดให้มีระบบภาษี สิ่งแวดล้อม ได้แก่ ภาษีการปล่อยมลพิษ และภาษีเพื่อการอนุรักษ์ทรัพยากรธรรมชาติ กำหนดค่าธรรมเนียม การจัดการมลพิษและภาษีผลิตภัณฑ์และค่าธรรมเนียมผลิตภัณฑ์ที่ก่อให้เกิดผลกระทบต่อสิ่งแวดล้อม พัฒนา ระบบการวางเงินประกันความเสี่ยงหรือความเสียหายต่อสิ่งแวดล้อม ปรับปรุงโครงสร้างภาษี ส่งเสริมการ ประหยัดพลังงาน การใช้พลังงานทางเลือกและอนุรักษ์สิ่งแวดล้อม ทบทวนนโยบายการบริหารจัดการ โดย คำนึงถึงมูลค่าที่แท้จริงที่ได้คิดรวมค่าเสียโอกาสและมูลค่าในอนาคต เพื่อปรับปรุงระบบภาษีและค่าสัมปทาน ส่งเสริมการจัดซื้อจัดจ้างที่เป็นมิตรกับสิ่งแวดล้อม ปรับปรุงระบบ โครงสร้าง องค์กร กลไก กระบวนการยุติธรรม และกฎหมาย ในการบริหารจัดการทรัพยากรธรรมชาติและสิ่งแวดล้อมให้ทันสมัย มีประสิทธิภาพ เน้นหลักการกระจายอำนาจให้กับท้องถิ่นและการมีส่วนร่วม

6. ยุทธศาสตร์ด้านการปรับสมดุลและพัฒนาระบบการบริหารจัดการภาครัฐ

หน่วยงานภาครัฐมีขนาดที่เหมาะสมกับบทบาทภารกิจ มีขีดสมรรถนะสูง ปราศจากการ ททุจริตและประพฤติมิชอบ มีกฎหมายที่เอื้อต่อการบริหารจัดการ สามารถตอบสนองความต้องการของประชาชนได้อย่าง สะดวก รวดเร็ว มีประสิทธิภาพ เกิดประสิทธิผล มีความคุ้มค่า โปร่งใส และเกิดความเป็น ธรรมในการให้บริการ สาธารณะ สอดคล้องกับทิศทาง บริบทการเปลี่ยนแปลงของโลก มี กรอบแนวทางในการดำเนินงานที่สำคัญ ดังนี้

6.1 การปรับปรุงการบริหารจัดการรายได้และรายจ่ายของภาครัฐ ด้านรายได้จำเป็นต้องปฏิรูประบบภาษีทั้งระบบ เพื่อเพิ่มรายได้ของภาครัฐและเป็นเครื่องมือในการเพิ่มขีดความสามารถในการ แข่งขันและลดความเหลื่อมล้ำ โดยการปรับปรุงโครงสร้างภาษี อัตราภาษี ระบบการจัดเก็บ การพิจารณาเพิ่มภาษีประเภทใหม่หรือแหล่งรายได้อื่นที่มีใช้ภาษี ให้สอดคล้องกับกิจกรรมทางเศรษฐกิจที่ เปลี่ยนแปลงไป ทางด้านรายจ่ายจะต้องมีการปฏิรูประบบการใช้จ่ายงบประมาณให้เกิดประสิทธิภาพและ ประสิทธิภาพ โดยการปรับปรุงพระราชบัญญัติวิธีการงบประมาณ พ.ศ. 2502 และจัดให้มีกฎหมายที่เป็นกรอบ ในการบริหารการเงินการคลังภาครัฐ มีการจัดทำงบประมาณระยะปานกลางและระยะยาว เพื่อเป็นกรอบใน การวางแผนงบประมาณของส่วนราชการ รัฐวิสาหกิจ และหน่วยงานของรัฐ สนับสนุนการขับเคลื่อน นโยบายตามยุทธศาสตร์ชาติและแผนพัฒนาเศรษฐกิจและสังคม แห่งชาติทั้งนี้ ควรมุ่งเน้นการจัดทำงบประมาณโดยยึดพื้นที่และประเด็นการพัฒนาที่สำคัญเป็นตัวตั้ง และให้

ประชาชนเข้ามามีส่วนร่วมใน กระบวนการจัดทำงบประมาณได้มากขึ้น เพื่อให้ประชาชนมีความเป็นเจ้าของและติดตามตรวจสอบการใช้จ่าย งบประมาณ

6.2 การปรับปรุงบทบาท ภารกิจและโครงสร้างของหน่วยงานภาครัฐให้มีขนาดที่เหมาะสมเกิดความคุ้มค่าและรองรับกับสภาพแวดล้อมในการปฏิบัติงานที่มีความหลากหลายซับซ้อนมากขึ้น ทบทวนบทบาทภารกิจของหน่วยงานภาครัฐให้มีความเหมาะสม ยุบเลิกงานที่ไม่มีความจำเป็น ถ่ายโอนงานให้ภาคส่วนอื่น จัดโครงสร้างหน่วยงานภาครัฐให้เหมาะสมกับบทบาทภารกิจที่รับผิดชอบ พัฒนาและปรับระบบวิธีการ 23 คณะอนุกรรมการจัดทำยุทธศาสตร์และกรอบการปฏิรูป 17 กันยายน 2558 ปฏิบัติราชการให้ทันสมัย ลดความซ้ำซ้อน ลดขั้นตอนการปฏิบัติราชการ นำเทคโนโลยีและแนวทางปฏิบัติมาใช้เพื่อลดรายจ่ายด้านบุคลากร เพิ่มประสิทธิภาพและผลิตภาพในการปฏิบัติราชการ เกิดความโปร่งใส พัฒนาให้เป็นองค์กรแห่งการเรียนรู้ สามารถบูรณาการการทำงาน เปิดโอกาสให้ประชาชน เข้ามามีส่วนร่วม ตอบสนองความต้องการของประชาชนตามหลักการ บริหารกิจการบ้านเมืองที่ดี เพื่อสร้างความเชื่อมั่นศรัทธาในการบริหารราชการแผ่นดิน

6.3 การวางระบบบริหารงานราชการแบบบูรณาการ โดยวางระบบบริหารงานแบบบูรณาการในยุทธศาสตร์ที่สำคัญของประเทศให้มีความสอดคล้องเชื่อมโยงระหว่างยุทธศาสตร์ชาติ แผนพัฒนา เศรษฐกิจและสังคมแห่งชาติยุทธศาสตร์กระทรวง ยุทธศาสตร์จังหวัดและกลุ่มจังหวัด รวมทั้งแผนพัฒนา อำเภอบุคลากร ชุมชน ท้องถิ่น และหมู่บ้าน กำหนดบทบาทภารกิจให้มีความชัดเจนว่าหน่วยงานใดรับผิดชอบในเรื่อง หรือกิจกรรมใด

(1) พัฒนารูปแบบและวิธีการทำงานของภาครัฐในระดับต่างๆ ระหว่างราชการ บริหารส่วนกลาง ส่วนภูมิภาค และส่วนท้องถิ่น โดยเน้นการยึดพื้นที่เป็นหลักเพื่อให้เกิดความร่วมมือ ประสาน สัมพันธ์กันในการปฏิบัติราชการและการใช้ทรัพยากรให้มีประสิทธิภาพ เกิดความคุ้มค่า ไม่ซ้ำซ้อน และปรับปรุงการจัดสรรงบประมาณให้เป็นแบบยึดพื้นที่เป็นตัวตั้ง รวมทั้งวางเงื่อนไขการจัดสรรงบประมาณให้ กระทรวง/กรม ต้องสนับสนุนการขับเคลื่อนแผนพัฒนาจังหวัด/กลุ่มจังหวัดในสัดส่วนวงเงินงบประมาณที่เหมาะสม

(2) พัฒนากลไกหรือเครื่องมือ สนับสนุนให้เกิดการบูรณาการความร่วมมือในการพัฒนาพื้นที่ระหว่างราชการบริหารส่วนกลาง ส่วนภูมิภาค และส่วนท้องถิ่น เช่น การจัดทำตัวชี้วัดระหว่าง กระทรวงที่มีเป้าหมายร่วมกัน ตัวชี้วัดร่วมระหว่างกระทรวงและจังหวัด การจัดทำข้อตกลงหรือ สัญญาแผนงาน/โครงการและลงนามร่วมกัน การส่งเสริมให้ อปท. ร่วมกลุ่มกันจัดทำบริการสาธารณะ ในรูปแบบสหการ เป็นต้น

6.4 การพัฒนาระบบบริหารจัดการกำลังคนและพัฒนาบุคลากรภาครัฐในการปฏิบัติราชการ โดยวางแผนกำลังคนเชิงยุทธศาสตร์ให้มีความเหมาะสม ไม่เป็นภาระต่องบประมาณประเทศ

(1) สรรหา และจงใจให้คนรุ่นใหม่ที่มีขีดสมรรถนะสูงเข้ามาสู่ระบบราชการไทย ทบทวนและปรับเปลี่ยนระบบค่าตอบแทนที่มีความเหลื่อมล้ำของแต่ละหน่วยงานภาครัฐ สนับสนุนให้มีการ แลกเปลี่ยนบุคลากรระหว่างภาครัฐและภาคเอกชน พัฒนาบุคลากรภาครัฐให้มีขีดสมรรถนะสูงสอดคล้องกับ ยุทธศาสตร์ประเทศ ปรับกระบวนการคัดเลือก วัฒนธรรม ค่านิยมของบุคลากรภาครัฐให้ยึดประชาชนเป็นศูนย์กลาง ตลอดจนส่งเสริมให้มีการพัฒนาคุณธรรมและจริยธรรมแก่บุคลากรภาครัฐทุกระดับอย่างจริงจัง

(2) เสริมสร้างระบบคุณธรรมและวางมาตรการที่เหมาะสมในการแต่งตั้ง โยกย้าย บุคลากรภาครัฐ เช่น ปรับปรุงระบบสรรหา คัดเลือก และกลั่นกรองบุคลากรในการแต่งตั้ง เข้าสู่ตำแหน่ง โดยเฉพาะการแต่งตั้งผู้บริหารระดับสูงต้องคำนึงถึงความดีงาม คุณธรรมและจริยธรรมเป็นแนวทางประกอบการพิจารณาด้วย

6.5 การต่อต้านการทุจริตและประพฤติมิชอบ โดยส่งเสริมสนับสนุนให้ภาคีองค์กร ภาคเอกชน ภาคประชาสังคม ชุมชนและประชาชน และเครือข่ายต่างๆ สอดส่องเฝ้าระวัง ตรวจสอบ หรือต่อต้านการทุจริตและประพฤติมิชอบของบุคลากรภาครัฐ วางมาตรการคุ้มครองพยานและผู้ที่เกี่ยวข้อง

เพื่อให้ 24 คณะอนุกรรมการจัดทำยุทธศาสตร์และกรอบการปฏิรูป 17 กันยายน 2558 การดำเนินคดีทุจริตและประพฤติมิชอบเป็นไปอย่างมีประสิทธิภาพและไม่ถูกขัดขวาง การพัฒนาระบบ ตรวจสอบสาธารณะและผู้ตรวจสอบอิสระจากภายนอก ที่ผ่านการฝึกอบรมเข้ามาดำเนินการตรวจสอบการ จัดซื้อจัดจ้างของทางราชการ

6.6 การพัฒนาระบบการให้บริการประชาชนของหน่วยงานภาครัฐ เป็นการพัฒนางานบริการของหน่วยงานภาครัฐสู่ความเป็นเลิศตอบสนองความต้องการของผู้รับบริการทั้งประชาชน นักธุรกิจเอกชน ยึดหลักประชาชนเป็นศูนย์กลาง การพัฒนาศูนย์กลางการให้บริการด้วยระบบ e-Service อย่างเหมาะสม จัดทำฐานข้อมูลงานบริการที่มีประสิทธิภาพ เข้าถึงงานบริการภาครัฐได้ง่าย สะดวก และหลากหลายรูปแบบ เช่น การให้บริการ ณ จุดให้บริการของหน่วยงานภาครัฐ ศูนย์บริการร่วม การจัดให้มีศูนย์รับเรื่องร้องเรียน ร้องทุกข์ การให้บริการผ่านระบบโทรศัพท์ การให้บริการ Online ผ่านทางเว็บไซต์ ให้บริการผ่านโปรแกรมประยุกต์บนโทรศัพท์มือถือ เป็นต้น เปิดโอกาสให้ภาคเอกชนเข้ามาช่วยสนับสนุน ยกย่องประสิทธิภาพการให้บริการของหน่วยงานภาครัฐให้สามารถ ให้บริการเชิงรุกทั้งในเรื่องของการให้ข้อมูล การทำธุรกรรมกับหน่วยงานภาครัฐผ่านระบบ digital service และการให้บริการตลอดช่วงชีวิตเพื่อนำไปสู่การจัดทำ Web Portal ของงานบริการภาครัฐที่เชื่อมโยงกับระบบ digital service ของหน่วยงานต่างๆ ในอนาคต

6.7 การปรับปรุงแก้ไข และยกเลิกกฎหมาย ระเบียบ และข้อบังคับที่ล้าสมัย เป็นอุปสรรค ไม่เป็นธรรม ไม่สอดคล้อง และไม่เอื้ออำนวยต่อการบริหารราชการแผ่นดิน การประกอบธุรกิจ ข้อตกลงระหว่างประเทศและการแข่งขันระหว่างประเทศ ตลอดจนกฎหมาย ระเบียบ และข้อบังคับที่สร้างภาระให้กับประชาชน หรือเปิดช่องให้เกิดการทุจริตและประพฤติมิชอบของบุคลากรภาครัฐ รวมทั้งการออก กฎหมาย ระเบียบ และข้อบังคับใหม่ในระยะต่อไปจะต้องมีการพิจารณาและตรวจสอบความจำเป็นก่อนการ ออกกฎหมาย ระเบียบ และข้อบังคับดังกล่าว หน่วยงานภาครัฐที่มีหน้าที่ให้ความเห็นทาง กฎหมายให้สามารถปฏิบัติงานได้อย่างรวดเร็ว หลักเกณฑ์ที่จะเปิดกว้างขึ้น และเพิ่มศักยภาพบุคลากรของหน่วยงานทางกฎหมายเข้ามามีส่วนให้ความรู้และเสริมศักยภาพทางกฎหมายมหาชน การดำเนินคดีทางปกครอง การร่างกฎหมาย การตีความกฎหมายของบุคลากรภาครัฐเพื่อเพิ่มประสิทธิภาพและเกื้อกูลการทำงานให้กับประชาชน

1.2 แผนพัฒนาเศรษฐกิจและสังคมแห่งชาติ ฉบับที่ 12 (พ.ศ.2560-2564)

วิสัยทัศน์“ประเทศไทยมีความมั่นคง มั่งคั่ง ยั่งยืน เป็นประเทศพัฒนาแล้ว ด้วยการพัฒนาตามหลักปรัชญาเศรษฐกิจพอเพียง”

ยุทธศาสตร์

1. ยุทธศาสตร์การเสริมสร้างและพัฒนาศักยภาพทุนมนุษย์
2. ยุทธศาสตร์การสร้างความเป็นธรรมลดความเหลื่อมล้ำในสังคม
3. ยุทธศาสตร์การสร้างความเข้มแข็งทางเศรษฐกิจแข่งขันได้
4. ยุทธศาสตร์ด้านการเติบโตที่เป็นมิตรกับสิ่งแวดล้อมเพื่อการพัฒนาอย่างยั่งยืน
5. ยุทธศาสตร์ด้านความมั่นคง
6. ยุทธศาสตร์ด้านการเพิ่มประสิทธิภาพและธรรมาภิบาลในภาครัฐ
7. ยุทธศาสตร์ด้านการพัฒนาโครงสร้างพื้นฐานและระบบโลจิสติกส์
8. ยุทธศาสตร์ด้านวิทยาศาสตร์ เทคโนโลยี วิจัย และนวัตกรรม
9. ยุทธศาสตร์การพัฒนาภาค เมือง และพื้นที่เศรษฐกิจ
10. ยุทธศาสตร์ด้านการต่างประเทศ ประเทศเพื่อนบ้านและภูมิภาค

กรอบแนวคิดและหลักการ

ในช่วงของแผนพัฒนาเศรษฐกิจและสังคมแห่งชาติฉบับที่ 12 (พ.ศ. 2560-2564) ประเทศไทย จะยังคงประสบภาวะแวดล้อมและบริบทของการเปลี่ยนแปลงต่างๆ ที่อาจก่อให้เกิดความเสี่ยงทั้งจากภายใน และภายนอก อาทิ กระแสการเปิดเศรษฐกิจเสรี ความท้าทายของเทคโนโลยีใหม่ๆ การเข้าสู่สังคม ผู้สูงอายุ การ เกิดภัยธรรมชาติที่รุนแรง ประกอบกับสถานการณ์ด้านต่างๆ ทั้งเศรษฐกิจ สังคม ทรัพยากร ธรรมชาติและ สิ่งแวดล้อมของประเทศในปัจจุบันที่ยังคงประสบปัญหาในหลายด้าน เช่น ปัญหาผลิตภาพการผลิต ความสามารถในการแข่งขัน คุณภาพการศึกษา ความเหลื่อมล้ำทางสังคม เป็นต้น ทำให้การพัฒนาในช่วง แผนพัฒนาฯ ฉบับที่ 12 จึงจำเป็นต้องยึดกรอบแนวคิดและหลักการในการวางแผนที่สำคัญ ดังนี้

- (1) การน้อมนำและประยุกต์ใช้หลักปรัชญาของเศรษฐกิจพอเพียง
- (2) คนเป็นศูนย์กลางของการพัฒนาอย่างมีส่วนร่วม
- (3) การสนับสนุนและส่งเสริมแนวคิดการปฏิรูปประเทศ
- (4) การพัฒนาสู่ความมั่นคง มั่งคั่ง ยั่งยืน สังคมอยู่ร่วมกันอย่างมีความสุข

กรอบวิสัยทัศน์แผนพัฒนาฯ ฉบับที่ 12

จากสถานะของประเทศและบริบทการเปลี่ยนแปลงต่างๆ ที่ประเทศกำลังประสบอยู่ทำให้การ กำหนดวิสัยทัศน์แผนพัฒนาฯ ฉบับที่ 12 ยังคงมีความต่อเนื่องจากวิสัยทัศน์แผนพัฒนาฯ ฉบับที่ 11 และ กรอบ หลักการของการวางแผนที่น้อมนำและประยุกต์ใช้หลักปรัชญาของเศรษฐกิจพอเพียง ยึดคนเป็นศูนย์กลางของ การพัฒนาอย่างมีส่วนร่วม การพัฒนาที่ยึดหลักสมดุล ยั่งยืน โดยวิสัยทัศน์ของการพัฒนาใน แผนพัฒนาฯ ฉบับที่ 12 ต้องให้ความสำคัญกับการกำหนดทิศทางการพัฒนาที่มุ่งสู่การเปลี่ยนผ่านประเทศไทย จากประเทศที่มีรายได้ ปานกลางไปสู่ประเทศที่มีรายได้สูงมีความมั่นคง และยั่งยืน สังคมอยู่ร่วมกันอย่างมีความสุข และนำไปสู่การบรรลุ วิสัยทัศน์ระยะยาว “มั่นคง มั่งคั่ง ยั่งยืน” ของประเทศ

การกำหนดตำแหน่งทางยุทธศาสตร์ของประเทศ (Country Strategic Positioning) เป็น การกำหนดตำแหน่งทางยุทธศาสตร์ของประเทศที่สอดคล้องกับยุทธศาสตร์ชาติที่ คสช. ได้จัดทำขึ้น

ประเทศไทยเป็นประเทศรายได้สูงที่มีการกระจายรายได้อย่างเป็นธรรม เป็นศูนย์กลางด้าน การขนส่งและโลจิสติกส์ของภูมิภาคสู่ความเป็นชาติการค้าและบริการ (Trading and Service Nation) เป็น แหล่งผลิตสินค้าเกษตรอินทรีย์และเกษตรปลอดภัย แหล่งอุตสาหกรรมสร้างสรรค์และนวัตกรรมสูงที่เป็นมิตร ต่อ สิ่งแวดล้อม

เป้าหมาย

(1) การหลุดพ้นจากกับดักประเทศรายได้ปานกลางสู่รายได้สูง

- (1.1) เศรษฐกิจขยายตัวเฉลี่ยไม่ต่ำกว่าร้อยละ 5.0
- (1.2) ผลิตภัณฑ์มวลรวมในประเทศต่อหัว (GDP Per Capita) และรายได้ ประชาชาติต่อหัว (GNP Per Capita) ณ สิ้นแผนพัฒนาฯ ฉบับที่ 12 ในปี 2564 เพิ่มขึ้นเป็น 317,051 บาท (9,325 ดอลลาร์ สรอ.) และ 301,199 บาท (8,859 ดอลลาร์ สรอ.) ต่อคนต่อปี
- (1.3) ผลิตภาพการผลิตเพิ่มขึ้นไม่ต่ำกว่าเฉลี่ยร้อยละ 2.5 ต่อปี
- (1.4) การลงทุนรวมขยายตัวไม่ต่ำกว่าเฉลี่ยร้อยละ 8.0 (การขยายตัวของการ ลงทุนภาครัฐไม่ ต่ำกว่าร้อยละ 10.0 และการลงทุนของภาคเอกชนขยายตัวไม่ต่ำกว่าเฉลี่ยร้อยละ 7.5 ในขณะที่ปริมาณการ ส่งออกขยายตัวเฉลี่ยไม่ต่ำกว่าร้อยละ 4.0 ต่อปี)

/(2) การพัฒนา...

(2) การพัฒนาศักยภาพคนให้สนับสนุนการเจริญเติบโตของประเทศและการสร้าง สังคมสูงวัยอย่างมีคุณภาพ

(2.1) ประชาชนทุกช่วงวัยมีความมั่นคงทางด้านเศรษฐกิจและสังคม (Socio-Economic Security) และมีคุณภาพชีวิตที่ดีขึ้น

(2.2) การศึกษาและการเรียนรู้ได้รับการพัฒนาคุณภาพ

(2.3) สถาบันทางสังคมมีความเข้มแข็งเป็นฐานรากที่เอื้อต่อการพัฒนาคน

(3) การลดความเหลื่อมล้ำในสังคม

(3.1) การกระจายรายได้มีความเท่าเทียมกันมากขึ้น

(3.2) บริการทางสังคมมีคุณภาพและมีการกระจายอย่างทั่วถึง

(4) การสร้างการเจริญเติบโตทางเศรษฐกิจและสังคมที่เป็นมิตรกับสิ่งแวดล้อม

(4.1) รักษาความมั่นคงของฐานทรัพยากร สร้างสมดุลระหว่างการอนุรักษ์และ การใช้ประโยชน์อย่างยั่งยืนและเป็นธรรม

(4.2) ขับเคลื่อนประเทศสู่เศรษฐกิจและสังคมที่เป็นมิตรต่อสิ่งแวดล้อม

(4.3) เพิ่มขีดความสามารถในการรับมือภัยพิบัติและการเปลี่ยนแปลงสภาพ ภูมิอากาศ

(4.4) เพิ่มประสิทธิภาพ เสริมสร้างธรรมาภิบาลในการบริหารจัดการทรัพยากรธรรมชาติ

(4.5) มีการบริหารจัดการน้ำให้สมดุลระหว่างการอุปสงค์และอุปทานของน้ำ

(5) การบริหารราชการแผ่นดินที่มีประสิทธิภาพ

(5.1) การบริหารงานภาครัฐที่โปร่งใส เป็นธรรม มีประสิทธิภาพ และมีส่วนร่วม

(5.2) ขจัดการทุจริตคอร์รัปชัน

(5.3) มีการกระจายอำนาจที่เหมาะสม

แนวทางการพัฒนา

(1) การยกระดับศักยภาพการแข่งขันและการหลุดพ้นกับดักรายได้ปานกลางสู่รายได้สูง

(1.1) การส่งเสริมด้านการวิจัยและพัฒนา สภาวะแวดล้อมของการพัฒนาวิทยาศาสตร์ เทคโนโลยี วิจัย และนวัตกรรม ทั้งด้าน การลงทุนในการวิจัยและพัฒนา ด้านบุคลากรวิจัย โครงสร้างพื้นฐาน การบริหารจัดการ สนับสนุนและผลักดันให้ผู้ประกอบการมีบทบาทหลักด้านเทคโนโลยีและนวัตกรรม ผลักดันงานวิจัย และ พัฒนาให้ใช้ประโยชน์อย่างแท้จริงทั้งเชิงพาณิชย์และสาธารณะโดยให้ความคุ้มครองทรัพย์สินทางปัญญา

(1.2) การพัฒนาผลิตภาพแรงงาน สร้างความร่วมมือระหว่างภาครัฐและภาคเอกชนในการพัฒนากำลังคนและแรงงาน ให้มีทักษะความรู้และสมรรถนะที่สอดคล้องกับความต้องการของตลาดและรองรับประชาคม อาเซียน โดยยกระดับและพัฒนาสมรรถนะแรงงานไทยด้วยเทคโนโลยี เร่งรัดให้แรงงานทั้งระบบมีการเรียนรู้ สนับสนุนให้แรงงานและปัจจัยการผลิตมีความยืดหยุ่นใน การเคลื่อนย้ายระหว่างสาขาการผลิตและพื้นที่ การผลิตให้แรงงานสามารถเคลื่อนย้ายไปสู่สาขาการผลิตที่มีผลิตภาพการผลิตสูงสุด สนับสนุนภาคอุตสาหกรรมและบริการจัดทำกรอบ คุณวุฒิวิชาชีพและมาตรฐานฝีมือแรงงานให้เชื่อมโยงกันเพื่อยกระดับทักษะของแรงงาน

(1.3) การส่งเสริมผู้ประกอบการที่เข้มแข็งและพาณิชย์ดิจิทัล พัฒนาขีดความสามารถของผู้ประกอบการให้มีความยืดหยุ่น สามารถปรับตัวและ ดำเนินธุรกิจ เพิ่มสัดส่วน ความเป็นเจ้าของของคนไทย สนับสนุนให้มีการขยายตลาดที่มีแบรนด์สินค้าและช่องทางการตลาดที่เป็น ของตนเองมากขึ้น ตลอดจนพัฒนาต่อยอดอุตสาหกรรมและบริการเพื่อเข้าสู่การเป็นศูนย์กลางการผลิต บริการ และอุตสาหกรรมดิจิทัล

(1.4) การลงทุนโครงสร้างพื้นฐาน เร่งลงทุนและพัฒนาโครงสร้างพื้นฐานด้านการคมนาคมขนส่งเพื่อเชื่อมโยงพื้นที่ เศรษฐกิจในประเทศและต่างประเทศ ทั้งการพัฒนาและปรับปรุงโครงข่ายรถไฟให้เป็นโครงข่ายหลักในการเดินทางและขนส่งของประเทศ พัฒนาโครงข่ายระบบขนส่งสาธารณะและโครงข่ายทางหลวงพิเศษระหว่างเมือง ขยายขีดความสามารถของท่าอากาศยานหลักของประเทศ พัฒนาท่าเรือที่มีศักยภาพให้เป็นท่าเรือ อิเล็กทรอนิกส์เต็มรูปแบบ รวมทั้งพัฒนาและปรับปรุงระบบโทรคมนาคมของประเทศ ตลอดจนสนับสนุนการพัฒนาด้านอุตสาหกรรมที่เกิดจากลงทุนด้านโครงสร้างพื้นฐาน เช่น อุตสาหกรรมซ่อมบำรุงและผลิตชิ้นส่วนอากาศยาน และอุตสาหกรรมระบบราง เป็นต้น เพื่อสร้างโอกาสทางเศรษฐกิจให้กับประเทศในการเป็นฐานการผลิตในภูมิภาคอาเซียน

(1.5) การปรับโครงสร้างการผลิต ปรับโครงสร้างการผลิตภาคเกษตร โดยการปรับเปลี่ยนจากการผลิตสินค้าเกษตรขั้นปฐม เป็นสินค้าเกษตรแปรรูปที่มีมูลค่าสูงมีคุณภาพและมาตรฐานสากล สามารถสร้างความเชื่อมโยงทางด้าน วัตถุประสงค์กับประเทศเพื่อนบ้านและลดระดับการผลิตสินค้าขั้นปฐมที่สูญเสียขีดความสามารถในการแข่งขันลงสู่ระดับที่จำเป็นสำหรับการสร้างความมั่นคงทางด้านอาหารและพลังงาน จัดระบบการผลิตให้สอดคล้องกับ ศักยภาพพื้นที่และความต้องการของตลาดตั้งแต่ต้นน้ำถึงปลายน้ำทั้งด้านกายภาพและเศรษฐกิจ ส่งเสริมการรวมกลุ่มทางการเกษตรจากกิจการเจ้าของคนเดียวเป็นการประกอบการในลักษณะสหกรณ์ ห้าง หุ้นส่วน และบริษัทเพื่อให้เกิดการประหยัดจากขนาด พิจารณาพันธุ์พืชที่เหมาะสมกับศักยภาพของพื้นที่และแหล่งน้ำ ใช้เทคโนโลยีการผลิตในระดับที่เหมาะสม ใช้กลไกตลาดในการป้องกันความเสี่ยง ตลอดจนส่งเสริม และเร่งขยายผลแนวคิดการทำการเกษตรตามหลักปรัชญาของเศรษฐกิจพอเพียง และระบบเกษตรกรรมยั่งยืน ปรับโครงสร้างการผลิตภาคบริการโดยเร่งพัฒนาระบบคมนาคมขนส่งให้เกิดความเชื่อมโยงกันเป็นโครงข่ายทั้งทางบก ทางน้ำ และทางอากาศ เร่งพัฒนาท่าเทียบเรือขนาดใหญ่เพื่อรองรับการเติบโตของการท่องเที่ยวทางทะเล ปรับปรุงแก้ไขกฎหมายที่เกี่ยวข้องกับการท่องเที่ยวให้ครอบคลุมและทันสมัยทั้งการควบคุมกิจกรรมต่างๆ เกี่ยวกับการท่องเที่ยวและส่งเสริมการท่องเที่ยวและกำหนดและจัดทำ กฎหมายเพื่อยกระดับมาตรฐานการท่องเที่ยวของไทยสู่สากลและรองรับการพัฒนาการท่องเที่ยวให้สามารถ แข่งขันได้ในระดับนานาชาติ รวมทั้งส่งเสริมการพัฒนาเชิงพื้นที่ในลักษณะกลุ่มคลัสเตอร์ท่องเที่ยว โดย สนับสนุนการพัฒนาด้านการท่องเที่ยวของพื้นที่ที่มีความเชื่อมโยงทั้งทางกายภาพ วิถีชีวิต/วัฒนธรรมท้องถิ่น และกิจกรรมการท่องเที่ยว ตลอดจนส่งเสริมการสร้างเชื่อมโยงด้านการท่องเที่ยวในภูมิภาคอาเซียน ทั้ง ประเทศที่มีพรมแดนติดกันและประเทศที่มีโครงข่ายคมนาคมขนส่งเชื่อมโยงกันเพื่อให้เกิดการพัฒนาแบบองค์รวมทั้งระบบ พัฒนาต่อยอดอุตสาหกรรมอนาคตเพื่อเป็นแหล่งการถ่ายเทเทคโนโลยี เชื่อมโยง การผลิตกับอุตสาหกรรมที่เป็นฐานรายได้ประเทศ และเป็นกลไกการขับเคลื่อนเศรษฐกิจไทยให้เข้าสู่การเป็น ศูนย์กลางการผลิตและบริการทั้งในระดับอนุภูมิภาคและในภูมิภาคอาเซียน พัฒนาโครงสร้างพื้นฐานที่สนับสนุนการขยายตัวด้านการค้าการลงทุน เช่น โลจิสติกส์ และพลังงาน รวมทั้งปัจจัยสนับสนุนการลงทุนอื่นๆ เช่น ลดอุปสรรคการเคลื่อนย้ายเงินทุนระหว่างประเทศ เป็นต้น ส่งเสริมเทคโนโลยีและนวัตกรรมมาประยุกต์ใช้ทั้งภาคการผลิต การตลาด การบริหารจัดการ การเงิน และโลจิสติกส์ เชื่อมโยงเศรษฐกิจดิจิทัล ในการอำนวยความสะดวกทางการค้าการลงทุนด้วยระบบ อิเล็กทรอนิกส์และสนับสนุนการลงทุนเพื่อสร้างเศรษฐกิจและสังคมแห่งปัญญาและการเรียนรู้มุ่งเน้นการ พัฒนาธุรกิจเชิงสร้างสรรค์ การลงทุนที่ใช้เทคโนโลยีขั้นสูงและเป็นมิตรกับสิ่งแวดล้อม การประหยัดพลังงาน และการใช้พลังงานทดแทน การลงทุนด้านการวิจัยและพัฒนาเชิงพาณิชย์ การจัดตั้งสำนักงานใหญ่ข้าม ประเทศ บริษัทการค้าระหว่างประเทศ รวมทั้งการให้ความสำคัญเรื่องความรับผิดชอบต่อสังคมและการตอบแทนสู่ สังคมขององค์กร และกิจการเพื่อสังคม

(2) การพัฒนาศักยภาพคนตามช่วงวัยและการปฏิรูประบบเพื่อสร้างสังคมสูงวัยอย่างมีคุณภาพ

(2.1) การพัฒนาศักยภาพคนในทุกช่วงวัยให้สนับสนุนการเจริญเติบโตของประเทศ โดยช่วงวัยเด็กตั้งแต่แรกเกิดให้มีพัฒนาการที่สมวัยในทุกด้าน วัยเรียน วัยรุ่นให้มีทักษะการเรียนรู้ ทักษะชีวิต สามารถอยู่ร่วมกับผู้อื่นภายใต้บริบทสังคมที่เป็นพหุวัฒนธรรม วัยแรงงานให้มีการพัฒนาระดับสมรรถนะ ฝีมือแรงงาน เพื่อสร้างผลิตภาพเพิ่มให้กับประเทศ วัยผู้สูงอายุให้มีการทำงานที่เหมาะสมตามศักยภาพและ ประสบการณ์ มีรายได้ในการดำรงชีวิต มีการสร้างเสริมและฟื้นฟูสุขภาพเพื่อป้องกันหรือชะลอความทุพพลภาพ และโรคเรื้อรังต่างๆ ที่จะก่อให้เกิดภาระแก่ปัจเจกบุคคล ครอบครัว และระบบบริการสุขภาพ

(2.2) การยกระดับคุณภาพการศึกษาและการเรียนรู้ให้มีคุณภาพ เท่าเทียมและทั่วถึง โดย

(1) ปฏิรูประบบบริหารจัดการทางการศึกษา โดยปรับระบบบริหารจัดการการศึกษาใหม่ เพื่อสร้างความรับผิดชอบ ต่อผลลัพธ์ (Accountability)

(2) ปฏิรูประบบการคลังด้านการศึกษา เพื่อเพิ่มคุณภาพและประสิทธิภาพการจัดการศึกษาโดยการจัดสรรงบประมาณตรงสู่ผู้เรียน ส่งเสริมการมีส่วนร่วมจากภาคเอกชนในการจัดการศึกษา

(3) พัฒนาคุณภาพครูทั้งระบบ ตั้งแต่กระบวนการผลิต สรรหา และการคัดเลือกให้ได้คนดี คนเก่ง รวมทั้งระบบการ ประเมินและรับรองคุณภาพที่เน้นผลลัพธ์จากตัวผู้เรียน

(4) ปฏิรูประบบการเรียนรู้ โดยมุ่งจัดการเรียนรู้เพื่อ สร้างสมรรถนะกำลังคนทั้งระบบ การศึกษาตั้งแต่ระดับปฐมศึกษาจนถึงการเรียนรู้ตลอดชีวิต พัฒนาสื่อเพื่อการ เรียนรู้ปรับหลักสูตรและผลิตกำลังคนให้สอดคล้องกับการเปลี่ยนแปลงและความต้องการของตลาด การวิจัยและ การใช้เทคโนโลยีและสื่อเพื่อการเรียนรู้

(2.3) การพัฒนาด้านสุขภาพ โดยส่งเสริมการพัฒนาเทคโนโลยีและนวัตกรรมทาง การแพทย์ เพื่อรองรับการเป็นสังคมผู้สูงอายุทั้งในด้านผลิตภัณฑ์สุขภาพและที่อยู่อาศัยสำหรับผู้สูงอายุ ยกกระดานบริหาร จัดการระบบสุขภาพเพื่อลดความเหลื่อมล้ำและสร้างความยั่งยืนในระยะยาว โดยพัฒนา ระบบข้อมูลสารสนเทศ เพื่อการบริหารทรัพยากรด้านสาธารณสุข บูรณาการระบบหลักประกันสุขภาพภาครัฐ ให้เกิดความเป็นเอกภาพใน การบริหารจัดการและการใช้ทรัพยากร และส่งเสริมการอภิบาลระบบสุขภาพใน รูปแบบเครือข่ายที่มีการใช้ ทรัพยากรร่วมกัน พัฒนาศักยภาพของประเทศไทยสู่การเป็นศูนย์กลางสุขภาพ นานาชาติทั้งในด้านศูนย์กลาง บริการสุขภาพ (Medical Service Hub) ศูนย์กลางบริการเพื่อส่งเสริมสุขภาพ (Wellness Hub) ศูนย์กลางยา และผลิตภัณฑ์เพื่อสุขภาพ (Product Hub) และศูนย์กลางบริการวิชาการและ งานวิจัย (Academic Hub) เพื่อนำรายได้กลับมาใช้ยกระดับคุณภาพบริการสาธารณสุขในประเทศ รวมทั้งส่งเสริมการให้ความสำคัญกับมิติ สุขภาพในทุกนโยบายสาธารณะ (Health in All Policies) เพื่อให้การ ขับเคลื่อนนโยบายของทุกภาคส่วน ตระหนักถึงผลกระทบของนโยบายสาธารณะที่มีต่อสุขภาพของประชาชน

(2.4) การสร้างสภาพแวดล้อมและนวัตกรรมที่เอื้อต่อการดำรงชีพในสังคมสูงวัย ในรูปแบบที่ หลากหลายทั้งในด้านการจัดบริการสุขภาพและสวัสดิการสังคมอย่างบูรณาการ โดยการมีส่วนร่วม ของทุกภาค ส่วนอย่างต่อเนื่อง รวมทั้งพัฒนาชุมชนที่มีศักยภาพและความพร้อมให้เป็นต้นแบบของการดูแล ผู้สูงอายุเพื่อ ขยายผลไปสู่ชุมชนอื่น ตลอดจนการพัฒนา นวัตกรรมในการใช้ชีวิตประจำวันสำหรับผู้สูงอายุ

(3) การลดความเหลื่อมล้ำทางสังคม

(3.1) การยกระดับรายได้และสร้างโอกาสในการประกอบอาชีพ มุ่งเน้นการเพิ่มผลิตภาพ แรงงาน ให้แรงงานมีโอกาสเข้าถึงการเรียนรู้และพัฒนาทักษะฝีมือแรงงานอย่างมีมาตรฐาน ปรับ โครงสร้างค่าจ้างแรงงาน ให้ชัดเจนและสะท้อนทักษะฝีมือแรงงานอย่างแท้จริง เร่งผลักดันให้การ ใช้ระบบ มาตรฐานคุณวุฒิวิชาชีพและ

มาตรฐานฝีมือแรงงานในทางปฏิบัติอย่างเป็นรูปธรรม นอกจากนี้ เพิ่มผลผลิตภาพ ทางการผลิตของเกษตรกรรายย่อย โดยสนับสนุนการวิจัยและพัฒนาและการผลิตทางการเกษตรที่สอดคล้อง กับพื้นที่ สร้างหลักประกันรายได้ แทนการอุดหนุนด้านราคาสินค้าเกษตร ลดต้นทุนทางการเกษตรโดย สนับสนุนปัจจัยการผลิต

(3.2) การจัดบริการทางสังคมให้ทุกคนตามสิทธิขั้นพื้นฐาน และเน้นการสร้างภูมิคุ้มกัน

(1) พัฒนาระบบบริการสาธารณสุขให้มีคุณภาพและมีช่องทางการเข้าถึงอย่างหลากหลาย โดยเฉพาะระบบบริการสาธารณสุขและการศึกษาขั้นพื้นฐาน สวัสดิการสังคม และกระบวนการยุติธรรม

(2) สนับสนุนการจัดหาที่อยู่อาศัยของผู้มีรายได้น้อยและการเข้าถึงระบบสาธารณสุขไปภาค กำหนดเป็นนโยบายที่อยู่อาศัยแห่งชาติและเมืองน่าอยู่ พัฒนาโครงการที่อยู่อาศัยแก้ปัญหาชุมชนแออัด

(3) การจัดรูปแบบสวัสดิการพื้นฐานที่จำเป็นและเหมาะสมตามกลุ่มเป้าหมาย (Customized Welfare) ที่คำนึงถึงฐานะทางเศรษฐกิจและสังคมที่แตกต่างกัน โดยมีแนวทางการรับภาระค่าใช้จ่ายร่วมกัน (Cost Sharing)

(3.3) การสร้างความเสมอภาคในการเข้าถึงทรัพยากร โดยปฏิรูปที่ดินเพื่อการเกษตร สนับสนุนให้เกษตรกรรายย่อยที่ไร้ที่ดินทำกินและยากจนได้มีที่ดินเป็นของตนเองหรือมีสิทธิทำกินในที่ดิน ปฏิรูประบบการบริหารจัดการน้ำอย่างเป็นระบบและเข้าถึงพื้นที่เป้าหมายได้อย่างแท้จริงด้วยการผลักดัน พรบ.ทรัพยากรน้ำ พ.ศ. และบูรณาการแผนงานและงบประมาณร่วมกันของหน่วยงาน และสร้าง กระบวนการมีส่วนร่วม รวมทั้งปรับโครงสร้างภาษีที่เป็นธรรม เช่น ภาษีที่ดินและสิ่งปลูกสร้าง ภาษีมรดก และ ภาษีสิ่งแวดล้อม เป็นต้น

(3.4) การเข้าถึงกระบวนการยุติธรรมอย่างเสมอภาค การคุ้มครองสิทธิขั้นพื้นฐาน และ การเข้าถึงกระบวนการยุติธรรมอย่างเท่าเทียมโดยการเสริมศักยภาพและความเข้มแข็งด้านกฎหมายให้แก่ ประชาชน รวมทั้งการปรับปรุงและบังคับใช้กฎหมายเพื่อลดปัญหาความเหลื่อมล้ำ เช่น กฎหมายป่าชุมชน กฎหมายภาษีมรดก กฎหมายที่ดิน เป็นต้น

(4) การรองรับการเชื่อมโยงภูมิภาคและความเป็นเมือง

(4.1) การลงทุนด้านโครงสร้างพื้นฐานและสิ่งอำนวยความสะดวกของเมือง

เตรียมความพร้อมรองรับความเป็นเมือง ทั้งด้านการบริหารจัดการด้านผังเมือง ด้าน สาธารณูปโภค สาธารณูปการ ระบบคมนาคมขนส่ง ระบบบริหารจัดการสิ่งแวดล้อม ระบบการศึกษาและ ระบบ สาธารณสุขที่ได้มาตรฐาน มีคุณภาพ และเพียงพอต่อความต้องการของคนในเมือง รวมทั้งเสริมสร้างความสามารถในการบริหารจัดการเมืองตามระดับการพัฒนา

(4.2) การพัฒนาด้านการขนส่งและโลจิสติกส์เชื่อมโยงกับเพื่อนบ้าน

ส่งเสริมและเร่งรัดการพัฒนากระบวนการบริหารจัดการโลจิสติกส์ของประเทศเพื่อเพิ่ม ความสามารถในการแข่งขันของประเทศทั้งด้านการค้า การลงทุน และการบริการ โดยคำนึงถึงการเป็นมิตรต่อ สิ่งแวดล้อม (Green Logistics) สนับสนุนให้เกิดความร่วมมือในห่วงโซ่อุปทาน และปรับปรุงกฎหมาย กฎ ระเบียบ รวมทั้งปรับลดกระบวนการด้านอำนวยความสะดวกทางการค้า ขนส่ง และโลจิสติกส์

(4.3) การส่งเสริมการลงทุน การค้าชายแดน และการจัดตั้งเขตพัฒนาเศรษฐกิจพิเศษ

ให้ความสำคัญกับนโยบายส่งเสริมการลงทุนและการค้าชายแดนเพื่อดึงดูดให้ นักลงทุนใน ภูมิภาคเข้ามาลงทุนในไทยและประเทศเพื่อนบ้าน รวมทั้งส่งเสริมการจัดตั้งเขตพัฒนาเศรษฐกิจ พิเศษในพื้นที่ ชายแดนโดยให้ความสำคัญกับการลงทุนโครงสร้างพื้นฐาน การส่งเสริมการลงทุนและสิทธิ ประโยชน์การบริหาร จัดการแรงงานต่างด้าว และการให้บริการจุดเดียวเบ็ดเสร็จ เพื่อช่วยอำนวยความสะดวก ด้านการค้าชายแดนและ การผ่านแดนระหว่างไทยกับประเทศในภูมิภาคมากขึ้น

//(5) การสร้าง...

(5) การสร้างความเจริญเติบโตทางเศรษฐกิจและสังคมอย่างเป็นมิตรกับสิ่งแวดล้อม

(5.1) การรักษาทุนทางธรรมชาติเพื่อการเติบโตสีเขียว ใช้ประโยชน์จากทุนทางธรรมชาติ โดยคำนึงถึงขีดจำกัดและศักยภาพในการฟื้นตัว ปกป้องรักษาทรัพยากรป่าไม้ เพิ่มพื้นที่ป่าไม้โดยส่งเสริมการปลูกไม้มีค่าทางเศรษฐกิจระยะยาว อนุรักษ์และใช้ประโยชน์ความหลากหลายทางชีวภาพ อย่างยั่งยืนและแบ่งปันผลประโยชน์อย่างเป็นธรรม รวมทั้งผลักดันแนวทางการประเมินมูลค่าของระบบนิเวศน์ และการสร้างรายได้จากการอนุรักษ์ จัดสรรที่ดินให้แก่ผู้ยากไร้ กระจายการถือครองที่ดิน จัดทำฐานข้อมูลที่ดิน เพื่อการบริหารจัดการอย่างเป็นระบบ การจัดเก็บภาษีที่ดินในอัตราก้าวหน้า กำหนดเพดานการถือครองที่ดินที่เหมาะสม และกำหนดมาตรการป้องกันการถือครองที่ดินของคนต่างชาติ บริหารจัดการน้ำเพื่อให้เกิดความ ยั่งยืน บูรณาการระหว่างหน่วยงานอย่างเป็นระบบ สร้างศูนย์ข้อมูลทรัพยากรน้ำ คณะกรรมการลุ่มน้ำ และองค์กรผู้ใช้น้ำ คุ้มครองทรัพยากรทางทะเลและชายฝั่ง ลด ความขัดแย้งเชิงนโยบายระหว่างการพัฒนาโครงสร้างพื้นฐาน การท่องเที่ยว การประมง และวิถีชีวิตของชุมชน บริหารจัดการแร่การนำแร่มาใช้ประโยชน์ คำนึงถึงความจำเป็นและมูลค่าในอนาคต บังคับใช้มาตรการควบคุมผลกระทบจากการทำเหมืองแร่ที่ก่อมลพิษต่อสภาพแวดล้อมและสุขภาพอนามัยของประชาชน

(5.2) การส่งเสริมการบริโภคที่เป็นมิตรกับสิ่งแวดล้อม สร้างระบบหมุนเวียนวัสดุที่ใช้ แล้ว ที่มีประสิทธิภาพ ขับเคลื่อนสู่ Zero Waste Society ผ่านมาตรการต่างๆ เช่น การปฏิรูประบบภาษีและค่าธรรมเนียมเพื่อสิ่งแวดล้อม การศึกษาเพื่อสิ่งแวดล้อม มาตรฐานและฉลากสินค้า เป็นต้น

(5.3) การส่งเสริมการผลิต การลงทุน และการสร้างงานสีเขียว เพื่อยกระดับประเทศสู่เศรษฐกิจและสังคมที่เป็นมิตรกับสิ่งแวดล้อม พัฒนาคลัสเตอร์อุตสาหกรรมสีเขียว ส่งเสริมผู้ประกอบการให้สามารถปรับระบบห่วงโซ่อุปทานหรือห่วงโซ่มูลค่าที่เป็นมิตรกับสิ่งแวดล้อม (Green Supply Chain /Green Value Chain) ส่งเสริมการทำเกษตรกรรมยั่งยืน รวมทั้งส่งเสริมภาคบริการที่มีผลกระทบต่อ สิ่งแวดล้อมน้อย เพื่อให้ประเทศไทยมีศักยภาพให้มีความท้าทายมากขึ้นในการขับเคลื่อนเศรษฐกิจ

(5.4) การจัดการมลพิษและรักษาคุณภาพสิ่งแวดล้อม ด้วยการเร่งรัดการควบคุมมลพิษ ทั้งทางอากาศ ขยะ น้ำเสีย และของเสียอันตราย ที่เกิดจากการผลิตและบริโภค เพื่อสร้างคุณภาพสิ่งแวดล้อม ที่ดีให้กับประชาชน เร่งรัดแก้ไขปัญหามลพิษทางอากาศเป็นลำดับแรก โดยส่งเสริมให้เกิดกลไกการคัดแยกขยะ เพื่อนำกลับมาใช้ใหม่ให้มากที่สุด เร่งกำจัดขยะมูลฝอยตกค้างสะสมในสถานที่กำจัดในพื้นที่วิกฤต สร้างรูปแบบ การจัดการขยะมูลฝอยและของเสียอันตรายที่เหมาะสม เน้นการแปรรูปเป็นพลังงาน สร้างวินัยของคนในชาติ มุ่งสู่การจัดการที่ยั่งยืน โดยให้ความรู้แก่ประชาชน และการบังคับใช้กฎหมาย

(5.5) การพัฒนาความร่วมมือด้านสิ่งแวดล้อมระหว่างประเทศ ผลักดันการจัดทำแผน แม่บทการบริหารจัดการทรัพยากรธรรมชาติและสิ่งแวดล้อมของอาเซียน หาแนวทางความร่วมมือกับอาเซียน และอนุภูมิภาคลุ่มน้ำโขงในประเด็นการขนส่งข้ามพรมแดน การเคลื่อนย้ายแรงงาน การบริหารจัดการพลังงาน และการบริหารจัดการทรัพยากรธรรมชาติ

(5.6) การเพิ่มขีดความสามารถในการปรับตัวเพื่อรองรับการเปลี่ยนแปลงสภาพ ภูมิอากาศ และการบริหารจัดการเพื่อลดความเสี่ยงด้านภัยพิบัติ ลดการปล่อยก๊าซเรือนกระจกให้กับทุกภาค ส่วน ส่งเสริมการวิจัยและพัฒนาทางวิทยาศาสตร์ เทคโนโลยี และนวัตกรรมเพื่อลดผลกระทบและปรับตัวต่อ การเปลี่ยนแปลงสภาพภูมิอากาศ พัฒนาระบบฐานข้อมูลและระบบการเตือนภัย ตลอดจนส่งเสริมความ ร่วมมือระหว่างประเทศ ป้องกันน้ำท่วม วางแผนป้องกันเมืองและพื้นที่ชายฝั่ง พัฒนาเมืองที่สามารถปรับตัวและยืดหยุ่นต่อการเปลี่ยนแปลงสภาพภูมิอากาศ (Climate Resilience City) การให้บริการของระบบนิเวศน์ พร้อมรับมือกับแนวโน้มภัยพิบัติ

(6) การบริหารราชการแผ่นดินที่มีประสิทธิภาพ

(6.1) การสร้างความโปร่งใสในทุกขั้นตอนของการปฏิบัติราชการ โดยให้มีช่องทางให้ทุกภาคส่วนสามารถเข้าถึง เข้าตรวจสอบข้อมูลของภาคราชการและร้องเรียนได้ เช่น ข้อมูลการประกวดราคา จัดซื้อจัดจ้าง การประมูลโครงการ ข้อมูลความก้าวหน้าตามกระบวนการยุติธรรม เช่น คดีที่ไม่ดำเนินการตามหลักธรรมาภิบาล คดีทุจริตคอร์รัปชัน และคดีที่ประชาชนให้ความสนใจในแต่ละยุคสมัย ฯลฯ

(6.2) การพัฒนาบุคลากรภาครัฐให้มีความเป็นมืออาชีพและเพียงพอต่อการขับเคลื่อน ภารกิจ ภาครัฐร่วมกับภาคเอกชนและภาคประชาสังคมที่เปลี่ยนแปลงไป เพื่อให้ระบบราชการเล็กกระทัดรัด แต่มีความคล่องตัวและมีประสิทธิภาพสูง

(6.3) การสร้างรูปแบบการพัฒนา อปท. ให้เหมาะสม สามารถรับมือการเปลี่ยนแปลง ทางด้าน เศรษฐกิจ สังคมและสิ่งแวดล้อม รวมทั้งเป็นแกนหลักในการประสานเครือข่ายและเชื่อมโยงภาคส่วน ต่างๆ ในระดับพื้นที่ได้อย่างมีประสิทธิภาพ

(6.4) การสร้างระบบตรวจสอบ ติดตามและประเมินผลที่มีประสิทธิภาพ สร้างผลงาน ที่มีคุณภาพ รวดเร็วและน่าเชื่อถือ สามารถเป็นเครื่องมือให้กับคณะรัฐมนตรีประกอบการตัดสินใจใน เชิงนโยบายได้ โดยเฉพาะอย่างยิ่งการติดตาม ประเมินผลโครงการใหญ่ๆ ที่มีการใช้จ่ายงบประมาณเป็น จำนวนมาก และเป็นโครงการที่มีผลกระทบในวงกว้าง

1.3 แผนพัฒนาภาค/แผนพัฒนากลุ่มจังหวัด/แผนพัฒนาจังหวัด

(1.3.1) แผนพัฒนาภาคตะวันออกเฉียงเหนือ (พ.ศ.2560-2565)

ภาคตะวันออกเฉียงเหนือมีปัญหาพื้นฐานด้านการขาดแคลนน้ำ ดินคุณภาพต่ำ ประสบ อุทกภัยและ ภัยแล้งซ้ำซาก คนมีปัญหาทั้งในด้านความยากจน และมีปัญหาภาวะทุพโภชนาการ แต่มีความพร้อม ด้านสถาบันการศึกษาและสถาบันวิจัย ดังนั้น การพัฒนาเศรษฐกิจและสังคมภาคตะวันออกเฉียงเหนือ ไปสู่ความ “มั่นคง มั่งคั่ง ยั่งยืน” จำเป็นจะต้องแก้ไขปัญหาพื้นฐานควบคู่ไปกับการพัฒนาการวิจัยเพื่อใช้ความรู้ เทคโนโลยี นวัตกรรม และความคิดสร้างสรรค์ในการเสริมสร้างความเข้มแข็งของเศรษฐกิจภายในภาคให้มีการเจริญเติบโตได้ อย่างเต็มศักยภาพ พร้อมทั้งการแสวงหาโอกาสการนำความรู้ ทุน เทคโนโลยีและนวัตกรรมจากภายนอกมาช่วย ขับเคลื่อน โดยการใช้ประโยชน์จากโครงการพัฒนาโครงสร้างพื้นฐานด้านคมนาคมขนส่งขนาดใหญ่ที่เชื่อมโยงภาค ตะวันออกเฉียงเหนือกับโครงข่ายระบบการคมนาคมขนส่งและพื้นที่เศรษฐกิจหลักของประเทศ รวมทั้งการใช้ ประโยชน์จากการเชื่อมโยงและข้อตกลงกับประเทศเพื่อนบ้านในกลุ่ม อนุภูมิภาคแม่น้ำโขงที่กำลังมีการ เจริญเติบโตอย่างรวดเร็วมาเสริมสร้างกิจกรรมการพัฒนาใหม่ ๆ ให้แก่ภาค เพื่อให้มีอัตราการเติบโตที่สูง เพียงพอต่อการลดความเหลื่อมล้ำกับพื้นที่ส่วนอื่นๆ ของประเทศได้ ในระยะยาว

(1) เป้าหมายเชิงยุทธศาสตร์ : พัฒนาอีสานสู่มิติใหม่ให้เป็น “ศูนย์กลางเศรษฐกิจของอนุภูมิภาค ลุ่มแม่น้ำโขง”

(2) วัตถุประสงค์

(1) เพื่อแก้ปัญหาปัจจัยพื้นฐานด้านน้ำและดิน ให้เอื้อต่อการประกอบอาชีพ การดำรงชีพ และ การพัฒนาเศรษฐกิจของภาค

(2) เพื่อดูแลช่วยเหลือคนจน ผู้ด้อยโอกาส และผู้สูงอายุ ให้มีคุณภาพชีวิตที่ดี พึ่งพาตนเอง พึ่งพาครอบครัว และพึ่งพากันในชุมชนได้

(3) เพื่อยกระดับการผลิตและการสร้างมูลค่าเพิ่มโดยใช้ความรู้ เทคโนโลยี และนวัตกรรม สนับสนุนให้การเติบโตทางเศรษฐกิจของภาคไม่ต่ำกว่าระดับประเทศ

(4) เพื่อเชื่อมโยงห่วงโซ่มูลค่าของระบบเศรษฐกิจภาคเข้ากับระบบเศรษฐกิจของประเทศ และภูมิภาคเอเชียตะวันออกเฉียงใต้

(5) เพื่อพัฒนาภาคตะวันออกเฉียงเหนือเป็นศูนย์กลางเศรษฐกิจของอนุภูมิภาคลุ่มแม่น้ำโขง และมีบทบาทสนับสนุนประเทศเป็นศูนย์กลางภูมิภาคเอเชียตะวันออกเฉียงใต้

(3) เป้าหมาย

(1) อัตราการเจริญเติบโตทางเศรษฐกิจของภาคตะวันออกเฉียงเหนือขยายตัวเพิ่มขึ้น

(2) สัมประสิทธิ์ความไม่เสมอภาค (Gini Coefficient) ในการกระจายรายได้ภาคตะวันออกเฉียงเหนือลดลง

(4) ตัวชี้วัดและค่าเป้าหมาย

ตัวชี้วัด	ค่าฐาน	ค่าเป้าหมาย				
		2562	2563	2564	2565	2566-2570
อัตราการเจริญเติบโตทางเศรษฐกิจของภาค	892,676 ล้านบาท (ปี 2559)	ขยายตัวไม่ต่ำกว่าร้อยละ 3.5	ขยายตัวไม่ต่ำกว่าร้อยละ 3.5	ขยายตัวไม่ต่ำกว่าร้อยละ 3.5	ขยายตัวไม่ต่ำกว่าร้อยละ 3.5	ขยายตัวเฉลี่ยร้อยละ 3.5 ต่อปี
สัมประสิทธิ์ความไม่เสมอภาค (Gini Coefficient) ในการกระจายรายได้	0.446 (ปี 2560)	ลดลงต่ำกว่า 0.446	ลดลงต่ำกว่า 0.446	ลดลงต่ำกว่า 0.446	ลดลงต่ำกว่า 0.446	ลดลงต่ำกว่า 0.446

(5) ยุทธศาสตร์การพัฒนา

(1) ยุทธศาสตร์ที่ 1 บริหารจัดการน้ำให้เพียงพอต่อการพัฒนาเศรษฐกิจและคุณภาพชีวิตอย่างยั่งยืน

แนวทางการพัฒนา

1) พัฒนาแหล่งน้ำเดิมและแหล่งน้ำธรรมชาติ เพื่อเพิ่มประสิทธิภาพการกักเก็บน้ำโดยการปรับปรุงอ่างเก็บน้ำ หนอง ฝายและพื้นที่ชุ่มน้ำที่มีอยู่เดิม และพัฒนาแหล่งน้ำธรรมชาติให้สามารถเพิ่มประสิทธิภาพการกักเก็บน้ำ รวมทั้งพัฒนาแหล่งน้ำใต้ดินตามความเหมาะสมของพื้นที่โดยไม่ให้เกิดผลกระทบจากดินเค็ม สร้างแหล่งกักเก็บ (แก้มลิง) อ่างเก็บน้ำ ฝาย และแหล่งน้ำขนาดเล็กในพื้นที่ที่เหมาะสมในพื้นที่การเกษตร

2) พัฒนาแหล่งน้ำใหม่ในพื้นที่ลุ่มน้ำโขง ชี มูล โดยศึกษา สำรวจ และจัดหาพื้นที่เพื่อพัฒนาแหล่งน้ำ ตลอดจนการผันน้ำระหว่างลุ่มน้ำ แม่น้ำในภาคและระหว่างภาค

3) พัฒนาระบบส่งและกระจายน้ำ เช่น ระบบสูบน้ำ อาคารบังคับน้ำ คลองส่งน้ำ เป็นต้น

4) บริหารจัดการน้ำแบบบูรณาการเชิงลุ่มน้ำทั้งระบบ โดยดำเนินการในระดับลุ่มน้ำให้มีความสมดุลระหว่างการใช้น้ำทุกกิจกรรมกับปริมาณน้ำต้นทุน ส่งเสริมการมีส่วนร่วมของผู้เกี่ยวข้องทุกภาคส่วน และมีการจัดทำแผนบริหารจัดการน้ำทั้งในระยะเร่งด่วนและระยะยาวเพื่อป้องกันความเสียหายจากอุทกภัยและภัยแล้ง

/(2) ยุทธศาสตร์...

(2) ยุทธศาสตร์ที่ 2 แก้ไขปัญหาความยากจนและพัฒนาคุณภาพชีวิตผู้มีรายได้น้อยเพื่อลดความเหลื่อมล้ำทางสังคม

แนวทางการพัฒนา

1) พัฒนาอาชีพและรายได้ของผู้มีรายได้น้อย โดยสร้างโอกาสให้กลุ่มผู้มีรายได้น้อยมีที่ดินทำกินของตนเอง ส่งเสริมการมีอาชีพ สนับสนุนปัจจัยการผลิตและแหล่งเงินทุนในการประกอบอาชีพ ยกกระดับฝีมือและอบรมให้ความรู้ เพื่อให้มีรายได้เสริมและเกิดความมั่นคงทางรายได้ ตามแนวทางกาฬสินธุ์โมเดล และหนองบัวลำภูโมเดล

2) พัฒนาคุณภาพชีวิตและจัดสวัสดิการให้แก่ผู้สูงอายุ ผู้พิการ และผู้ด้อยโอกาสโดยเพิ่มสวัสดิการทางด้านสังคมให้กับกลุ่มผู้พิการ ผู้ด้อยโอกาสและผู้สูงอายุ ส่งเสริมการมีส่วนร่วมของชุมชนในการดูแลผู้พิการและผู้สูงอายุ และสนับสนุนการออมเพื่อสร้างความมั่นคงทางรายได้ และพึ่งพาตนเองได้ในบั้นปลายชีวิต ยกกระดับสถานพยาบาลชุมชนในพื้นที่ห่างไกลให้ได้มาตรฐาน และใช้ประโยชน์จากระบบสื่อสารทางอินเทอร์เน็ต เชื่อมโยงโรงพยาบาลขนาดใหญ่ให้สามารถดูแลผู้ป่วยและผู้สูงอายุ

3) พัฒนาคำความรู้ ทักษะอาชีพ และการเรียนรู้ตลอดชีวิตโดยการกระจายการบริการด้านการศึกษาที่มีคุณภาพให้มีความเท่าเทียมระหว่างพื้นที่ เพื่อพัฒนาทักษะให้สามารถประกอบอาชีพและมีรายได้ตามศักยภาพของแต่ละบุคคล ปรับปรุงแหล่งเรียนรู้ในชุมชนและส่งเสริมให้มีระบบการจัดการความรู้ ภูมิปัญญาท้องถิ่น ส่งเสริมให้สถาบันทางสังคมบูรณาการร่วมกันระหว่าง “ครอบครัว ชุมชน ศาสนา การศึกษา สื่อ และภาคเอกชน” ในการหล่อหลอม ปลูกฝังค่านิยม วัฒนธรรมให้คนไทยดำเนินชีวิตที่ยึดมั่นในคุณธรรม จริยธรรม มีวินัย มีจิตสาธารณะ จิตอาสา และมีความรับผิดชอบต่อส่วนรวม

4) พัฒนาระบบการป้องกันและควบคุมโรคเฉพาะถิ่น แก้ไขปัญหาโรคพยาธิใบไม้ตับในพื้นที่เสี่ยง อาทิ จังหวัดขอนแก่น สกลนคร ร้อยเอ็ด หนองบัวลำภู กาฬสินธุ์ อ่างนาจเจริญ มหาสารคาม อุตรดิตถ์ นครพนม และยโสธร โดยส่งเสริมการเรียนรู้ในการป้องกันโรคพยาธิใบไม้ตับให้แก่ประชาชนทั้งในชุมชนและเยาวชนในสถานศึกษา ปรับเปลี่ยนพฤติกรรมและค่านิยมในการบริโภคอาหารปรุงสุกจากปลาน้ำจืดมีเกล็ด กำจัดสิ่งปฏิกูลจากชุมชนบริเวณรอบแหล่งอาหารอย่างถูกหลักสุขาภิบาล สร้างเครือข่ายโรงพยาบาลในการคัดกรอง เฝ้าระวัง วินิจฉัยและรักษาโรคใบไม้ตับและผู้ป่วยมะเร็งท่อน้ำดี พร้อมทั้งพัฒนาระบบคัดกรองกลุ่มเสี่ยง และระบบฐานข้อมูลเพื่อติดตามการทำงาน

5) พัฒนาโภชนาการแม่และเด็ก โดยส่งเสริมการบริโภคไอโอดีนและให้ความรู้แก่พ่อแม่หรือผู้ดูแลเด็กในด้านโภชนาการที่เหมาะสม ตั้งแต่เริ่มตั้งครรภ์ และวิธีการเลี้ยงดูเด็กที่เหมาะสมเพื่อกระตุ้นการพัฒนาเด็กในช่วง 0-3 ปีแรก และยกระดับศูนย์พัฒนาเด็กเล็กในชุมชนและพื้นที่ห่างไกลให้ได้มาตรฐานเพื่อส่งเสริมศักยภาพเด็กก่อนวัยเรียน ให้มีพัฒนาการความพร้อมทั้งทักษะสมอง ร่างกาย และสังคม

6) อำนวยความยุติธรรม ลดความเหลื่อมล้ำ โดยยกระดับการให้ความช่วยเหลือผู้มีรายได้น้อยและผู้ด้อยโอกาสด้านกฎหมายและคดีความ บูรณาการการทำงานร่วมกันระหว่างหน่วยงานภาครัฐและเครื่องข่ายภาคประชาชนในการแก้ไขข้อพิพาทในชุมชนโดยสันติวิธี และสร้างการรับรู้กฎหมายเพื่อสร้างภูมิคุ้มกันในการปกป้องตนเองไม่ให้ตกเป็นเหยื่อ

(3) ยุทธศาสตร์ที่ 3 สร้างความเข้มแข็งของฐานเศรษฐกิจภายในควบคู่กับ การแก้ปัญหา
ทรัพยากรธรรมชาติและสิ่งแวดล้อม

แนวทางการพัฒนา

1) พัฒนาอาชีพและรายได้ของเกษตรกร โดยสร้างความมั่นคงของเกษตรกรรายย่อยโดยยึดหลักปรัชญาของเศรษฐกิจพอเพียง เกษตรทฤษฎีใหม่ เกษตรทางเลือก เกษตรกรรมยั่งยืน เกษตรแปลงใหญ่ เกษตรอัตลักษณ์พื้นถิ่น เกษตรปลอดภัย เกษตรชีวภาพ เกษตรแปรรูป เกษตรอัจฉริยะ และระบบนิเวศน์ การพัฒนาการเกษตร สนับสนุนการรวมกลุ่มเกษตรกร พัฒนาความเข้มแข็งขององค์กรและสถาบันเกษตรกร พัฒนาเครือข่ายวิสาหกิจชุมชนหรือสหกรณ์การเกษตร พัฒนาเกษตรกรรุ่นใหม่ให้เป็นมืออาชีพ สนับสนุนการเข้าถึงแหล่งเงินทุนที่เป็นธรรม

2) พัฒนาพื้นที่ทุ่งกุลาร้องไห้ให้เป็นแหล่งผลิตข้าวหอมมะลิคุณภาพสูง ในพื้นที่จังหวัดยโสธร สุรินทร์ ร้อยเอ็ด มหาสารคาม และศรีสะเกษ รวมทั้งพื้นที่ที่มีศักยภาพอื่นๆ โดยปรับกระบวนการผลิตให้อยู่ภายใต้มาตรฐานเกษตรปลอดภัย พัฒนาห่วงโซ่เกษตรอินทรีย์ให้ครอบคลุมทุกขั้นตอนการผลิต พร้อมทั้งขยายพื้นที่เกษตรอินทรีย์ โดยส่งเสริมการผลิตและแปรรูปโดยใช้นวัตกรรม การยกระดับราคาสินค้าเกษตรอินทรีย์ให้แตกต่างจากสินค้าเกษตรที่ใช้สารเคมี และการพัฒนาระบบการรับรองมาตรฐานเกษตรอินทรีย์ การส่งเสริมกระบวนการตรวจรับรองแบบมีส่วนร่วมในการตรวจสอบตนเองของสมาชิกกลุ่มผู้ผลิตและชุมชนรวมทั้งการจัดทำโซนนิ่งระบบเกษตรอินทรีย์อย่างเป็นรูปธรรม โดยนำร่องในพื้นที่ที่มีความพร้อมและเหมาะสมและเชื่อมโยงไปสู่การท่องเที่ยวเชิงเกษตรหรือการท่องเที่ยววิถีไทยเพื่อการขยายฐานรายได้ พร้อมทั้งจัดทำฐานข้อมูลเกษตรอินทรีย์ เพื่อเป็นข้อมูลในการวางแผนการผลิตที่เหมาะสม สนับสนุนการวิจัยและพัฒนานวัตกรรมใหม่ๆ ให้ตอบสนองตลาดสินค้าเพื่อสุขภาพและการส่งออก จัดตั้งกองทุนเกษตรอินทรีย์ ตลอดจนมาตรการส่งเสริมตลาดสีเขียวในชุมชนและท้องถิ่น ส่งเสริมเกษตรกรและกลุ่มเกษตรกรจำหน่ายสินค้าผ่านช่องทางพาณิชย์อิเล็กทรอนิกส์ (E-Commerce) ทั้งภายในประเทศและต่างประเทศ

3) ส่งเสริมการปรับเปลี่ยนไปสู่สินค้าเกษตรชนิดใหม่ตามศักยภาพของพื้นที่ (Zoning) และความต้องการของตลาด โดยส่งเสริมการปลูกพืชผัก ผลไม้ และไม้ดอก ในพื้นที่จังหวัดเลย หนองคาย บึงกาฬ นครพนม ศรีสะเกษ และอุบลราชธานี โดยสนับสนุนการปรับปรุงพัฒนาพันธุ์ การตรวจรับรองมาตรฐานสินค้าในการแปรรูปผลิตภัณฑ์ ในพื้นที่จังหวัดสกลนคร มหาสารคาม เลย อำนาจเจริญ และอุบลราชธานี ให้มีปริมาณมากพอและมีคุณภาพตามระบบมาตรฐานการเกษตรตามความต้องการของตลาดทั้งในและต่างประเทศ และจัดทำฐานข้อมูลพื้นที่ปลูกพืชสมุนไพรเพื่อการบริหารจัดการ และส่งเสริมการเลี้ยงโคเนื้อคุณภาพสูงในพื้นที่จังหวัดสกลนคร มุกดาหาร นครพนม นครราชสีมา สุรินทร์ ชัยภูมิ บุรีรัมย์ และอุบลราชธานี และโคนมในพื้นที่จังหวัดนครราชสีมา ขอนแก่น โดยสนับสนุนการปรับปรุงพันธุ์ ส่งเสริมการปลูกแปลงหญ้าและปรับปรุงคุณภาพอาหารสัตว์ พัฒนาเทคโนโลยีการเลี้ยงและทักษะเกษตรกร รวมทั้งการจัดระบบมาตรฐานโรงฆ่าสัตว์ให้ได้มาตรฐานอุตสาหกรรม (GMP) และเพิ่มช่องทางการจำหน่ายและขยายตลาดไปสู่อาเซียน

4) ส่งเสริมและพัฒนาเศรษฐกิจฐานชีวภาพ (Bio Economy) ให้เป็นฐานรายได้ใหม่ที่สำคัญของภาค โดยมุ่งลงทุนสร้างเศรษฐกิจบนฐานของกาวิจัยและนวัตกรรมระดับสูง ในลักษณะสหวิทยาการที่ใช้ทรัพยากรฐานชีวภาพ (พืช สัตว์ จุลินทรีย์) รวมถึงวัสดุเหลือทิ้งทางการเกษตร ของเสียและน้ำเสียจากโรงงาน อุตสาหกรรม ฟาร์มปศุสัตว์ และชุมชน พัฒนาต่อยอดเป็นผลิตภัณฑ์ชีวภาพที่มีมูลค่าสูง ก่อให้เกิดความก้าวหน้าและนวัตกรรมในมิติใหม่ๆ ที่ส่งผลต่อการปฏิรูปภาคเกษตร อาหาร สาธารณสุขและการแพทย์ พลังงาน อุตสาหกรรมเคมี และภาคสังคม โดยพัฒนาให้นครราชสีมา ขอนแก่น อุบลราชธานี และสกลนคร

เป็นศูนย์กลางอุตสาหกรรมเกษตรแปรรูปและอาหารแบบครบวงจร ส่งเสริมการแปรรูปสมุนไพรในพื้นที่จังหวัด สกลนคร มหาสารคาม สุรินทร์ อ่างนาจเจริญ และอุดรธานี โดยพัฒนาเทคโนโลยีการผลิตให้ได้มาตรฐาน GMP พัฒนาระบบรับรองผลิตภัณฑ์สมุนไพรและสร้างแบรนด์เพื่อเพิ่มขีดความสามารถในการแข่งขันและส่งออก ส่งเสริมอุตสาหกรรมใหม่และธุรกิจแนวใหม่ในพื้นที่กลุ่มจังหวัดภาคตะวันออกเฉียงเหนือตอนกลาง กลุ่มจังหวัด ภาคตะวันออกเฉียงเหนือตอนล่าง 1 และตอนล่าง 2 ด้วยการพัฒนาต่อยอดจากวัตถุดิบและของเหลือทิ้งทางการเกษตร/อุตสาหกรรม และฐานความหลากหลายทางชีวภาพไปสู่ผลิตภัณฑ์มูลค่าสูง เช่น ชีวเภสัชภัณฑ์ อาหาร อาหารสัตว์ในอนาคต โปรตีนทางเลือก ผลิตภัณฑ์อินทรีย์ พลาสติกชีวภาพ (bio-plastic) สารสกัดจากพืชมูลค่าสูง เอนไซม์หรืออาหารเสริมสุขภาพจากจุลินทรีย์ เป็นต้น รวมทั้งสร้างความมั่นคงทางพลังงานระดับชุมชน จากการนำวัตถุดิบในชุมชน ของเหลือทิ้งทางการเกษตร ขยะครัวเรือนมาผลิตเป็นพลังงาน เพื่อใช้ภายในครัวเรือนหรือชุมชน และส่งเสริมการใช้พลังงานหมุนเวียนในระดับชุมชน

5) ส่งเสริมสนับสนุนธุรกิจ SMEs ธุรกิจ Startup และวิสาหกิจชุมชน ผลผลิตสินค้าอุปโภค บริโภค ในพื้นที่เชื่อมโยงระเบียงเศรษฐกิจแนวตะวันออก-ตะวันตก ได้แก่ จังหวัดชัยภูมิ ขอนแก่น กาฬสินธุ์ ร้อยเอ็ด มุกดาหาร เพื่อการส่งออกสู่ประเทศเพื่อนบ้าน โดยเน้นอุตสาหกรรมสีเขียวและการใช้วัตถุดิบในพื้นที่ พัฒนาผู้ประกอบการ รวมทั้งสนับสนุนความรู้ด้านกฎหมาย ระเบียบที่เกี่ยวข้อง ส่งเสริมการเข้าถึงแหล่งเงินทุน ที่เป็นธรรม การพัฒนาช่องทางการตลาดในต้นทุบที่ต่ำโดยใช้เทคโนโลยีสารสนเทศ เช่น E-Commerce, E-Marketing เป็นต้น

6) ยกระดับมาตรฐานสินค้ากลุ่มผ้าไหม ผ้าฝ้าย ผ้าย้อมคราม และส่งเสริมพื้นที่ที่มีศักยภาพให้ก้าวไปสู่การเป็นศูนย์กลางแฟชั่นในระดับภูมิภาค อาทิ กาฬสินธุ์ ขอนแก่น ชัยภูมิ นครราชสีมา สุรินทร์ และสกลนคร เป็นต้น โดยส่งเสริมการพัฒนาคุณภาพสินค้า การออกแบบ และตราสัญลักษณ์ พัฒนาเทคโนโลยีและงานศึกษาวิจัยสร้างนวัตกรรมเพิ่มมูลค่า พร้อมทั้งพัฒนาและยกระดับผลิตภัณฑ์ชุมชนอื่นๆ ยกระดับผู้ประกอบการและนักออกแบบรุ่นใหม่ ให้มีทักษะ มีความรู้ความสามารถทั้งการออกแบบและการจัดการ เพื่อให้สินค้ามีความหลากหลายและทันสมัย สร้างความเชื่อมโยงระหว่างวิสาหกิจชุมชนและการจัดการ เพื่อให้สินค้ามีความหลากหลายและทันสมัย สร้างความเชื่อมโยงระหว่างวิสาหกิจขนาดกลางและขนาดย่อม ภาคอุตสาหกรรม และส่งเสริมการจับคู่ธุรกิจเพื่อสร้างโอกาสทางธุรกิจ

7) พัฒนาเมืองศูนย์กลางเป็นเมืองน่าอยู่ โดยจัดระบบสาธารณูปโภคสาธารณูปการที่มีคุณภาพ และให้เพียงพอต่อความต้องการของประชาชนและกิจกรรมเศรษฐกิจในเมือง จัดระบบบริการสังคมที่ได้มาตรฐาน ที่อยู่อาศัยของผู้มีรายได้น้อย ให้ความสำคัญต่อการผังเมือง การเพิ่มพื้นที่สีเขียว ความสะอาด และดูแลความปลอดภัยของประชาชน การรักษาความสมดุลของระบบนิเวศน์ มุ่งเน้นการเพิ่มประสิทธิภาพการใช้พลังงาน และสนับสนุนพลังงานสะอาด

8) อนุรักษ์และส่งเสริมการฟื้นฟูทรัพยากรป่าไม้ให้คงความอุดมสมบูรณ์และรักษาความหลากหลายทางชีวภาพของพื้นที่ต้นน้ำและป่าธรรมชาติที่สำคัญ ในพื้นที่จังหวัดเลย อุดรธานี สกลนคร ชัยภูมิ นครราชสีมา บุรีรัมย์ สุรินทร์ และศรีสะเกษ โดยกำหนดและทำเครื่องหมายแนวเขตพื้นที่ป่าอนุรักษ์และพื้นที่ ป่านอกเขตอนุรักษ์ให้ชัดเจน ส่งเสริมประชาชนมีส่วนร่วมในการฟื้นฟู ปลูกป่า และป้องกันการบุกรุกเพื่อรักษา พื้นที่ป่าต้นน้ำและป้องกันการชะล้างพังทลายของดินรวมถึงการอนุรักษ์พื้นที่ชุ่มน้ำ

9) ส่งเสริมและสนับสนุนการศึกษาวิจัยเพื่อพัฒนาความรู้ เทคโนโลยี นวัตกรรมและความคิดสร้างสรรค์ ในการพัฒนาภาค โดยใช้ประโยชน์จากสถาบันการศึกษา หน่วยงานด้านการวิจัยพัฒนาที่กระจายตัว อยู่ในพื้นที่ สร้างความเชื่อมโยงสถาบันการศึกษา และภาคเอกชนเพื่อพัฒนาเครือข่ายของอุตสาหกรรมใน ลักษณะคลัสเตอร์ สนับสนุนสถาบันการศึกษาหรือสถาบันวิจัย ให้มีความพร้อมด้านโครงสร้างพื้นฐาน

ด้านวิทยาศาสตร์ เทคโนโลยี และนวัตกรรม ส่งเสริมและสนับสนุนการวิจัยในชั้นประยุกต์และทดลองเพิ่มขึ้น ทั้งการจัดทำผลิตภัณฑ์ต้นแบบ การทำวิจัยตลาด การทดสอบผลิตภัณฑ์ และโรงงานนำร่องเพื่อให้สามารถแปลงงานวิจัยไปสู่การใช้ประโยชน์ในเชิงพาณิชย์ได้อย่างเป็นรูปธรรมมากขึ้น

(4) ยุทธศาสตร์ที่ 4 พัฒนาการท่องเที่ยวเชิงบูรณาการ

แนวทางการพัฒนา

1) พัฒนาและส่งเสริมการท่องเที่ยวเชิงประเพณีวัฒนธรรมในทุกพื้นที่ โดยส่งเสริมชุมชนในการสร้างสรรค์กิจกรรมหรือเทศกาลประจำถิ่นในแต่ละเดือนในพื้นที่ต่างๆ โฆษณาประชาสัมพันธ์แก่นักท่องเที่ยวทั้งชาวไทยและต่างประเทศ เพื่อสร้างการรับรู้สินค้า บริการ แหล่งท่องเที่ยวที่สะท้อนอัตลักษณ์ของชุมชน และและเมืองเก่า ได้แก่ เมืองเก่าบุรีรัมย์ เมืองเก่าพิมาย เมืองเก่าสุรินทร์ เมืองเก่านครราชสีมา และเมืองเก่าสกลนคร พัฒนาแบรนด์และสื่อสารความแตกต่างของชุมชนต่างๆ ในรูปแบบการเล่าเรื่อง (Storytelling) เพื่อส่งเสริมการขายแพ็คเกจการท่องเที่ยวเพื่อกระตุ้นการท่องเที่ยวออกฤดูกาล ส่งเสริมการตลาดแบบมีเป้าหมายเฉพาะกลุ่ม เช่น กลุ่มผู้สูงอายุ กลุ่มนักเรียนนักศึกษา กลุ่มผู้ประกอบการ กลุ่มสุขภาพสตรี เป็นต้น

2) พัฒนาและส่งเสริมการท่องเที่ยวอารยธรรมอีสานใต้ในพื้นที่จังหวัดนครราชสีมา บุรีรัมย์ สุรินทร์ ศรีสะเกษ และอุบลราชธานี โดยบูรณาการจัดการแพคเกจท่องเที่ยวในแต่ละจังหวัดที่ดึงดูดเด่นหรืออัตลักษณ์แต่ละพื้นที่มาสร้างเส้นทางท่องเที่ยวเชื่อมโยงแหล่งท่องเที่ยวในเขตอารยธรรมอีสานใต้ และเชื่อมโยงสู่ประเทศลาว กัมพูชา และเวียดนาม เพื่อเพิ่มระยะเวลาการพำนักและค่าใช้จ่ายเฉลี่ยต่อหัวของกลุ่มนักท่องเที่ยวคุณภาพทั้งชาวไทยและต่างประเทศ พัฒนาคู่มือและบริการที่มีจุดเด่นหรืออัตลักษณ์ที่สร้างจากทุนทางวัฒนธรรม เพื่อให้เกิดการจดจำและสร้างความโดดเด่น ลอกเลียนได้ยาก พัฒนาบุคลากรและผู้ประกอบการท่องเที่ยวให้เป็นมืออาชีพ รักษามาตรฐานการให้บริการ จัดทำแผนที่ท่องเที่ยวให้ท่องเที่ยวได้ตลอดทั้งปี พัฒนาระบบโลจิสติกส์ขนถ่ายนักท่องเที่ยวอย่างเป็นระบบไปสู่แหล่งท่องเที่ยวดูแลความปลอดภัยและสุขลักษณะให้นักท่องเที่ยว

3) พัฒนาและส่งเสริมการท่องเที่ยววิถีชีวิตลุ่มน้ำโขง ในพื้นที่จังหวัดเลย หนองคาย บึงกาฬ นครพนม มุกดาหาร อ่างนาจเจริญ อุบลราชธานี และสกลนคร และพัฒนาเส้นทางเชื่อมโยงแหล่งท่องเที่ยวกับประเทศเพื่อนบ้าน อาทิ สี่เหลี่ยมวัฒนธรรมล้านช้าง เลย-อุดรธานี-หนองบัวลำภู-หนองคาย-สปป.ลาว โดยพัฒนาแหล่งท่องเที่ยว สินค้าและบริการ ให้สอดคล้องกับกระแสนิยมการท่องเที่ยวเชิงวัฒนธรรมของสองฝั่งโขง พัฒนากิจกรรมการท่องเที่ยวให้มีความหลากหลาย อาทิ การท่องเที่ยว/พักผ่อน ชมทัศนียภาพและวิถีชีวิตลุ่มน้ำโขง (Leisure/Lifestyle) การท่องเที่ยวด้วยจักรยานและการเดินทางแบบคาราวาน (Cycling/Caravan Tours) การท่องเที่ยวเชิงมหกรรม (Festivals/Events) เป็นต้น พัฒนาเชื่อมโยงถนนระหว่างแหล่งท่องเที่ยว พัฒนาท่าเรือและการท่องเที่ยวทางน้ำให้ได้มาตรฐานความปลอดภัย ส่งเสริมการบริหารจัดการที่เกิดจากชุมชนเพื่อสร้างงานและรายได้ เน้นพัฒนาผู้ประกอบการด้านการจัดการและทักษะทางภาษาเพื่อรองรับนักท่องเที่ยว

4) พัฒนาและส่งเสริมการท่องเที่ยวยุคก่อนประวัติศาสตร์ ในจังหวัดขอนแก่น กาฬสินธุ์ อุดรธานี หนองบัวลำภู และชัยภูมิ โดยพัฒนาแหล่งท่องเที่ยวและพิพิธภัณฑ์ให้เป็นแหล่งเรียนรู้เชิงสร้างสรรค์และมีชีวิต ออกแบบการจัดแสดง จัดนิทรรศการ มัลติมีเดีย หรือกิจกรรมต่างๆ ให้ผู้ชมมีส่วนร่วมมีความสนุกสนาน (play and learn) ทั้งภาษาไทยและต่างประเทศเพื่อขยายฐานนักท่องเที่ยวที่สนใจศึกษาวิวัฒนาการของภาคตั้งแต่ยุคก่อนประวัติศาสตร์จนถึงปัจจุบัน ปลุกฝังให้เกเข้าพิพิธภัณฑ์ผ่านกิจกรรมทัศนศึกษาของโรงเรียนและนันทนาการของครอบครัว พัฒนาคู่มือ/บริการ/ของที่ระลึก ปรับปรุงสิ่งอำนวยความสะดวกในแหล่งท่องเที่ยวให้ได้มาตรฐาน โฆษณาประชาสัมพันธ์อย่างต่อเนื่อง พัฒนาระบบขนส่งสาธารณะเข้าสู่แหล่งท่องเที่ยวเพื่อให้เข้าถึงได้ง่ายและกลับมาได้บ่อยครั้ง

5) พัฒนาและส่งเสริมการท่องเที่ยวเชิงกีฬาในพื้นที่จังหวัดบุรีรัมย์ ศรีสะเกษ นครราชสีมา โดยส่งเสริมและสนับสนุนอุตสาหกรรมการกีฬาให้ครอบคลุมทุกมิติ เพื่อสร้างมูลค่าเพิ่มทั้งจากการกีฬาและธุรกิจที่เกี่ยวข้อง อาทิ ธุรกิจการแข่งขันต่างๆ การผลิตอุปกรณ์/ชุดกีฬา/ของที่ระลึก สนามแข่งขัน อาหารเสริมและเครื่องดื่ม โรงแรม ร้านอาหาร การเดินทางและขนส่ง ประกันภัย สถาบันพัฒนากีฬาอาชีพทุกระดับ เป็นต้น ส่งเสริมการศึกษาใน ด้านเวชศาสตร์การกีฬา วิทยาศาสตร์การกีฬา และการบริหารจัดการธุรกิจกีฬา เพื่อผลิตบุคลากรเพื่อรองรับการขยายตัวของอุตสาหกรรมกีฬา สนับสนุนการจัดมหกรรมกีฬานานาชาติรวมทั้งส่งเสริมกิจกรรมทางการตลาดและการประชาสัมพันธ์เพื่อสร้างการรับรู้ให้กับนักท่องเที่ยว

6) พัฒนาและส่งเสริมการท่องเที่ยวธรรมชาติในจังหวัดชัยภูมิ เลย นครราชสีมา อุบลราชธานี โดยส่งเสริมการท่องเที่ยวที่คำนึงถึงขีดความสามารถในการรองรับของระบบนิเวศน์เพื่อให้เกิดความสมดุลและยั่งยืน มุ่งเน้นนักท่องเที่ยวคุณภาพเพื่อให้อุตสาหกรรมท่องเที่ยวที่มุ่งเน้นให้เกิดความคุ้มค่าต่อประสบการณ์มากกว่าการท่องเที่ยวที่คุ้มค่าเงิน สนับสนุนคนไทยเดินทางท่องเที่ยวในพื้นที่มากขึ้น รวมทั้งให้ความรู้นักท่องเที่ยวในการอนุรักษ์ทรัพยากรธรรมชาติ

7) พัฒนาแหล่งท่องเที่ยวและสิ่งอำนวยความสะดวกให้ได้มาตรฐาน ดูแลความปลอดภัยให้นักท่องเที่ยว ประชาสัมพันธ์การท่องเที่ยว และพัฒนาเส้นทางท่องเที่ยวที่เชื่อมโยงในลักษณะเครือข่ายเพื่อกระจายนักท่องเที่ยวจากเมืองหลักไปสู่ชุมชนและท้องถิ่น เชื่อมโยงกิจกรรมการท่องเที่ยวระหว่างภาคเอกชนกับชุมชนและท้องถิ่น ทั้งในประเทศและกับประเทศเพื่อนบ้าน ที่สอดคล้องกับความต้องการของนักท่องเที่ยว รวมทั้งพัฒนาทักษะฝีมือบุคลากรในภาคบริการและการท่องเที่ยว จัดฝึกอบรมมัคคุเทศก์ด้านภาษาต่างประเทศ นอกจากนี้พัฒนาสินค้า OTOP สินค้าวิสาหกิจชุมชน ของที่ระลึก ร้านอาหาร ที่พักให้มีคุณภาพดี ส่งเสริมการท่องเที่ยวเฉพาะกลุ่มตามความสนใจของนักท่องเที่ยว รวมถึงระบบการจัดการสิ่งแวดล้อมในแหล่งท่องเที่ยว

(5) ยุทธศาสตร์ที่ 5 ใช้โอกาสจากการพัฒนาโครงข่ายคมนาคมขนส่งที่เชื่อมโยงพื้นที่เศรษฐกิจหลักภาคกลางและพื้นที่ระเบียงเศรษฐกิจภาคตะวันออก (EEC) เพื่อพัฒนาเมือง และพื้นที่เศรษฐกิจใหม่ๆ ของภาค

แนวทางการพัฒนา

1) เร่งพัฒนาโครงสร้างพื้นฐานขนาดใหญ่ที่เชื่อมโยงภาคกับพื้นที่เศรษฐกิจหลักภาคกลางและพื้นที่ระเบียงเศรษฐกิจภาคตะวันออก (EEC) ให้แล้วเสร็จตามแผนแม่บทภายใต้ยุทธศาสตร์ชาติ อาทิ แผนการพัฒนารถไฟความเร็วสูง ช่วงนครราชสีมา-หนองคาย โครงข่ายรถไฟทางคู่ ช่วงขอนแก่น-หนองคาย ช่วงจระ-อุบลราชธานี โครงการทางหลวงพิเศษระหว่างเมืองและทางพิเศษช่วงระเบียงเศรษฐกิจ EWEC ด้านตะวันออก

2) เร่งพัฒนาโครงข่ายระบบการคมนาคมขนส่งภายในภาคให้เป็นระบบที่สมบูรณ์ อาทิ การพัฒนารถไฟสายใหม่ (บ้านไผ่-นครพนม) โครงการพัฒนาท่าอากาศยาน ให้สามารถรองรับปริมาณความต้องการเดินทางและขนส่งสินค้าทางอากาศที่เพิ่มขึ้น (อุดรธานี อุบลราชธานี บุรีรัมย์ ร้อยเอ็ด นครราชสีมา ขอนแก่น เลย และสกลนคร) และขยายถนน 4 ช่องจราจรเพื่อเพิ่มประสิทธิภาพทางหลวง

3) พัฒนาเมืองขอนแก่นให้เป็นศูนย์กลางเศรษฐกิจ การค้า การลงทุน การบริการสุขภาพและศูนย์กลางการศึกษา โดยจัดทำแผนแม่บทพื้นที่ศูนย์กลางความเจริญ เช่น เขตอุตสาหกรรมเชิงนิเวศน์ เขตนวัตกรรม พื้นที่อนุรักษ์มรดกทางวัฒนธรรม และพื้นที่เปิดโล่ง เป็นต้น พัฒนาและปรับปรุงโครงสร้างพื้นฐานเชื่อมโยงกับระบบโครงสร้างพื้นฐานหลักที่เชื่อมโยงระหว่างภาค เร่งรัดพัฒนาระบบขนส่งรางเบาเมืองขอนแก่นพร้อมทั้งส่งเสริมระบบขนส่งสาธารณะในเมืองให้เชื่อมโยงระหว่างเมืองและระบบขนส่งอื่น

4) พัฒนาพื้นที่รอบสถานีขนส่งระบบรางในเมืองที่มีศักยภาพที่สำคัญ อาทิ เมืองขอนแก่น เมืองนครราชสีมา และเมืองอุบลราชธานี โดยพัฒนาพื้นที่ในรูปแบบเมืองกระชับ ให้มีการใช้ประโยชน์ที่ดินแบบผสมผสานทั้งการทำงาน การอยู่อาศัย และการนันทนาการล้อมรอบสถานีขนส่งและพัฒนาพื้นที่บริเวณเมืองชายแดนที่มีศักยภาพ รวมทั้งบริเวณใกล้พื้นที่เขตเศรษฐกิจพิเศษชายแดน อาทิ นครพนม หนองคาย มุกดาหาร ให้มีความพร้อมสำหรับรองรับกิจกรรมทางเศรษฐกิจและสังคมที่เชื่อมโยงกับประเทศเพื่อนบ้าน และเป็นศูนย์กลางความเจริญในการกระจายความเจริญไปยังพื้นที่โดยรอบ

5) พัฒนาอุตสาหกรรมต่อเนื่องจากการพัฒนาระบบคมนาคม โดยพัฒนาและยกระดับความเชี่ยวชาญของผู้ประกอบการอุตสาหกรรมซ่อมบำรุงและผลิตชิ้นส่วนอากาศยานและระบบรางที่ได้มาตรฐานและเป็นที่ยอมรับในระดับสากล พัฒนากำลังแรงงานและนวัตกรรมเพื่อเตรียมความพร้อมรองรับการพัฒนาอุตสาหกรรมการบินในจังหวัดนครพนม อุตสาหกรรมระบบรางในจังหวัดขอนแก่น และพัฒนาสถานีขนส่งสินค้าในจังหวัดขอนแก่น นครราชสีมา และอุดรธานี

(6) ยุทธศาสตร์ที่ 6 พัฒนาความร่วมมือและใช้ประโยชน์จากข้อตกลงกับประเทศเพื่อนบ้าน ในการสร้างความเข้มแข็งทางเศรษฐกิจตามแนวชายแดนและแนวระเบียงเศรษฐกิจ

แนวทางการพัฒนา

1) พัฒนาด่านชายแดน โดยพัฒนาโครงสร้างพื้นฐานบริเวณด่านศุลกากรให้เพียงพอสนับสนุนการจัดการด่านพรมแดนแบบเบ็ดเสร็จ CIQ (Customs/Immigration/Quarantine) ให้ได้มาตรฐานสากล เร่งเชื่อมต่อระบบสารสนเทศภายในและระหว่างหน่วยงานเพื่อสามารถให้บริการ ณ จุดเดียว (National Single Window) เพิ่มอัตรากำลังเจ้าหน้าที่ให้เพียงพอ พัฒนาสิ่งอำนวยความสะดวกบริเวณจุดผ่อนปรนการค้าชายแดนที่มีศักยภาพ

2) พัฒนาโครงสร้างพื้นฐานเชื่อมโยงชายแดน โดยเร่งก่อสร้างสะพานมิตรภาพไทย-ลาว แห่งที่ 5 (บึงกาฬ-ปากซัน) พัฒนาเส้นทางใหม่เชื่อมโยงบึงกาฬ-อุดรธานี และรถไฟความเร็วสูงเพื่อเชื่อมโยงโครงข่ายเส้นทางคมนาคมระหว่างไทย ลาว เวียดนาม และจีนให้มีความสะดวก ประหยัดเวลาและค่าใช้จ่ายในการเดินทาง

3) พัฒนาพื้นที่เขตพัฒนาเศรษฐกิจพิเศษชายแดน มุกดาหาร นครพนม และหนองคาย เพื่อเสริมศักยภาพในการลงทุนและสร้างความร่วมมือกับประเทศเพื่อนบ้านในการพัฒนาเศรษฐกิจชายแดน พร้อมทั้งเร่งรัดการดำเนินงานโครงการและมาตรการสำคัญในเขตเศรษฐกิจพิเศษ ให้มีความพร้อมด้านโครงสร้างพื้นฐาน และบริการ CIQ ที่ได้มาตรฐานสากล

(1.3.2) แผนพัฒนากลุ่มจังหวัดภาคตะวันออกเฉียงเหนือตอนกลาง

กลุ่มจังหวัดภาคตะวันออกเฉียงเหนือตอนกลาง ได้กำหนดแผนยุทธศาสตร์การพัฒนากลุ่มจังหวัด พ.ศ.2561-2564 เพื่อใช้เป็นกรอบแนวทางของการพัฒนากลุ่มจังหวัด ภายใต้ผลการวิเคราะห์สภาพแวดล้อมศักยภาพบริบทของการพัฒนาที่ผ่านมาและในอนาคตรวมทั้งสภาพของปัญหาและความต้องการของประชาชนโดยมียุทธศาสตร์การพัฒนากลุ่มจังหวัดภาคตะวันออกเฉียงเหนือตอนกลาง ดังนี้

วิสัยทัศน์

“ศูนย์กลางอุตสาหกรรมแปรรูปการเกษตร เชื่อมโยงการบริการ การท่องเที่ยวโลจิสติกส์ และส่วนภูมิภาคผู้นำโขง”

เป้าประสงค์ เชิงวิสัยทัศน์

เพื่อก้าวไปสู่วิสัยทัศน์และการพัฒนากลุ่มจังหวัดที่พึงปรารถนาในระยะยาว 4 ปี จากเป้าหมายหลักในการพัฒนากลุ่มจังหวัดไว้ ดังนี้

- 1) เพิ่มมูลค่าผลิตภัณฑ์มวลรวมกลุ่มจังหวัด
- 2) เพิ่มผลิตภาพการผลิตพืชเศรษฐกิจหลักให้ได้มาตรฐาน
- 3) เพิ่มรายได้จากการท่องเที่ยวของกลุ่มจังหวัด

ตัวชี้วัด

- 1) ร้อยละที่เพิ่มขึ้นของผลิตภัณฑ์มวลรวมกลุ่มจังหวัด
- 2) อัตราการขยายตัวรายได้การท่องเที่ยวของกลุ่มจังหวัดที่เพิ่มขึ้น

ประเด็นยุทธศาสตร์กลยุทธ์ แนวทางการพัฒนา

ยุทธศาสตร์ที่ 1 การพัฒนาศักยภาพการผลิตการเกษตรและอุตสาหกรรมแปรรูปการเกษตรที่เป็นมิตร ต่อสิ่งแวดล้อม

1) เป้าประสงค์

- 1.1) เพิ่มคุณภาพผลผลิตทางการเกษตรให้ได้มาตรฐาน
- 1.2) พัฒนาคุณภาพผลิตภัณฑ์แปรรูปการเกษตรรูป

2) ตัวชี้วัดรายยุทธศาสตร์

- 2.1) ร้อยละของผลิตภัณฑ์มวลรวมภาคอุตสาหกรรมที่เพิ่มขึ้น
- 2.2) ร้อยละของผลิตภัณฑ์มวลรวมภาคการเกษตรที่เพิ่มขึ้น
- 2.3) ร้อยละของจำนวนแปลง ฟาร์มที่ได้รับการรับรอง GAP ที่เพิ่มขึ้น

3) กลยุทธ์และแนวทางการพัฒนา

- 3.1) เพิ่มประสิทธิภาพและมาตรฐานการผลิต
- 3.2) พัฒนาและสร้างมูลค่าเพิ่มสินค้าพืชเศรษฐกิจ
- 3.3) เพิ่มประสิทธิภาพการบริหารจัดการหน้า

ยุทธศาสตร์ที่ 2 การพัฒนาขีดความสามารถทางการแข่งขันด้านการค้าการบริการ และโลจิสติกส์

1) เป้าประสงค์

- 1.1) เพิ่มมูลค่าการค้าและการบริการกลุ่มจังหวัด
- 1.2) เพิ่มผลิตภาพแรงงานในกลุ่มจังหวัด

2) ตัวชี้วัดรายยุทธศาสตร์

- 2.1) ร้อยละที่เพิ่มขึ้นของผลิตภัณฑ์มวลรวมภาคการค้าและบริการกลุ่มจังหวัด
- 2.2) ร้อยละที่เพิ่มขึ้นของผลิตภาพแรงงาน

3) กลยุทธ์และแนวทางการพัฒนา

- 3.1) พัฒนาศักยภาพSMEsและเครือข่ายผู้ประกอบการ
- 3.2) พัฒนาและเชื่อมโยงโครงข่ายคมนาคมเพื่อเพิ่มประสิทธิภาพระบบโลจิสติกส์
- 3.3) พัฒนาคุณภาพฝีมือแรงงานและเพิ่มทักษะแก่ผู้ประกอบการ
- 3.4) พัฒนาระบบการตลาดผลิตภัณฑ์กลุ่มจังหวัด

ยุทธศาสตร์ที่ 3 การเพิ่มศักยภาพการท่องเที่ยวอย่างครบวงจร

1) เป้าประสงค์

- 1.1) เพิ่มรายได้จากการท่องเที่ยวและผลิตภัณฑ์ที่เกี่ยวข้องเนื่องเพิ่มขึ้น

2) ตัวชี้วัดรายยุทธศาสตร์

- 2.1) รายได้จากการท่องเที่ยวของกลุ่มจังหวัดที่เพิ่มขึ้น
- 2.2) มูลค่าการจำหน่ายผลิตภัณฑ์ใหม่ที่เพิ่มขึ้น

3) กลยุทธ์และแนวทางการพัฒนา

- 3.1) พัฒนาศักยภาพแหล่งท่องเที่ยวและเชื่อมโยงกับผลิตภัณฑ์ชุมชน
- 3.2) พัฒนาเครือข่ายอุตสาหกรรมการท่องเที่ยวและบริการ
- 3.3) ส่งเสริมกิจกรรมและประชาสัมพันธ์การท่องเที่ยวกลุ่มจังหวัด
- 3.4) พัฒนาและยกระดับใหม่ให้เป็นศูนย์กลางแฟชั่นผ้าไหมในภูมิภาค

(1.3.3) แผนพัฒนาจังหวัดร้อยเอ็ด (พ.ศ.2566-2570)

1. วิสัยทัศน์จังหวัดร้อยเอ็ด

“เป็นแหล่งผลิตข้าวหอมมะลิคุณภาพสูง ท่องเที่ยววัฒนธรรมอีสานและเมืองสุขภาพ ในปี พ.ศ.2564”

2. พันธกิจ

2.1 ส่งเสริมและพัฒนากระบวนการผลิตข้าวหอมมะลิเพื่อสร้างมูลค่าเพิ่มด้วยนวัตกรรม เพิ่มศักยภาพการบริหารทรัพยากรและสินค้าการเกษตรเพื่อเป็นเกษตรปลอดภัย เกษตรอินทรีย์ เป็นมิตรต่อสิ่งแวดล้อม และเป็นแหล่งผลิตอาหารปลอดภัย

2.2 พัฒนาให้จังหวัดเป็นศูนย์กลางการท่องเที่ยว การค้า การลงทุน เชื่อมโยงการบริการสินค้าผลิตภัณฑ์ชุมชน รวมทั้งวัฒนธรรมอีสาน ค่านิยม และประเพณีที่ดีงาม สามารถผสมผสานกับการเปลี่ยนแปลงของสังคมสมัยใหม่ได้อย่างกลมกลืน

2.3 พัฒนาคนให้มีคุณภาพ สร้างโอกาส สร้างอาชีพ รายได้ให้ภาคประชาสังคม และส่งเสริมให้มีการดำเนินชีวิตตามแนวทางหลักปรัชญาของเศรษฐกิจพอเพียง ยกระดับคุณภาพชีวิตให้มีความมั่นคง มั่งคั่ง ยั่งยืน เพื่อสร้างภูมิคุ้มกันให้สามารถรองรับการเปลี่ยนแปลงอย่างมีประสิทธิภาพ

2.4 อนุรักษ์และฟื้นฟูทรัพยากรธรรมชาติและสิ่งแวดล้อมให้มีคุณภาพ

2.5 สร้างความมั่นคงภายในและส่งเสริมการให้บริการภาครัฐอย่างทั่วถึงและเป็นธรรม

3. เป้าประสงค์รวม

3.1 ข้าวหอมมะลิและผลิตภัณฑ์ข้าวหอมมะลิมูลค่าสูงและได้มาตรฐาน สามารถแข่งขันได้

3.2 ประชาชนมีสุขภาวะที่ดี หลุดพ้นความยากจน พึ่งตนเองได้

4. ประเด็นยุทธศาสตร์

ยุทธศาสตร์ที่ 1 เพิ่มศักยภาพการผลิตข้าวหอมมะลิและสินค้าเกษตร มาตรฐานเกษตรอินทรีย์และอาหารปลอดภัย

เป้าประสงค์

1. เพื่อสร้างมูลค่าเพิ่มข้าวหอมมะลิและสินค้าเกษตร มาตรฐานเกษตรอินทรีย์ อาหารปลอดภัย

2. เพิ่มมูลค่าผลิตภัณฑ์มวลรวมภาคการเกษตรของจังหวัดเติบโตเพิ่มขึ้น

ตัวชี้วัด

1. ผลผลิตข้าวหอมมะลิเฉลี่ยต่อไร่เพิ่มขึ้น (10 กิโลกรัมต่อไร่)

2. อัตราการขยายตัวมูลค่าผลผลิตภาคการเกษตร (ร้อยละ 2 ต่อปี)

3. ร้อยละของจำนวนแปลงฟาร์มเป้าหมายที่ปลูกข้าวหอมมะลิและสินค้าเกษตรได้รับมาตรฐานเกษตรปลอดภัย/เกษตรอินทรีย์ (ร้อยละ 60)

4. พื้นที่การเกษตรแบบแปลงใหญ่ได้รับการส่งเสริมและพัฒนาเพิ่มขึ้น 50 แปลง

5. ร้อยละของหมู่บ้านมีตลาดสินค้าเกษตรชุมชนในปี 2564 (ร้อยละ 50)

กลยุทธ์

1. พัฒนาพื้นที่ทุ่งกุลาร้องไห้และพื้นที่ที่มีศักยภาพของจังหวัดเป็นแหล่งผลิตข้าวหอมมะลิคุณภาพสูงภายใต้ มาตรฐานเกษตรปลอดภัยและอินทรีย์

2. ส่งเสริมและปรับเปลี่ยนพื้นที่นาให้เหมาะสมไปสู่สินค้าเกษตรชนิดใหม่ เกษตรทางเลือก

3. พัฒนาศักยภาพกระบวนการผลิตสินค้าเกษตร และแปรรูป ด้วยเทคโนโลยีและนวัตกรรมภายใต้เกษตรอินทรีย์ สอดคล้องกับความต้องการของตลาด

4. ส่งเสริมและพัฒนาเกษตรกร และสถาบันเกษตรกรให้พึ่งตนเองได้ตามหลักปรัชญาของเศรษฐกิจพอเพียง

5. ส่งเสริมตลาดสินค้าเกษตรในท้องถิ่นและตลาดอิเล็กทรอนิกส์อย่างทั่วถึง
ยุทธศาสตร์ที่ 2 ยกระดับการท่องเที่ยว การบริการ การค้า และการลงทุน

เป้าประสงค์

1. เป็นศูนย์กลางการท่องเที่ยว การบริการ การค้า และการลงทุน
2. เศรษฐกิจดี และมีอัตราการขยายตัวมูลค่าผลิตภัณฑ์มวลรวมของภาคนอกการเกษตรของจังหวัดเพิ่มขึ้น

ตัวชี้วัด

1. มูลค่าการค้าและการลงทุนเพิ่มขึ้น (ร้อยละ 2 ต่อปี)
2. รายได้จากการท่องเที่ยวของจังหวัดเพิ่มขึ้น (ร้อยละ 5 ต่อปี)
3. อัตราการขยายตัวภาคบริการเพิ่มขึ้น (ร้อยละ 2 ต่อปี)
4. รายได้จากการจำหน่ายสินค้า OTOP เพิ่มขึ้น (ร้อยละ 10 ต่อปี)

กลยุทธ์

1. พัฒนาแหล่งท่องเที่ยวให้ได้มาตรฐาน และส่งเสริมกิจกรรมท่องเที่ยวและงานประเพณีวัฒนธรรมอีสานต่อเนื่องทั้งปี

2. พัฒนาระบบโครงสร้างพื้นฐาน การคมนาคมขนส่ง และระบบโลจิสติกส์ให้ได้มาตรฐาน
3. ส่งเสริมตลาดการค้า การลงทุน อุตสาหกรรมสร้างสรรค์ จัดบริการสุขภาพ (Medical Hub)
4. พัฒนาผู้ประกอบการและเศรษฐกิจชุมชน และพัฒนา SMEs เพื่อการค้าและส่งออก

ยุทธศาสตร์ที่ 3 พัฒนาและเสริมสร้างศักยภาพคน และสังคมให้เข้มแข็ง

เป้าประสงค์

1. เพื่อให้คนได้รับการพัฒนาเหมาะสมตามวัย มีคุณภาพ เป็นคนดีคนเก่ง มีอาชีพมีรายได้
2. คนมีสุขภาพที่ดี สังคมเข้มแข็ง

ตัวชี้วัด

1. ร้อยละของเด็กและเยาวชนได้รับการเรียนรู้ พัฒนาทักษะชีวิตตามเกณฑ์มาตรฐานการศึกษาระดับพื้นฐาน (ร้อยละ 100)

2. ใควัยของเด็ก เยาวชน อายุ 6 – 15 ปี เฉลี่ยเพิ่มขึ้นในปี พ.ศ.2564 เท่ากับ 101
3. อัตราการตายของผู้ที่เป็นโรคหัวใจและหลอดเลือด มะเร็ง เบาหวาน และทางเดินหายใจ ร้อยละลดลง ร้อยละ 20
4. ร้อยละของผลิตภาพแรงงานจังหวัดเพิ่มขึ้น ร้อยละ 2 ต่อปี
5. ร้อยละของผู้อายุเข้าสู่ระบบการเตรียมความพร้อมเข้าสู่สังคมผู้สูงอายุ (ร้อยละ 95)
6. ร้อยละของครัวเรือนยากจนเป้าหมายที่มีรายได้ต่ำกว่าเกณฑ์ จปฐ. ลดลง (ร้อยละ 80)

กลยุทธ์

1. ยกระดับคุณภาพการศึกษาและการเรียนรู้ให้มีคุณภาพเท่าเทียมและทั่วถึง
2. สร้างเสริมให้คนมีสุขภาพที่ดีและสร้างเมืองสุขภาพ
3. สร้างความเสมอภาครองรับสังคมผู้สูงอายุ และจัดสวัสดิการสังคมให้มีคุณภาพ
4. พัฒนาและยกระดับผลิตภาพแรงงาน
5. แก้ไขปัญหาความยากจน ลดความเหลื่อมล้ำทางด้านเศรษฐกิจและสังคม

ยุทธศาสตร์ที่ 4 สร้างความสมดุลทรัพยากรธรรมชาติและสิ่งแวดล้อมให้มีคุณภาพและยั่งยืน

เป้าประสงค์

1. เกษตรมีน้ำใช้เพื่อการเกษตรเพียงพอตลอดทั้งปี
2. ดินความอุดมสมบูรณ์ สร้างความสมดุลแก่ระบบนิเวศน์ เพื่อรองรับการเปลี่ยนแปลงของสภาพภูมิอากาศ

ตัวชี้วัด

1. ร้อยละของหมู่บ้านมีน้ำใช้เพื่อการเกษตรเพียงพอตลอดทั้งปี (ร้อยละ 95 ต่อปี)
2. พื้นที่ป่าไม้เพิ่มขึ้น (จำนวน 600 ไร่/ปี)
3. ชยะมูลฝอยชุมชนและของเสียอันตรายชุมชนได้รับการจัดการอย่างถูกต้อง ร้อยละ 15
4. ครัวเรือนมีการใช้พลังงานทดแทนเพิ่มขึ้นต่อปี ร้อยละ 0.5

กลยุทธ์

1. พัฒนาแหล่งน้ำ และเพิ่มประสิทธิภาพบริหารจัดการน้ำเพื่อการพัฒนาที่ยั่งยืน
2. ฟื้นฟูป่าไม้ให้อุดมสมบูรณ์และรักษาความหลากหลายทางชีวภาพในพื้นที่ต้นน้ำและป่าชุมชน
3. บริหารจัดการแก้ไขปัญหาขยะอย่างเป็นระบบและแก้ไขปัญหาสิ่งแวดล้อมอื่นๆ ให้มีคุณภาพ
4. พัฒนาและใช้พลังงานที่เป็นมิตรต่อสิ่งแวดล้อม

ยุทธศาสตร์ที่ 5 รักษาความมั่นคงภายใน และการบริหารจัดการภาครัฐ

เป้าประสงค์

ประชาชนมีความมั่นคง ปลอดภัยในชีวิตและทรัพย์สิน ได้รับบริการจากหน่วยงานภาครัฐด้วยความเสมอภาคและเป็นธรรม

ตัวชี้วัด

1. ร้อยละของจำนวนคดีอาชญากรรมในคดี 5 กลุ่ม จับกุมผู้กระทำผิด (ร้อยละ 85)
2. จำนวนหมู่บ้านสีขาวปลอดยาเสพติด (ร้อยละ 95)
3. อัตราผู้เสียชีวิตจากอุบัติเหตุจากรถทางบกลดลง 2 คนต่อประชากรหนึ่งแสนคนต่อปี
4. ร้อยละของระดับความพึงพอใจของผู้รับบริการต่อหน่วยงานภาครัฐ (ร้อยละ 90)

กลยุทธ์

1. เสริมสร้างการมีส่วนร่วมด้านความมั่นคงภายในให้มีประสิทธิภาพ
2. ป้องกันและปราบปรามปัญหาอาชญากรรม ปัญหายาเสพติด
3. เพิ่มศักยภาพการเตรียมความพร้อมรองรับการเกิดอุบัติเหตุภัยทางธรรมชาติ
4. เพิ่มประสิทธิภาพและพัฒนาสมรรถนะบุคลากรและการให้บริการภาครัฐ

1.4 ยุทธศาสตร์การพัฒนาขององค์กรปกครองส่วนท้องถิ่นในเขตจังหวัดร้อยเอ็ด(พ.ศ. 2561-2564)

วิสัยทัศน์ “เป็นท้องถิ่นที่มีการพัฒนาอย่างยั่งยืนเพื่อประโยชน์สุขของประชาชน”

พันธกิจ

1. ส่งเสริมการพัฒนาโครงสร้างพื้นฐานให้ได้มาตรฐาน เพื่อสร้างโอกาส สร้างอาชีพ รายได้ยกระดับคุณภาพชีวิตให้มีความมั่นคง
2. ส่งเสริมการสร้างภูมิคุ้มกันให้สามารถรองรับการเปลี่ยนแปลงอย่างมีประสิทธิภาพ
3. ประสานพลังทุกภาคส่วนในการขับเคลื่อนการพัฒนาจากภายในท้องถิ่น

เป้าประสงค์รวม

1. ท้องถิ่นมีความมั่นคง ประชาชนมีคุณภาพชีวิตที่ดี
2. ประโยชน์สุขของประชาชนอย่างยั่งยืน

ประเด็นยุทธศาสตร์ที่ 1 พัฒนาเชื่อมโยงเครือข่ายโครงสร้างพื้นฐาน

เป้าประสงค์

1. ท้องถิ่นมีสาธารณูปโภค สาธารณูปการที่ได้มาตรฐานและเป็นมิตรกับสิ่งแวดล้อม

ตัวชี้วัด

1. จำนวนโครงสร้างพื้นฐานที่ได้มาตรฐานเพิ่มขึ้น (จำนวน 20 แห่ง/ปี)
2. จำนวนชลประทานเพื่อการเกษตรเพิ่มขึ้น (จำนวน 20 แห่ง/ปี)
3. จำนวนทรัพยากรธรรมชาติ และสิ่งแวดล้อมได้รับการฟื้นฟู (จำนวน 20 แห่ง/ปี)
4. จำนวนสถานที่กำจัดขยะมูลฝอยและสิ่งปฏิกูลเพิ่มขึ้นอย่างถูกหลักสุขาภิบาล(20 แห่ง/ปี)

กลยุทธ์

1. พัฒนาโครงสร้างพื้นฐานที่เป็นระบบและได้มาตรฐาน
2. บริหารจัดการน้ำ พัฒนาชลประทานและเขตไฟฟ้าเพื่อการเกษตรให้ครอบคลุมทุกพื้นที่
3. พัฒนาด้านผังเมือง การควบคุมอาคาร กำจัดขยะมูลฝอย สิ่งปฏิกูล น้ำเสีย การป้องกัน

และบรรเทาสาธารณภัย

4. บำรุงรักษาป่าและน้ำอย่างยั่งยืน การบริหารจัดการทรัพยากรธรรมชาติ และสิ่งแวดล้อม เพื่อให้มีระบบนิเวศน์ ที่เหมาะสม โดยการบูรณาการของทุกภาคส่วนที่เกี่ยวข้อง

ประเด็นยุทธศาสตร์ที่ 2 สร้างความเข้มแข็งของครอบครัว ชุมชน และสังคม

เป้าประสงค์

1. พลเมืองมีคุณภาพ มีงานทำ มีรายได้เพียงพอต่อการดำรงชีพ
2. ชุมชนในท้องถิ่นเป็นสังคมที่เข้มแข็ง สมานฉันท์ เกื้อกูล เอื้ออาทรต่อกัน

ตัวชี้วัด

1. ร้อยละ100 เด็ก/นักเรียน เยาวชน ได้รับการพัฒนาตามเกณฑ์มาตรฐานการศึกษาขั้นพื้นฐาน
2. ร้อยละ 85 ของประชาชนนำปรัชญาเศรษฐกิจพอเพียงมาดำรงชีวิต
3. ร้อยละ 50 ของแรงงานได้พัฒนาสู่แรงงานมีฝีมือ
4. ร้อยละ 80 ของประชาชนเข้าถึงสวัสดิการด้านสาธารณสุขของรัฐ

กลยุทธ์

1. พัฒนาคนทุกช่วงวัย สร้างสังคมแห่งการเรียนรู้ ด้านการศึกษาทั้งในระบบ และนอกระบบ สืบทอดองค์ความรู้ ศิลปะ วัฒนธรรม จารีตประเพณี ภูมิปัญญาท้องถิ่น
2. พัฒนาประชาชนในจังหวัดให้ดำรงชีวิตอย่างมีความสุข ใช้ชีวิตแบบพอเพียงตามปรัชญา

เศรษฐกิจพอเพียงการนำภูมิปัญญาท้องถิ่นในการดำรงชีวิต การประกอบอาชีพ เพื่อสร้างมูลค่าเพิ่ม ลดต้นทุน ให้กับสินค้าและบริการ สนับสนุนชุมชนต้นแบบ

3. พัฒนาศักยภาพแรงงานทั้งแรงงานในระบบ และแรงงานนอกระบบ แรงงานวิสาหกิจชุมชน ไปสู่แรงงานที่มีความรู้ มีฝีมือ ความเชี่ยวชาญ

4. พัฒนาสวัสดิการสังคม การส่งเสริมและพัฒนาคุณภาพชีวิต สุขอนามัยและสภาพแวดล้อม การป้องกันและระงับการระบาดของโรคติดต่อ ส่งเสริมสุขภาพพลานามัยของประชาชน และการเข้าถึงการรักษาของผู้ด้อยโอกาสทางสังคมและประชาชนทั่วไป

ประเด็นยุทธศาสตร์ที่ 3 พัฒนาที่สมดุลและยั่งยืน

เป้าประสงค์

1. ประชาชนหลุดพ้นปัญหาความยากจน
2. สินค้าการเกษตรของท้องถิ่นมีการเพิ่มมูลค่ามากขึ้น

ตัวชี้วัด

1. ร้อยละ 5 ของการสร้างผลิตภัณฑ์ชุมชนของกลุ่มอาชีพต่างๆ เพิ่มขึ้นต่อปี
2. จำนวนแหล่งท่องเที่ยวใหม่ที่สร้างขึ้น แหล่งท่องเที่ยวทางธรรมชาติเพิ่มขึ้น (20 แห่ง/ปี)
3. ร้อยละ 5 ต่อปีของมูลค่าผลผลิตทางการเกษตร การบริการ การผลิต การค้าเพิ่มขึ้น
4. จำนวนนวัตกรรมทางการเกษตรที่เพิ่มขึ้น (จำนวน 5 โครงการ/ปี)

กลยุทธ์

1. ส่งเสริมการลงทุน ส่งเสริมแนวคิดเศรษฐกิจสร้างสรรค์ให้เกิดขึ้นแก่คนในชุมชนเพื่อเพิ่มมูลค่าผลิตภัณฑ์ชุมชน และมุ่งเน้นให้เกิดการพึ่งพาตนเองตามหลักปรัชญาเศรษฐกิจพอเพียง
2. พัฒนาการท่องเที่ยวของจังหวัดให้เป็นพื้นที่เป้าหมายทางการท่องเที่ยว การสร้างแหล่งท่องเที่ยวใหม่แหล่งท่องเที่ยวทางธรรมชาติ ส่งเสริมกลุ่มอาชีพ การบริการ การผลิต การค้า อุตสาหกรรมการท่องเที่ยวและการบริการของจังหวัด
3. สร้างมูลค่าเพิ่มให้กับผลิตผลทางการเกษตร ผลิตผลของกลุ่มอาชีพต่างๆ ส่งเสริมการใช้ปุ๋ยชีวภาพการลดต้นทุนการผลิต และการใช้พลังงานทดแทน
4. พัฒนากระบวนการผลิตสินค้าการเกษตรด้วยนวัตกรรม ให้เป็นเกษตรปลอดภัยสู่มาตรฐานสากลเกษตรอินทรีย์ เป็นมิตรต่อสิ่งแวดล้อม สร้างนวัตกรรมใหม่เพื่อพัฒนาท้องถิ่น

ประเด็นยุทธศาสตร์ที่ 4 สร้างเสริมสมรรถนะประชาชนและพลังทางสังคม

เป้าประสงค์

1. ภาครัฐ ภาคเอกชน และภาคประชาชนมีความร่วมมือในการพัฒนาท้องถิ่น
2. ท้องถิ่นมีการพัฒนาตามหลักธรรมาภิบาล

ตัวชี้วัด

1. จำนวนประชาชนมีความสำนึกพลเมืองเพิ่มขึ้น (12,000 คน/ปี)
2. ร้อยละ 100 ของการมีส่วนร่วมของพลเมืองในโครงการพัฒนาต่างๆ
3. ร้อยละ 100 ของการตอบสนองความต้องการของประชาชนเพิ่มขึ้น

กลยุทธ์

1. ส่งเสริมประชาธิปไตย สนับสนุนการพัฒนาประชาธิปไตยภาคพลเมือง การพัฒนาศักยภาพผู้นำชุมชน คำนึงถึงหลักนิติธรรม ความโปร่งใส ความรับผิดชอบ ความคุ้มค่า การมีส่วนร่วม คุณธรรมจาก อปท.
2. เสริมสร้างการมีส่วนร่วมของประชาชน เพื่อแก้ไขปัญหา การปฏิรูป และการพัฒนาท้องถิ่นในทุกๆ ด้านอย่างต่อเนื่อง
3. บริหารแบบบูรณาการ และแบบประชารัฐ ให้เกิดผลสัมฤทธิ์ต่อภารกิจของรัฐ

4. สร้างความสงบ ความผาสุก ความมั่นคงในชีวิต การลดความเหลื่อมล้ำในสังคม การสร้างโอกาสในการเข้าถึงหรือได้รับสิทธิและสวัสดิการของรัฐอย่างเท่าเทียมและเป็นธรรม

5. ลดขั้นตอนการปฏิบัติงานขององค์กรปกครองส่วนท้องถิ่นให้มีประสิทธิภาพและเกิดความคุ้มค่าในเชิงภารกิจของรัฐ เพื่อให้ประชาชนได้รับการอำนวยความสะดวกและได้รับการตอบสนองความต้องการ

1.5 ประเทศไทย 4.0 โมเดลเศรษฐกิจใหม่

“ไทยแลนด์ 4.0” เป็นวิสัยทัศน์เชิงนโยบายการพัฒนาเศรษฐกิจของประเทศไทย หรือ “โมเดลพัฒนาเศรษฐกิจของรัฐบาล” ภายใต้การนำของ พลเอกประยุทธ์ จันทร์โอชา นายกรัฐมนตรี และหัวหน้าคณะรักษาความสงบแห่งชาติ (คสช.) ที่เข้ามาบริหารประเทศบนวิสัยทัศน์ที่ว่า “มั่นคง มั่งคั่ง และยั่งยืน” ที่มีภารกิจสำคัญในการขับเคลื่อนปฏิรูปประเทศด้านต่างๆ เพื่อปรับแก้ จัดระบบ ปรับทิศทาง และสร้างหนทางในการพัฒนาประเทศให้เจริญสามารถรับมือกับโอกาส และภัยคุกคามแบบใหม่ๆ ที่เปลี่ยนแปลงอย่างรวดเร็วรุนแรงในศตวรรษที่ 21 ได้ และเป็น เป็นความมุ่งมั่นของนายกรัฐมนตรี ที่ต้องการปรับเปลี่ยนโครงสร้างเศรษฐกิจ ไปสู่ “Value-Based Economy” หรือ “เศรษฐกิจที่ขับเคลื่อนด้วยนวัตกรรม” กล่าวคือ ในปัจจุบัน เรายังติดอยู่ในโมเดลเศรษฐกิจแบบ “ทำมาก ได้น้อย” เราต้องการปรับเปลี่ยนเป็น “ทำน้อย ได้มาก” นั้นหมายถึงการขับเคลื่อนให้เกิดการเปลี่ยนแปลงอย่างน้อยใน 3 มิติสำคัญ คือ

1. เปลี่ยนจากการผลิตสินค้า “โภคภัณฑ์” ไปสู่สินค้าเชิง “นวัตกรรม”
2. เปลี่ยนจากการขับเคลื่อนประเทศด้วยภาคอุตสาหกรรม ไปสู่การขับเคลื่อนด้วยเทคโนโลยี ความคิดสร้างสรรค์ และนวัตกรรม
3. เปลี่ยนจากการเน้นภาคการผลิตสินค้า ไปสู่การเน้นภาคบริการมากขึ้น

“ประเทศไทย 4.0” จึงเป็นการเปลี่ยนผ่านทั้งระบบใน 4 องค์ประกอบสำคัญ คือ

1. เปลี่ยนจากการเกษตรแบบดั้งเดิม (Traditional Farming) ในปัจจุบัน ไปสู่การเกษตรสมัยใหม่ที่เน้นการบริหารจัดการและเทคโนโลยี (Smart Farming) โดยเกษตรกรต้องร่ำรวยขึ้น และเป็นเกษตรกรแบบเป็นผู้ประกอบการ (Entrepreneur)
2. เปลี่ยนจาก Traditional SMEs หรือ SMEs ที่มีอยู่ ที่รัฐต้องให้ความช่วยเหลืออยู่ตลอดเวลา ไปสู่การเป็น Smart Enterprises และ Startups ที่มีศักยภาพสูง
3. เปลี่ยนจาก Traditional Services มีการสร้างมูลค่าค่อนข้างต่ำ ไปสู่ High Value Services
4. เปลี่ยนจากแรงงานทักษะต่ำไปสู่แรงงานที่มีความรู้ ความเชี่ยวชาญ และทักษะสูง

ขับเคลื่อนเศรษฐกิจด้วยนวัตกรรม

“ประเทศไทย 4.0” จึงเป็นการพัฒนา “เครื่องยนต์เพื่อขับเคลื่อนการเติบโตทางเศรษฐกิจชุดใหม่” (New Engines of Growth) ด้วยการแปลง “ความได้เปรียบเชิงเปรียบเทียบ” ของประเทศที่มีอยู่ 2 ด้าน คือ “ความหลากหลายเชิงชีวภาพ” และ “ความหลากหลายเชิงวัฒนธรรม” ให้เป็น “ความได้เปรียบในเชิงแข่งขัน” โดยการเติมเต็มด้วยวิทยาการ ความคิดสร้างสรรค์ นวัตกรรม วิทยาศาสตร์ เทคโนโลยี และการวิจัยและพัฒนา แล้วต่อยอดความได้เปรียบเชิงเปรียบเทียบเป็น “5 กลุ่มเทคโนโลยีและอุตสาหกรรมเป้าหมาย” ประกอบด้วย

1. กลุ่มอาหาร เกษตร และเทคโนโลยีชีวภาพ (Food, Agriculture & Bio-Tech)
2. กลุ่มสาธารณสุข สุขภาพ และเทคโนโลยีทางการแพทย์ (Health, Wellness&Bio-Med)
3. กลุ่มเครื่องมืออุปกรณ์อัจฉริยะ หุ่นยนต์ และระบบเครื่องกลที่ใช้ระบบอิเล็กทรอนิกส์ควบคุม (Smart Devices, Robotics & Mechatronics)

4. กลุ่มดิจิทัล เทคโนโลยีอินเทอร์เน็ตที่เชื่อมต่อและบังคับอุปกรณ์ต่างๆ ปัญญาประดิษฐ์และเทคโนโลยีสมองกลฝังตัว (Digital, IoT, Artificial Intelligence & Embedded Technology)

5. กลุ่มอุตสาหกรรมสร้างสรรค์ วัฒนธรรม และบริการที่มีมูลค่าสูง (Creative, Culture & High Value Services) ทั้ง 5 กลุ่มเทคโนโลยีและอุตสาหกรรมเป้าหมาย จะเป็นแพลตฟอร์มในการสร้าง “New Startups” ต่างๆ มากมาย อาทิ เทคโนโลยีการเกษตร (Agritech) เทคโนโลยีอาหาร (Foodtech) **ในกลุ่มที่ 1** เทคโนโลยีสุขภาพ (Healthtech) เทคโนโลยีการแพทย์ (Meditech) สปา **ในกลุ่มที่ 2** เทคโนโลยีหุ่นยนต์ (Robotech) **ในกลุ่มที่ 3** เทคโนโลยีด้านการเงิน (Fintech) อุปกรณ์เชื่อมต่อออนไลน์โดยไม่ต้องใช้คน (IoT) เทคโนโลยีการศึกษา (Edtech) อี-มาร์เก็ตเพลส (E-Marketplace) อี-คอมเมิร์ซ (E-Commerce) **ในกลุ่มที่ 4** เทคโนโลยีการออกแบบ (Designtech) ธุรกิจไลฟ์สไตล์ (Lifestyle Business) เทคโนโลยีการท่องเที่ยว (Traveltech) การเพิ่มประสิทธิภาพการบริการ (Service Enhancing) **ในกลุ่มที่ 5** เป็นต้น

“ประเทศไทย 4.0” จึงเป็นการถักทอเชื่อมโยงเทคโนโลยีหลักที่ต้นน้ำ เพื่อสร้างความแข็งแกร่งให้กับอุตสาหกรรมเป้าหมายที่อยู่กลางน้ำ และ Startups ต่างๆ ที่อยู่ปลายน้ำ โดยใช้พลัง “ประชารัฐ” ในการขับเคลื่อนผู้มีส่วนร่วมหลักจะประกอบด้วยภาคเอกชน ภาคการเงิน การธนาคาร มหาวิทยาลัย และสถาบันวิจัยต่างๆ โดยเน้นตามความถนัดและจุดเด่นของแต่ละองค์กร และมีภาครัฐเป็นตัวสนับสนุน ตัวอย่างเช่น ในกลุ่มอาหาร เกษตรและเทคโนโลยีชีวภาพ จะมีภาคเอกชน คือ กลุ่มมิตรผล บริษัท ไทยยูเนี่ยน โฟรเซ่นโปรดักส์ และเครือเจริญโภคภัณฑ์ เป็นแกนหลัก โดยมีภาคการเงิน คือ ธนาคารเพื่อการเกษตรและสหกรณ์การเกษตร (ธ.ก.ส.) และธนาคารออมสินสนับสนุนทางการเงิน มีมหาวิทยาลัยเกษตรศาสตร์ และมหาวิทยาลัยที่เน้นการวิจัยในภูมิภาคต่างๆ เป็นแกนนำในการทำวิจัยและพัฒนาเทคโนโลยีใหม่ๆ ร่วมกับมหาวิทยาลัยและสถาบันวิจัยต่างประเทศ อาทิ มหาวิทยาลัย Wageningen ซึ่งเป็นมหาวิทยาลัยวิจัยอันดับหนึ่งของเนเธอร์แลนด์ มหาวิทยาลัย Purdue, UC Davis และ Cornell ซึ่งจะมีภาครัฐคอยให้การสนับสนุน เช่น กระทรวงการคลัง และสำนักงานส่งเสริมการลงทุน (บีโอไอ) ซึ่งหนึ่งในโครงการที่กำลังผลักดันผ่านกระทรวงวิทยาศาสตร์และเทคโนโลยี คือ การจัดตั้งเมืองนวัตกรรมอาหาร (Food Innopolis) เป็นต้น โดยทั้ง 5 กลุ่มเทคโนโลยีหลักและอุตสาหกรรมเป้าหมายใน “ประเทศไทย 4.0” เป็นส่วนหนึ่งของ “10 อุตสาหกรรมแห่งอนาคต” (5 อุตสาหกรรมที่เป็น Extending S-Curve บวก 5 อุตสาหกรรมที่เป็น New S-Curve) ที่รัฐบาลได้ประกาศไปก่อนหน้านี้แล้ว กล่าวคือ ใน “10 อุตสาหกรรมแห่งอนาคต” จะมีบางกลุ่มอุตสาหกรรมและเทคโนโลยีที่ยังต้องพึ่งพิงการลงทุนจากต่างประเทศเป็นหลัก อาทิ อุตสาหกรรมการบิน (Aviation) ส่วนใน 5 กลุ่มเทคโนโลยีหลักและอุตสาหกรรมเป้าหมายใน “ประเทศไทย 4.0” จะเป็นส่วนที่ประเทศไทยต้องการพัฒนาด้วยตนเองเป็นหลัก แล้วค่อยต่อยอดด้วยเครือข่ายความร่วมมือจากต่างประเทศ ซึ่งสอดคล้องกับ “บันได 3 ขั้น” ของ หลักปรัชญาเศรษฐกิจพอเพียง ของ “การพึ่งพาตนเอง พึ่งพากันเอง และรวมกันเป็นกลุ่มอย่างมีพลัง” นั่นเอง

กล่าวโดยสรุป กระบวนทัศน์ในการพัฒนาประเทศ ภายใต้ “ประเทศไทย 4.0” มี 3 ประเด็นที่สำคัญ

- 1) เป็นจุดเริ่มต้นของยุทธศาสตร์ชาติ 20 ปี ในการขับเคลื่อนไปสู่การเป็นประเทศที่มั่นคง มั่งคั่ง และยั่งยืน อย่างเป็นรูปธรรม
- 2) เป็น “Reform in Action” ที่มีผลการผลักดันการปฏิรูปโครงสร้างเศรษฐกิจ การปฏิรูปการวิจัยและการพัฒนา และการปฏิรูปการศึกษาไปพร้อมๆ กัน
- 3) เป็นการผนึกกำลังของทุกภาคส่วนภายใต้แนวคิด “ประชารัฐ” โดยเป็นประชารัฐที่ผนึกกำลังกับเครือข่ายพันธมิตรทางธุรกิจ การวิจัยพัฒนา และบุคลากรระดับโลก ภายใต้หลักปรัชญาเศรษฐกิจพอเพียงของการ “รู้จักเต็ม รู้จักพอ และรู้จักปัน”

1.6 ปรัชญาเศรษฐกิจพอเพียง

“เศรษฐกิจพอเพียง” เป็นปรัชญาที่พระบาทสมเด็จพระเจ้าอยู่หัวทรงมีพระราชดำรัสชี้แนะแนวทางการดำเนินชีวิตแก่พสกนิกรชาวไทยมาโดยตลอดนานกว่า 25 ปีตั้งแต่ก่อนเกิดวิกฤติการณ์ทางเศรษฐกิจ และเมื่อภายหลังได้ทรงเน้นย้ำแนวทางการแก้ไข เพื่อให้รอดพ้นวิกฤติและสามารถดำรงอยู่ได้อย่างมั่นคงและยั่งยืนภายใต้กระแสโลกาภิวัตน์และความเปลี่ยนแปลงต่างๆ

นิยามของความพอเพียง

ความพอประมาณ หมายถึง ความพอดีที่ไม่น้อยเกินไปและไม่มากเกินไปโดยไม่เบียดเบียนตนเองและผู้อื่น เช่น การผลิตและการบริโภคที่อยู่ในระดับพอประมาณ

ความมีเหตุผล หมายถึง การตัดสินใจเกี่ยวกับความพอเพียงนั้น จะต้องเป็นไปอย่างมีเหตุผล โดยพิจารณาจากเหตุปัจจัยที่เกี่ยวข้องตลอดจนคำนึงถึงผลที่คาดว่าจะเกิดขึ้นจากการกระทำนั้นๆ อย่างรอบคอบ

การมีภูมิคุ้มกันที่ดีในตัว หมายถึง การเตรียมตัวให้พร้อมรับผลกระทบ และความเสียหายจากความเปลี่ยนแปลงด้านต่างๆ ที่คาดว่าจะเกิดขึ้นในอนาคตทั้งใกล้และไกล

สร้างและพัฒนาเครือข่ายในการขับเคลื่อน โดยการเชื่อมโยงบุคคลหรือกลุ่มบุคคลที่ดำเนินการเกี่ยวกับเศรษฐกิจพอเพียง เพื่อสร้างแกนนำเครือข่ายขับเคลื่อน ในการสานต่อองค์ความรู้และรวมพลังในการดำเนินกิจกรรมให้ไปในทิศทางเดียวกัน

จัดทำหรือถอดบทเรียนเศรษฐกิจพอเพียง จากกิจกรรมตัวอย่างที่เป็นรูปธรรม (Show Cases/Practices) ในสาขาต่างๆ อาทิ เกษตร อุตสาหกรรม บริการ ระดับบุคคล ครอบครัว ชุมชนธุรกิจ ขนาดเล็ก กลาง ใหญ่ ทั้งที่ประสบความสำเร็จและล้มเหลว โดยชี้ให้เห็นถึงปัจจัยที่ทำให้เกิดความพอเพียงหรือไม่พอเพียง เพื่อใช้เป็นเครื่องมือในการสื่อความหมายเศรษฐกิจพอเพียงในสังคม

พัฒนาแนวคิดให้ชัดเจน โดยสร้างองค์ความรู้เกี่ยวกับการพัฒนาที่มีหลักเศรษฐกิจพอเพียง เป็นปรัชญานำทางสร้างกระบวนการเรียนรู้ร่วมกัน โดยสร้างและเปิดโอกาสให้ประชาชนทุกภาคส่วนได้แลกเปลี่ยนประสบการณ์ที่ผ่านกระบวนการไตร่ตรองและเรียนรู้จากการปฏิบัติ เพื่อตระหนักถึงผลประโยชน์ที่จะได้รับจากการนำหลักปรัชญาเศรษฐกิจพอเพียงไปใช้ในการดำเนินชีวิต ควบคู่ไปกับการเรียนรู้ร่วมกัน

สร้างสื่อเพื่อการเปลี่ยนแปลงที่มีพลัง จากการผลิตความรู้และบทเรียนต่างๆ เพื่อประชาสัมพันธ์และเผยแพร่ให้ประชาชนมีความรู้ความเข้าใจที่ถูกต้อง และเกิดความสนใจโดยเน้นการสร้างการเปลี่ยนแปลงที่เกิดขึ้นแก่กลุ่มเป้าหมายขยายผลไปยังภาคส่วนต่างๆ ในหลากหลายมิติ ให้เกิดกระแสพลังเครือข่ายที่แรงมากพอที่จะทำให้กระแสเศรษฐกิจพอเพียงขยายออกไปเรื่อยๆ ในวงกว้างอย่างเป็นธรรมชาติ

ส่งผลต่อการปรับเปลี่ยนกระบวนทัศน์ในการดำเนินชีวิต โดยประชาชนแต่ละภาคส่วนน้อมรับเศรษฐกิจพอเพียงเป็นปรัชญาในการดำเนินชีวิต

1.7 แผนพัฒนาอำเภอนมไพร 4 ปี (พ.ศ.2561-2564)

วิสัยทัศน์

“นมไพรมุ่งเป็นแหล่งผลิตและจำหน่ายข้าวหอมมะลิชั้นดี คู่กับการพัฒนาระบบชลประทาน พัฒนาคุณภาพคนและผลิตภัณฑ์เพื่อเพิ่มรายได้ ส่งเสริมประเพณีและการท่องเที่ยว เสริมสร้าง คุณภาพชีวิตของประชาชน”

**ประเด็นยุทธศาสตร์ที่ 1 ส่งเสริมและพัฒนาประสิทธิภาพการผลิตภาคการเกษตรให้เข้มแข็ง
กลยุทธ์**

1. พัฒนาการผลิตข้าวเปลือกขาวดอกมะลิ 105 โดยวิธีเกษตรดีที่เหมาะสม : พันธุ์ดี ปุ๋ย
อินทรีย์ สารชีวภาพ น้ำดี เก็บเกี่ยวดี เก็บรักษาดี ตามแนวทางเศรษฐกิจพอเพียง

2. การส่งเสริมการแปรรูปข้าวหอมมะลิ
3. การพัฒนาการตลาดข้าวหอมมะลิ
4. การส่งเสริมการปลูกพืชระยะสั้น
5. การสนับสนุนผลิตภัณฑ์แปรรูปโดยใช้ข้าวหอมมะลิเป็นวัตถุดิบ

**ประเด็นยุทธศาสตร์ที่ 2 พัฒนาความเข้มแข็งผลิตภัณฑ์ชุมชน
กลยุทธ์**

1. พัฒนาผลิตภัณฑ์ชุมชนระดับมาตรฐาน
2. พัฒนาการตลาด/แหล่งจำหน่ายผลิตภัณฑ์ชุมชน
3. การส่งเสริมวิสาหกิจชุมชนให้เข้มแข็ง
4. การยกระดับฝีมือกลุ่มผลิตภัณฑ์ชุมชน
5. ประชาสัมพันธ์ตำนาน เรื่องราว คุณภาพ
6. สนับสนุนศูนย์ส่งเสริมเศรษฐกิจชุมชนครบวงจร
7. สร้างศูนย์รวมจำหน่ายสินค้าและผลิตภัณฑ์ชุมชน

**ประเด็นยุทธศาสตร์ที่ 3 พัฒนาแหล่งน้ำและระบบคลองส่งน้ำชลประทานตามแนวปรัชญา
เศรษฐกิจพอเพียง**

กลยุทธ์

1. พัฒนาแหล่งน้ำขนาดเล็กในท้องถิ่น ปรับปรุงการนำน้ำไปใช้ประโยชน์จากแหล่งน้ำถาวร
สนับสนุนสระน้ำในไร่นาตามทฤษฎีใหม่
2. สร้างเครือข่ายจัดการน้ำในท้องถิ่น เช่น เครือข่ายทฤษฎีใหม่ อนุรักษ์ป่า เฝ้าระวังภัยจากน้ำ
อนุรักษ์คุณภาพน้ำ
3. พัฒนาและปรับปรุงการส่งกระจายน้ำ เชื่อมโยงแหล่งน้ำให้พื้นที่ขาดแคลนน้ำและด้อยโอกาส
ลดความสูญเสียในระบบส่งน้ำ
4. ปรับปรุงลำน้ำที่ตื้นเขิน แหล่งน้ำต่างๆ เพื่อเพิ่มความจุ
5. ฟื้นฟูป่าต้นน้ำลำธารให้สมบูรณ์ เพิ่มการกักเก็บน้ำในดิน ชะลอความเร็วของน้ำป้องกันชะ
ล้าง

ของดินโดยส่งเสริมการปลูกป่า ฝายต้นน้ำ หลุมแฝก

6. สนับสนุนองค์กรชุมชน องค์กรลุ่มน้ำและเครือข่ายให้เข้มแข็งโดยใช้ภูมิปัญญาท้องถิ่นร่วมกับ
เทคโนโลยีจัดการน้ำ

ประเด็นยุทธศาสตร์ที่ 4 การพัฒนาส่งเสริมประเพณีและการท่องเที่ยว

กลยุทธ์

1. ส่งเสริมประเพณี วัฒนธรรม วิถีชีวิตท้องถิ่น
2. พัฒนาแหล่งท่องเที่ยวให้มีความสมบูรณ์
3. การส่งเสริมการท่องเที่ยวเชิงวัฒนธรรม
4. เพิ่มประสิทธิภาพด้านบริการนักท่องเที่ยว
5. ประชาสัมพันธ์ ประเพณี และสถานที่ท่องเที่ยว ผ่านสื่อต่างๆ อย่างต่อเนื่อง

ประเด็นยุทธศาสตร์ที่ 5 พัฒนาคมนและสังคมให้เข้มแข็ง

กลยุทธ์

1. สร้างบทบาทสร้างสรรค์สำหรับเด็กและเยาวชน
2. ส่งเสริมการเรียนรู้เพื่อพัฒนาครอบครัว
3. ส่งเสริมบทบาทเครือข่ายและชุมชนในการป้องกันและแก้ไขปัญหาและพัฒนาครอบครัว
4. เสริมสร้างและสนับสนุนให้ครอบครัวใช้เวลาและทำกิจกรรมร่วมกันอย่างมีคุณภาพ
5. พัฒนารูปแบบการป้องกันและควบคุมโรคติดต่อและโรคไม่ติดต่อเชิงรุก
6. การเสริมสร้างสุขภาพชุมชน
7. การส่งเสริมการเรียนรู้อย่างต่อเนื่องตลอดชีวิต
8. การขยายโอกาสในการเรียนของนักเรียน/นักศึกษาด้วยโอกาส

1.8 นโยบายการพัฒนาของผู้บริหารท้องถิ่น

1. ด้านโครงสร้างพื้นฐาน

พัฒนาปรับปรุงโครงสร้างพื้นฐาน สาธารณูปโภค สาธารณูปการ ให้ได้มาตรฐานและเพียงพอ ความต้องการของประชาชน ควบคู่กับการวางผังเมืองที่ดี โดย

- 1) จัดซ่อมแซมพรางกันน้ำ ป้องกันน้ำท่วมไร่นาของเกษตรกรในพื้นที่ตำบลแสนสุขและพื้นที่ใกล้เคียง
- 2) ก่อสร้างและซ่อมแซมถนนให้มีมาตรฐาน และคำนึงถึงความปลอดภัย บนพื้นฐานการเกี่ยวพัน การผลิต การสร้างงานและการสร้างรายได้ ตลอดจนแก้ไขปัญหาที่ท่วมขังในฤดูฝน โดยการจัดระบบการระบายน้ำที่ดี ไม่ให้มีขยะหรือสิ่งกีดขวางอุดตันที่ระบายน้ำ
- 3) จัดให้มีน้ำประปาที่สะอาดและถูกสุขอนามัยไว้อุปโภค บริโภคอย่างพอเพียง ทัวถึง
- 4) จัดหาและสนับสนุนการขยายเขตระบบจำหน่ายไฟฟ้าเพื่อการเกษตร และติดตั้งไฟฟ้าแสงสว่าง ในทางสาธารณะที่เปลี่ยวและมีคนให้เพียงพอทุกหมู่บ้าน

2. ด้านเศรษฐกิจ

สร้างเศรษฐกิจชุมชนให้เข้มแข็ง สมดุลและยั่งยืน โดยเน้นด้านการเกษตรกรรมให้เป็นตลาดผลผลิตทางการเกษตร อีกทั้งสร้างระบบการบริหารจัดการน้ำที่มีประสิทธิภาพ โดยการ

- 1) สนับสนุนการสร้างงาน สร้างรายได้ ลดรายจ่ายและการสร้างโอกาสการเข้าถึงอาชีพต่างๆ
- 2) สนับสนุนการเสริมสร้างเศรษฐกิจพอเพียงตามพระราชดำริ และสร้างความเข้มแข็งของชุมชนและ ประชาสังคม เพื่อนำไปสู่การพัฒนาแบบพึ่งพาตนเอง
- 3) พัฒนาประสิทธิภาพการบริหารจัดการทรัพยากรน้ำให้เหมาะสมต่อระบบการผลิตและสอดคล้องกับสภาพพื้นที่ เช่น ขุดลอก พื้นที่ฟู พัฒนาแหล่งน้ำและจัดให้มีระบบชลประทานให้เพียงพอ ทัวถึง
- 4) ส่งเสริมให้มีการปลูกข้าวเกษตรอินทรีย์ ส่งเสริมและพัฒนาประสิทธิภาพกลุ่มอาชีพต่างๆ เช่น กลุ่ม OTOP กลุ่มเย็บผ้า กลุ่มอาชีพเกษตรกร เป็นต้น พร้อมทั้งส่งเสริมการผลิตทาง การเกษตรต้นทุนต่ำ อาทิ การทำเกษตรอินทรีย์ ปุ๋ยชีวภาพ เป็นต้น
- 5) ทำนุ บำรุง อนุรักษ์ พัฒนา ส่งเสริมแหล่งท่องเที่ยวเชิงอนุรักษ์

3. ด้านการพัฒนาคนและสังคมมีคุณภาพ

ส่งเสริมให้ประชาชนมีสุขภาพพลานามัยที่แข็งแรงสมบูรณ์ อีกทั้งพัฒนาสาธารณสุขขั้นพื้นฐาน พัฒนาประสิทธิภาพ เพิ่มบทบาทขององค์การบริหารส่วนตำบลในงานด้านสังคมสงเคราะห์ ป้องกันและแก้ไขปัญหา ยาเสพติด ผู้มีอิทธิพล สร้างความเข้มแข็งของชุมชน ส่งเสริมการป้องกันและบรรเทาสาธารณภัย โดยการ

- 1) ส่งเสริมสิทธิ สถานภาพและบทบาทของสตรี การพัฒนาศักยภาพของสตรีให้สามารถมีส่วนร่วมอย่างเต็มที่ในการพัฒนาชุมชนและท้องถิ่น
- 2) ส่งเสริมสวัสดิการพัฒนาคุณภาพชีวิตเด็ก/ เยาวชน /สตรี /ผู้สูงอายุ/ ผู้พิการ/ผู้ป่วยเอดส์ ผู้ด้อยโอกาส
- 3) ให้การสงเคราะห์และสนับสนุนการพัฒนาอย่างมีส่วนร่วมแก่ผู้ยากไร้ ผู้พิการและผู้สูงอายุ ให้มีคุณภาพชีวิตที่ดีและสามารถพึ่งพาตนเองได้
- 4) ให้การสงเคราะห์และบรรเทาทุกข์ผู้ประสบภัยธรรมชาติในพื้นที่อย่างทั่วถึงและทันต่อเวลา
- 5) ส่งเสริมให้มีการพัฒนาระบบป้องกันและบรรเทาสาธารณภัย สามารถพร้อมปฏิบัติงานได้ทันที
- 6) ส่งเสริมการป้องกันและแก้ไขปัญหา ยาเสพติดในกลุ่มเป้าหมายต่างๆ โดยเฉพาะเด็กและเยาวชน ทั้งในและนอกระบบโรงเรียน ตลอดจนผู้ใช้แรงงาน โดยเน้นการมีส่วนร่วมของชุมชน
- 7) ส่งเสริมและสนับสนุนการป้องกันและปราบปรามปัญหา ยาเสพติดตามแนวนโยบายของรัฐบาล
- 8) ประสาน สนับสนุนการเฝ้าระวัง การป้องกัน บำบัดฟื้นฟูและแก้ไขปัญหา ยาเสพติดในชุมชน
- 9) ประสานความร่วมมือ โรงพัก - โรงเรียน - วัด - บ้าน เพื่อป้องกันปัญหา ยาเสพติดในโรงเรียนและชุมชน สนับสนุนกิจกรรมชุมชนเพื่อป้องกันยาเสพติด
- 10) ส่งเสริมความรู้ด้านสุขภาพอนามัยของประชาชนเพื่อการมีสุขภาพดีถ้วนหน้า
- 11) สนับสนุนการป้องกันและเฝ้าระวังโรคติดต่อ ไม่ให้แพร่ระบาดในท้องถิ่น
- 12) สนับสนุนการให้บริการทางสุขภาพแก่ประชาชนอย่างทั่วถึง และมีประสิทธิภาพ อาทิเช่น จัดตั้ง
- 13) สวนสุขภาพในชุมชน การดำเนินงานเฝ้าระวังภาวะโภชนาการในหญิงตั้งครรภ์และเด็กแรกเกิด
- 14) ส่งเสริมและสนับสนุนการแข่งขันกีฬาระดับชุมชนและโรงเรียน เพื่อส่งเสริมสุขภาพ โดยสนับสนุนบทบาทของทุกภาคส่วนของชุมชนให้มีส่วนร่วมในการดำเนินงาน
- 15) ก่อสร้างลานกีฬาและนันทนาการ สนับสนุนวัสดุอุปกรณ์กีฬา
- 16) ส่งเสริมกิจกรรมกีฬาและนันทนาการของท้องถิ่นอย่างสม่ำเสมอและต่อเนื่อง

4. ด้านการบริหารจัดการทรัพยากรธรรมชาติและสิ่งแวดล้อม

สร้างระบบบริหารจัดการทรัพยากรธรรมชาติและสิ่งแวดล้อม ทรัพยากรป่าไม้ การจัดการขยะ และสิ่งปฏิกูล โดยการ

- 1) ส่งเสริมการบริหารจัดการ อนุรักษ์ทรัพยากรธรรมชาติและสิ่งแวดล้อมและความหลากหลายทางชีวภาพแบบบูรณาการโดยยึดหลักธรรมาภิบาลและการมีส่วนร่วมของประชาชนในท้องถิ่น
- 2) ลดปริมาณขยะมูลฝอย ส่งเสริมการนำกลับมาใช้ใหม่ และกำจัดขยะมูลฝอยอย่างถูกสุขลักษณะ
- 3) ควบคุมและกำจัดมลภาวะที่มีผลเสียต่อสุขภาพอนามัย สวัสดิภาพและคุณภาพชีวิต ของประชาชน

5. ด้านการศึกษา ศาสนา วัฒนธรรม ประเพณีและภูมิปัญญาท้องถิ่น

อนุรักษ์ ฟื้นฟู ส่งเสริม มรดกทางวัฒนธรรม ประเพณีท้องถิ่น ภูมิปัญญาท้องถิ่นให้คงอยู่คู่ท้องถิ่น ส่งเสริมพัฒนาเด็กก่อนวัยเรียน การศึกษาภาคบังคับ การศึกษานอกโรงเรียนโดยการ

- 1) สนับสนุนด้านทรัพยากรต่างๆให้สถานศึกษาขั้นพื้นฐานในตำบลทุกระดับชั้น อาทิเช่น งบประมาณ วัสดุอุปกรณ์ทางการศึกษา สถานที่ เป็นต้น

- 2) ส่งเสริมให้ประชาชนได้มีส่วนร่วมศึกษาเรื่องราวทางวัฒนธรรมและสืบสานประเพณีที่ดั้งเดิมของท้องถิ่นเพื่อการอนุรักษ์ เช่น ส่งเสริมภูมิปัญญาท้องถิ่น ประเพณีลงแขกเกี่ยวข้าว
- 3) ส่งเสริมกิจกรรมในวันสำคัญต่าง ๆ เช่น กิจกรรมวันพ่อ วันแม่ วันเด็ก วันผู้สูงอายุ วันสำคัญประเพณีในชุมชน ประเพณีบุญบั้งไฟ รดน้ำดำหัวผู้สูงอายุ ฯลฯ

6. ด้านการเมือง การบริหาร

พัฒนา ส่งเสริมความรู้ความเข้าใจด้านการเมือง การบริหารการปกครอง สนับสนุนการมีส่วนร่วมระหว่างภาครัฐกับประชาชน และสร้างระบบบริหารจัดการภาครัฐที่ดี โดยการ

- 1) เน้นการทำงานเชิงรุก สร้างสรรค์ค่านึงถึงความอยู่ดีมีสุข และประโยชน์ของประชาชนเป็นที่ตั้ง เสริมสร้างทักษะแก่ข้าราชการพนักงาน ให้มีจิตสำนึกในการให้บริการที่โปร่งใส สะดวก รวดเร็ว และเป็นธรรมแก่ประชาชนโดยเท่าเทียมกัน
- 2) ส่งเสริมให้ประชาชนมีความเข้าใจในระบบประชาธิปไตย ให้ประชาชนมีส่วนร่วมในการพัฒนาท้องถิ่น เพื่อนำไปสู่การแก้ไขปัญหาของชุมชนและการพัฒนาตำบลแสนสุขอย่างยั่งยืน โดยเน้นการมีส่วนร่วม

2. ยุทธศาสตร์ขององค์การบริหารส่วนตำบลแสนสุข

2.1 วิสัยทัศน์ “พัฒนาที่อยู่อาศัย รายได้ดี เกษตรอินทรีย์สมบูรณ์ ศูนย์บริการสาธารณสุขปโภค พื้นฐานครบถ้วน”

2.2 ยุทธศาสตร์และแนวทางการพัฒนา

1) ยุทธศาสตร์การพัฒนาด้านโครงสร้างพื้นฐาน

- เป้าประสงค์**
1. การคมนาคมมีความสะดวกปลอดภัย ระบบสาธารณสุขปโภค สาธารณูปการอื่นๆได้มาตรฐาน
 2. ประชาชนได้รับบริการสาธารณสุขปโภค สาธารณูปการอย่างเพียงพอ ทัวถึง
- ตัวชี้วัด**
1. ร้อยละของประชาชนมีความพึงใจ (ร้อยละ 80)
 2. ร้อยละของเกษตรกรมีความพึงพอใจ (ร้อยละ 80)
- ค่าเป้าหมาย**
1. จำนวนถนน/ทางระบายน้ำ/สิ่งก่อสร้างอื่น มีการก่อสร้าง ปรับปรุง ซ่อมแซม (500 เมตร/ปี)
 2. จำนวนแหล่งน้ำที่ได้รับการพัฒนา/ปรับปรุง (2 แห่ง/ปี)
 2. จำนวนแห่งที่มีการขยายเขตไฟฟ้าและติดตั้ง (2 แห่ง/ปี)
- กลยุทธ์**
1. พัฒนางานด้านคมนาคมและขนส่งในเขตตำบลแสนสุขให้มีมาตรฐาน
 2. พัฒนางานสาธารณสุขปโภค สาธารณูปการและการขาดแคลนน้ำสำหรับอุปโภค บริโภค
 3. พัฒนาด้านการขยายเขตไฟฟ้า/ติดตั้งระบบจำหน่ายไฟฟ้า

2) ยุทธศาสตร์การพัฒนาด้านเศรษฐกิจ

- เป้าประสงค์**
1. ประชาชนมีรายได้ มีอาชีพมีความมั่นคงและเข้มแข็ง
 2. ประชาชนและชุมชนมีความเข้มแข็งสามารถพึ่งพาตนเองได้
 3. ประชาชนมีน้ำเพื่อการเกษตร ปศุสัตว์ อย่างเพียงพอ
- ตัวชี้วัด**
1. ร้อยละของประชาชนมีความพึงพอใจ
 2. ร้อยละของผู้เข้าร่วมโครงการมีความพึงพอใจ
 3. จำนวนแหล่งน้ำได้รับการขุดลอก พัฒนา พื้นฟู
- ค่าเป้าหมาย**
1. ประชาชนมีความพึงพอใจ ร้อยละ 80
 2. ผู้เข้าร่วมโครงการมีความพึงพอใจ ร้อยละ 80
 3. จำนวนแหล่งน้ำได้รับการขุดลอก พัฒนา พื้นฟู

กลยุทธ์ 1. ส่งเสริมอาชีพ การมีงานทำการสร้างมูลค่าเพิ่มของผลิตภัณฑ์ชุมชน เน้นการพึ่งพาตนเอง /2.บุคคลอก...

-49-

2. บุคคลอก พัฒนา พื้นฟูแหล่งน้ำเพื่อการเกษตร
3. ส่งเสริมการเกษตร ตามแนวพระราชดำริให้ความรู้ทางวิชาการ การช่วยเหลือเกษตรกร
4. ส่งเสริมการท่องเที่ยวที่ไม่ก่อให้เกิดผลกระทบต่อสภาพแวดล้อมและวิถีชีวิตอันดีงาม

3) ยุทธศาสตร์การพัฒนาคคนและสังคมที่มีคุณภาพ

เป้าประสงค์ 1. ประชาชนมีสุขภาพกายและใจที่ดี สามารถป้องกันโรคติดต่อได้อย่างทันทั่วทั้งที่
2. ผู้สูงอายุ ผู้พิการ ผู้ป่วยเอดส์ ผู้ด้อยโอกาสได้รับสวัสดิการ ช่วยเหลือ
3. ชุมชนสงบเรียบร้อยเข้มแข็ง ห่างไกลยาเสพติด และได้รับการช่วยเหลืออย่างทันทั่วทั้งที่

ตัวชี้วัด 1. ร้อยละของประชาชนมีความพึงพอใจ
2. ร้อยละของผู้สูงอายุ ผู้พิการ ผู้ป่วยเอดส์ ผู้ด้อยโอกาส มีความพึงพอใจ
3. ร้อยละของผู้เข้าร่วมโครงการมีความพึงพอใจ

ค่าเป้าหมาย 1. ประชาชนมีความพึงพอใจ ร้อยละ 80
2. ผู้สูงอายุ ผู้พิการ ผู้ป่วยเอดส์ ผู้ด้อยโอกาส มีความพึงพอใจ ร้อยละ 100
3. ผู้เข้าร่วมโครงการมีความพึงพอใจ ร้อยละ 80

กลยุทธ์ 1. ส่งเสริมงานสวัสดิการสังคม พัฒนาผู้สูงอายุ/ผู้พิการ/ ผู้ป่วยเอดส์ เด็ก เยาวชน ฯลฯ
2. ส่งเสริมงานด้านสาธารณสุข การป้องกัน ระวังโรคติดต่อ การบำบัดฟื้นฟูผู้ติดยาเสพติด
3. ส่งเสริมการรักษาความสงบเรียบร้อย การป้องกันและบรรเทาสาธารณภัย

4) ยุทธศาสตร์การบริหารจัดการทรัพยากรธรรมชาติและสิ่งแวดล้อม

เป้าประสงค์ 1. คัดครองดูแล และบำรุงรักษาทรัพยากรธรรมชาติและสิ่งแวดล้อม
2. การกำจัดขยะอย่างถูกวิธี

ตัวชี้วัด 1. ร้อยละของขยะและการตัดไม้ทำลายป่าลดลง
2. ร้อยละของผู้เข้าร่วมโครงการมีความพึงพอใจ

ค่าเป้าหมาย 1. ขยะ/การตัดไม้ทำลายป่าลดลงร้อยละ 5
2. ผู้เข้าร่วมโครงการมีความพึงพอใจ ร้อยละ 80

กลยุทธ์ 1. ส่งเสริมด้านการอนุรักษ์ทรัพยากรธรรมชาติ การดูแลรักษาที่สาธารณะ
2. ส่งเสริมด้านสิ่งแวดล้อม การบริหารจัดการขยะแบบถูกวิธีและยั่งยืน

5) ยุทธศาสตร์ด้านการศึกษา ศาสนาและวัฒนธรรม ประเพณีและภูมิปัญญาท้องถิ่น

เป้าประสงค์ 1. เด็ก เยาวชน ประชาชนมีการศึกษาที่ดีทั้งในระบบและนอกระบบการเพิ่มช่องทางในการรับรู้
ข่าวสารให้แก่ประชาชนเพิ่มมากขึ้น

2. ส่งเสริมการศึกษา ศาสนา ศิลปะ วัฒนธรรม จารีตประเพณี ภูมิปัญญาท้องถิ่น

ตัวชี้วัด 1. ร้อยละของประชาชนมีความพึงพอใจ
2. ร้อยละของเด็ก เยาวชน ได้รับการศึกษาตามเกณฑ์มาตรฐาน ร้อยละ 80

ค่าเป้าหมาย 1. ประชาชนมีความพึงพอใจ ร้อยละ 80
2. เด็ก เยาวชน มีความพึงพอใจ ร้อยละ 100

กลยุทธ์ 1. ส่งเสริมศึกษา งานพัฒนาเด็กเล็กการศึกษาในและนอกระบบ/การศึกษาตามอัธยาศัย
2. ส่งเสริมสืบสานวัฒนธรรม ประเพณี ภูมิปัญญาท้องถิ่น

6) ยุทธศาสตร์ด้านการบริหารจัดการบ้านเมืองที่ดี

เป้าประสงค์ : มีการบริหารจัดการที่ดีมีประสิทธิผลและยึดหลักธรรมาภิบาล

ตัวชี้วัด

1. ร้อยละของประชาชนมีความพึงพอใจ

/2.ร้อยละ...

-50-

2. ร้อยละของผู้เข้าร่วมโครงการมีความพึงพอใจ

ค่าเป้าหมาย

1. ประชาชนมีความพึงพอใจ ร้อยละ 80

2. ผู้เข้าร่วมโครงการมีความพึงพอใจ ร้อยละ 80

กลยุทธ์

1. สนับสนุน ส่งเสริมการเพิ่มศักยภาพการทำงาน การลดขั้นตอนการทำงาน

2. สนับสนุน ส่งเสริมการมีส่วนร่วมในการพัฒนาท้องถิ่น

2.3 จุดยืนทางยุทธศาสตร์ (Positioning) จุดเด่นของพื้นที่

- 1) มีการเกษตรที่เป็นฐานหลักที่สามารถรองรับวิกฤตเศรษฐกิจได้ เป็นแหล่งผลิตข้าวหอมมะลิที่สำคัญ
 - 2) มีพื้นที่ป่าชุมชนเศรษฐกิจขนาดใหญ่ที่อุดมสมบูรณ์ เป็นแหล่งอาหารป่าและเพิ่มพูนรายได้ให้แก่ชุมชน
 - 3) มีโครงการคมนาคมขนส่ง สามารถติดต่อได้ตลอดพื้นที่ทั้งจังหวัด มีถนนสายหลักตัดผ่าน
 - 4) มีพื้นที่บางส่วนติดลำน้ำชี และมีแหล่งน้ำอื่นๆอีกเป็นจำนวนมากที่เหมาะสมสำหรับการเกษตร
 - 5) มีฝายกั้นลำน้ำ(ฝายยโสธร-พนมไพร)เหมาะสมเป็นแหล่งเพาะพันธุ์ปลาหรือสัตว์น้ำนานาชนิด
- จึงกำหนดจุดยืน “เป็นชุมชนเกษตรกรรมก้าวหน้า และเป็นแหล่งอาหารที่อุดมสมบูรณ์”

/ ความเชื่อมโยง...

2.4 ความเชื่อมโยงยุทธศาสตร์การพัฒนาจังหวัดกับยุทธศาสตร์การพัฒนาระดับส่วนตำบลแสนสุข

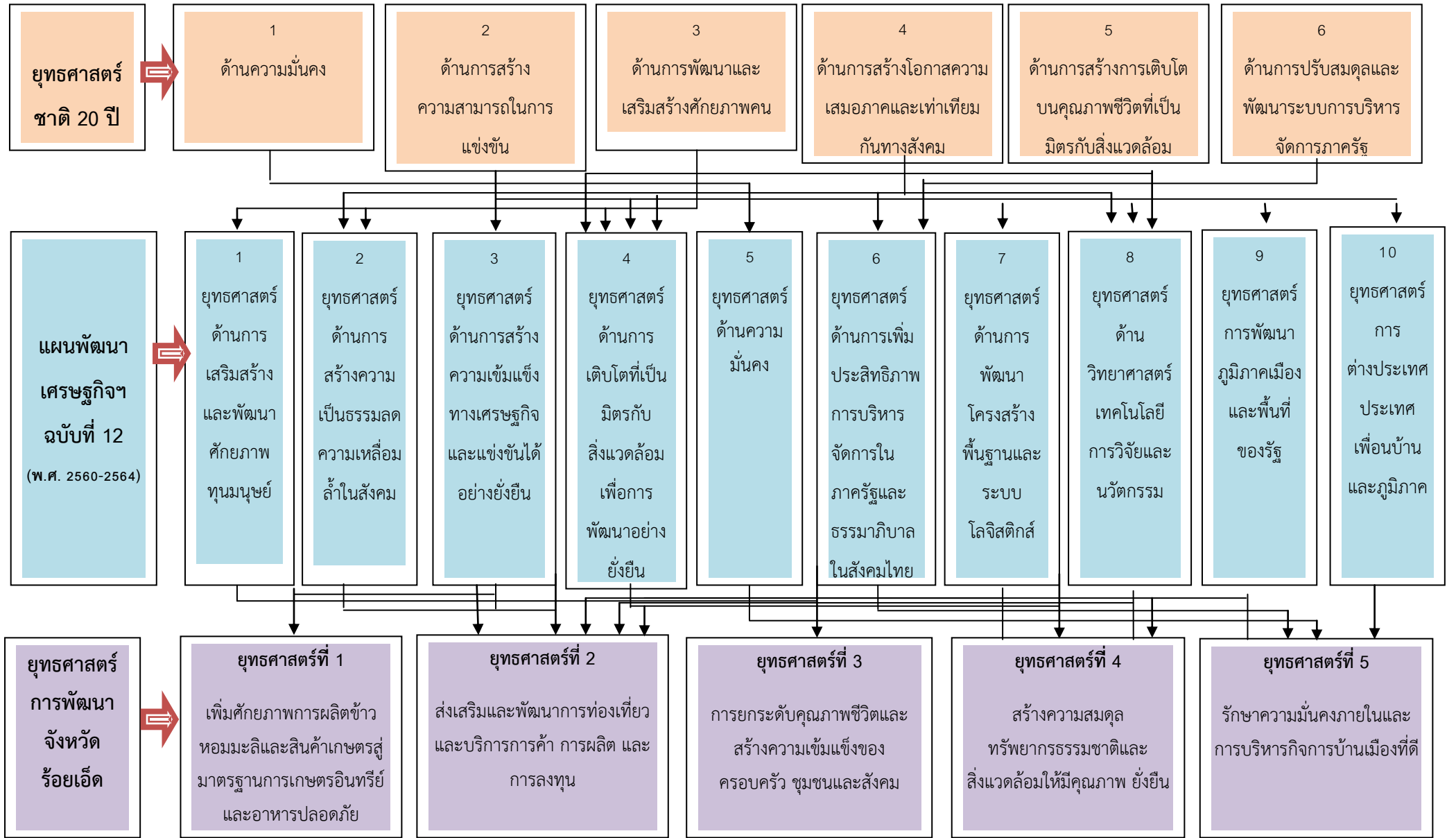

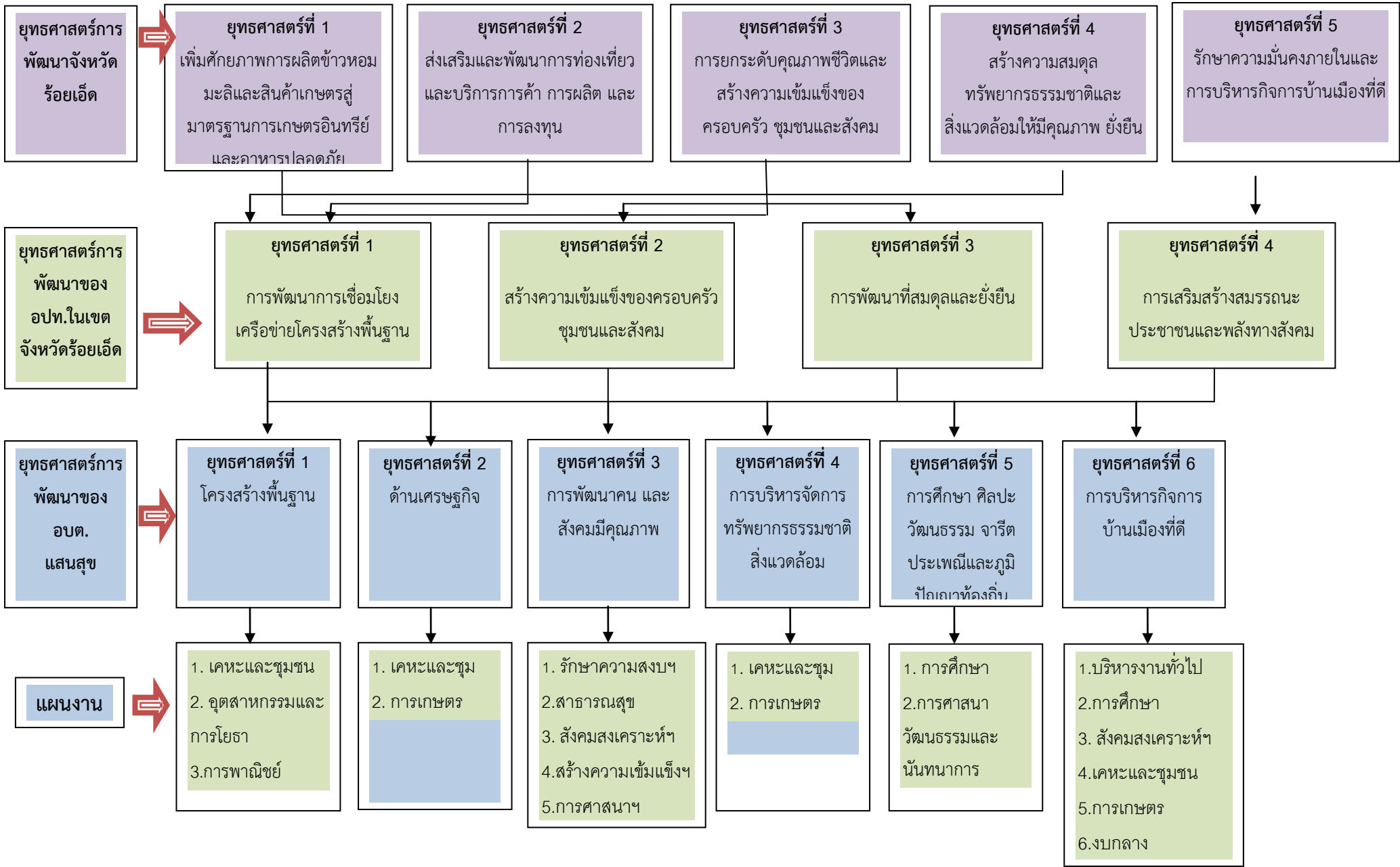

2.5 แผนผังยุทธศาสตร์ (Strategic Map)

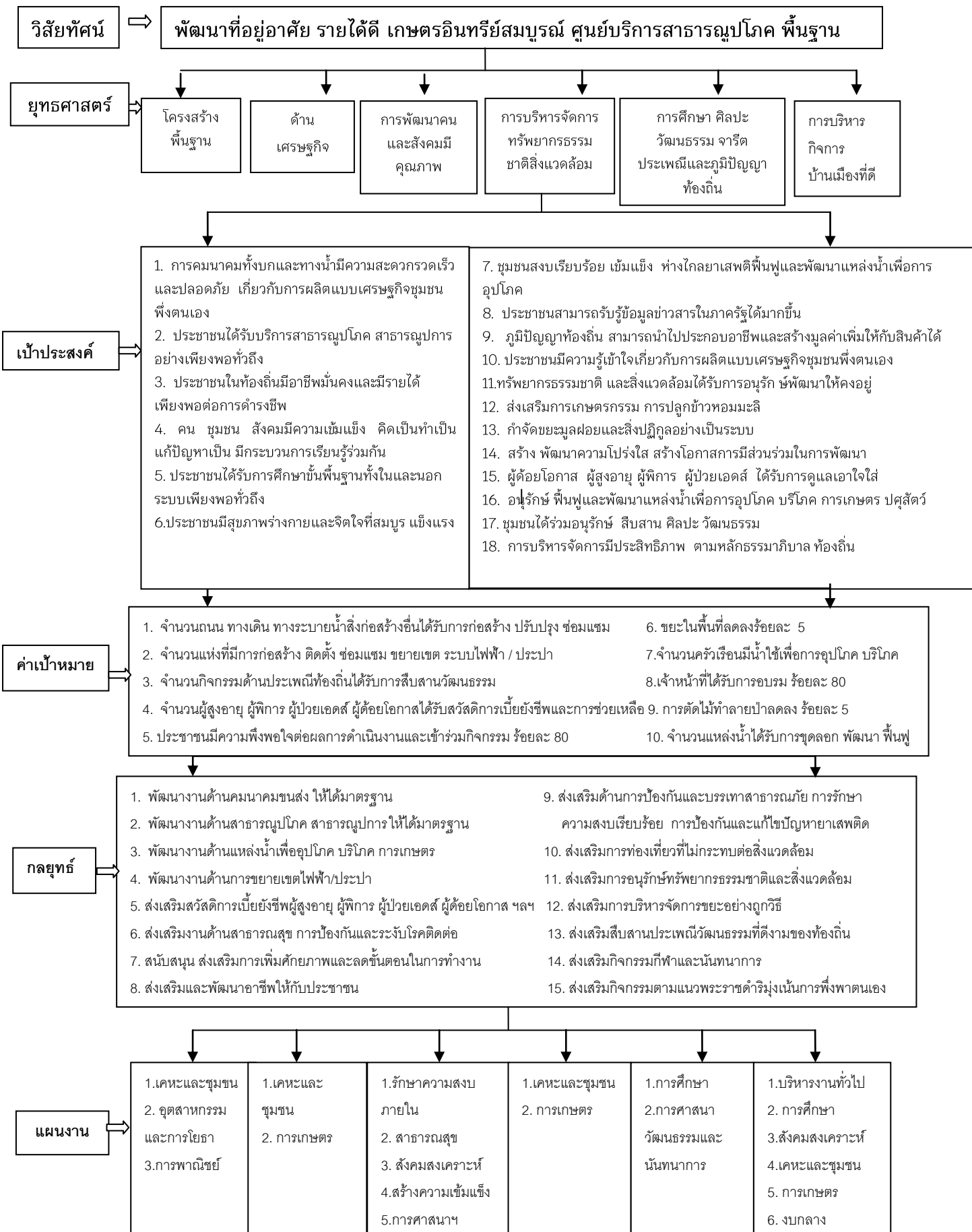

3. การวิเคราะห์เพื่อพัฒนาท้องถิ่น (SWOT)

3.1 การวิเคราะห์กรอบการจัดทำยุทธศาสตร์ขององค์การบริหารส่วนตำบลแสนสุข

1. ด้านโครงสร้างพื้นฐาน

จุดแข็ง (Strength)	จุดอ่อน (Weakness)
<ul style="list-style-type: none"> - มีงบประมาณในการดำเนินงานโดยตนเอง - มีผู้รับผิดชอบงานด้านนี้โดยตรง - มีแผนงานโครงการที่จะทำอย่างชัดเจน - การเปิดโอกาสให้ประชาชนตรวจสอบในการดำเนินการ 	<ul style="list-style-type: none"> - งบประมาณไม่เพียงพอในการบริหารจัดการ - มีแผนงานโครงการแต่ไม่สามารถทำตามแผนงานได้ - ถนนไม่ได้มาตรฐาน/เป็นพื้นที่ที่ตาดบอด - ระบบสาธารณูปโภค สาธารณูปการไม่ได้มาตรฐาน
โอกาส (Opportunity)	อุปสรรค (Threat)
<ul style="list-style-type: none"> - ประชาชนให้ความร่วมมือในการดำเนินการ - โครงการที่มีขนาดใหญ่สามารถประสานงานให้หน่วยงานที่รับผิดชอบดำเนินการได้ - ประชาชนได้ใช้ประโยชน์จากโครงสร้างพื้นฐาน 	<ul style="list-style-type: none"> - พื้นที่รับผิดชอบมีขนาดใหญ่ไม่สามารถดำเนินการให้แล้วเสร็จได้ในคราวเดียว - โครงการที่ประชาชนต้องการให้ อบต.ช่วยเหลือมีงบประมาณที่สูงซึ่ง อบต.ไม่สามารถดำเนินการได้

2. ด้านเศรษฐกิจ

จุดแข็ง (Strength)	จุดอ่อน (Weakness)
<ul style="list-style-type: none"> - มีนโยบายในการพัฒนาด้านการเกษตร - มีระบบชลประทาน/แหล่งน้ำ ที่สามารถประกอบอาชีพเกษตร/ปศุสัตว์ได้- มีพื้นที่เหมาะสมสำหรับการเกษตร 	<ul style="list-style-type: none"> - ประชาชนมีรายได้ต่ำ ว่างงาน มีหนี้สิน - แหล่งน้ำไม่ทั่วถึงทุกพื้นที่ ต้องอาศัยน้ำฝนตามฤดูกาล - แหล่งน้ำเสื่อมโทรม ตื้นเขิน
โอกาส (Opportunity)	อุปสรรค (Threat)
<ul style="list-style-type: none"> - มีแหล่งน้ำในพื้นที่จำนวนมาก - เกษตรกรมีกรรมสิทธิ์ในพื้นที่ทำกิน - มีทรัพยากรป่าไม้ที่อุดมสมบูรณ์และสร้างรายได้ให้กับประชาชนในพื้นที่ เช่น เก็บของป่าขาย - มีวัตถุดิบในการผลิตสินค้า เช่น ต้นไผ่ ไม้ - มีองค์กรภายนอกมาให้ความรู้และสนับสนุน 	<ul style="list-style-type: none"> - กลุ่มอาชีพขาดการประสานงาน และไม่เข้มแข็งพอ - มีภัยธรรมชาติในพื้นที่ เช่น ภัยแล้ง น้ำท่วม - เกษตรกรยังนิยมใช้สารเคมีและกระบวนการผลิตด้านเกษตรกรรม - ราคาผลผลิตไม่แน่นอน - การบริหารจัดการน้ำยังไม่มีประสิทธิภาพ

3. ด้านการพัฒนาคนและสังคมมีคุณภาพ

จุดแข็ง (Strength)	จุดอ่อน (Weakness)
<ul style="list-style-type: none"> - มีการสนับสนุน สงเคราะห์ผู้สูงอายุ/ผู้พิการผู้ด้อยโอกาส - มีหน่วยกู้ชีพกู้ภัยเพื่อให้บริการแก่ประชาชน 24 ชั่วโมง - มีสนับสนุนการแก้ไขปัญหายาเสพติด - อปพร. อสม. ให้ความร่วมมือกับชุมชนเป็นอย่างดี - มีการดำเนินการช่วยเหลือภัยพิบัติอย่างเร่งด่วน - มีการจัดตั้งจุดตรวจ จุดให้บริการในช่วงเทศกาล - มีรถกู้ชีพกู้ภัย รถบรรทุกน้ำ เพื่อบริการแก่ประชาชน 	<ul style="list-style-type: none"> - การประสานงานด้านสาธารณสุขไม่มีประสิทธิภาพ - มีเจ้าหน้าที่ไม่เพียงพอกับปริมาณงาน - ประสบปัญหาภัยธรรมชาติเป็นประจำทุกปี - การประชาสัมพันธ์ยังไม่ทั่วถึง - การเข้าถึงข้อมูลข่าวสารของทางราชการยังน้อยอยู่ - งบประมาณไม่เพียงพอในการบริหาร

โอกาส (Opportunity)	อุปสรรค (Threat)
<ul style="list-style-type: none"> - เป็นครอบครัวแบบขยาย ที่มีผู้ใหญ่คอยดูแล - ประชาชนส่วนใหญ่มีงานทำมีคุณภาพชีวิตที่ดี - อปพร. อสม. มีความรู้ความสามารถ - องค์กรภายนอก เช่น อำเภอ อบต. ให้ความช่วยเหลือ - ประชาชนให้ความสนใจด้านกีฬาและนันทนาการ - องค์กรภายนอกเข้ามามีส่วนร่วมในการดำเนินการ - ประชาชนมีจิตสำนึกในด้านคุณธรรมจริยธรรม - ประชาชนสามารถใช้สิทธิในการเลือกตั้งได้โดยตรง 	<ul style="list-style-type: none"> - ประชาชนในแต่ละหมู่บ้านยังขาดความร่วมมือ - ประชาชนกลุ่มหลงใหลบายมุขยังมีผู้ด้อยโอกาส - ประชาชนนิยมตั้งครอบครัวเดี่ยวมากขึ้น - ขาดการสร้างความเข้มแข็งของสถาบันครอบครัว - ปัญหาภายนอกเริ่มเข้ามาในชุมชน เช่น ยาเสพติด - มีการทะเลาะวิวาทพฤติกรรมเบี่ยงเบนของเยาวชน - ประชาชนยังขาดจิตสำนึกในหน้าที่ของประชาชนในการทำหน้าที่ตามรัฐธรรมนูญ

4. ด้านการบริหารจัดการทรัพยากรธรรมชาติและสิ่งแวดล้อม

จุดแข็ง (Strength)	จุดอ่อน (Weakness)
<ul style="list-style-type: none"> - มีข้อบังคับตำบลเรื่อง การกำจัดสิ่งปฏิกูล - มีโครงการอนุรักษ์ พัฒนาระบบนิเวศน์ ป่าชุมชน - มีศูนย์ถ่ายทอดเทคโนโลยีด้านการเกษตรประจำตำบล - มีป่าไม้และแหล่งน้ำที่อุดมสมบูรณ์ 	<ul style="list-style-type: none"> - เจ้าหน้าที่ไม่เพียงพอในการดูแลรักษาป่า - งบประมาณไม่เพียงพอในการบริหาร - โครงการพัฒนาไม่ต่อเนื่อง
โอกาส (Opportunity)	อุปสรรค (Threat)
<ul style="list-style-type: none"> - ประชาชนมีรายได้เสริมจากการเก็บของป่าไปขาย - อปพร. มีความรู้ความสามารถ - มีป่าดงเค็ง ป่าดอนตุม ที่อุดมสมบูรณ์ - มีพื้นที่ติดลำน้ำชี ซึ่งเหมาะเป็นแหล่งเพาะพันธ์ปลา 	<ul style="list-style-type: none"> - ประชาชนยังขาดจิตสำนึกเกี่ยวกับการอนุรักษ์ทรัพยากรธรรมชาติและสิ่งแวดล้อม - ยังมีการลักลอบตัดไม้ทำลายป่า - ขาดงบประมาณในการขุดลอก พัฒนา พื้นฟู

5. ด้านการศึกษา ศิลปะ วัฒนธรรม จารีตประเพณี และภูมิปัญญาท้องถิ่น

จุดแข็ง (Strength)	จุดอ่อน (Weakness)
<ul style="list-style-type: none"> - มีการสืบสานประเพณีวัฒนธรรมท้องถิ่น - มีศูนย์พัฒนาเด็กเล็ก จำนวน 2 แห่ง - มีบุคลากรรับผิดชอบด้านนี้โดยเฉพาะ - มีวัดเป็นสถานที่ยึดเหนี่ยวทางจิตใจ - ประชาชนมีจิตสำนึกในคุณธรรม ศิลธรรมอันดีงาม 	<ul style="list-style-type: none"> - ยังไม่มีศูนย์ให้ความรู้และเก็บรวบรวมภูมิปัญญาวัฒนธรรมในพื้นที่ - งบประมาณในการส่งเสริมกิจกรรมด้านนี้ยังไม่เพียงพอ
โอกาส (Opportunity)	อุปสรรค (Threat)
<ul style="list-style-type: none"> - มีโรงเรียนในพื้นที่ จำนวน 6 แห่ง - มีวัฒนธรรมและเพณีที่ดีงามและประชาชนให้ความสำคัญกิจกรรมมาก - มีองค์กรภายนอก เข้าร่วมและส่งเสริมกิจกรรมต่างๆ 	<ul style="list-style-type: none"> - ขาดการมีส่วนร่วมของเยาวชนในการอนุรักษ์ประเพณีและวัฒนธรรมในท้องถิ่น - ผู้นำชุมชนต้องการเพียงงบประมาณจากท้องถิ่น แต่ไม่ต้องการทำตามระเบียบท้องถิ่น

6. ด้านการบริหารกิจการบ้านเมืองที่ดี

จุดแข็ง (Strength)	จุดอ่อน (Weakness)
<ul style="list-style-type: none"> - มีการพัฒนาองค์กรอย่างต่อเนื่อง - เจ้าหน้าที่มีความรู้ความสามารถรับผิดชอบงานด้านนี้ 	<ul style="list-style-type: none"> - งบประมาณในการสนับสนุนด้านการพัฒนาองค์กรยังไม่เพียงพอ - นโยบายไม่ชัดเจนเปลี่ยนแปลงง่าย - ขาดการมีส่วนร่วมของประชาชน - เน้นการบริหารแนวตั้ง มีการแทรกแซงในการทำหน้าที่
โอกาส (Opportunity)	อุปสรรค (Threat)
<ul style="list-style-type: none"> - ประชาชนได้รับความเป็นธรรมในการปฏิบัติตามหน้าที่ 	<ul style="list-style-type: none"> - ประชาชนยังขาดจิตสำนึกในหน้าที่ของประชาชนในการทำหน้าที่ตามรัฐธรรมนูญ - ประชาชนไม่ให้ความสำคัญกับการมีส่วนร่วมพัฒนาท้องถิ่น

3.2 การประเมินสถานการณ์สภาพแวดล้อมภายนอกที่เกี่ยวข้อง

ปัจจัยภายใน	
จุดแข็ง (STRENGTHS : S)	จุดอ่อน (WEAKNESSES : W)
<ol style="list-style-type: none"> 1. เป็นแหล่งผลิตข้าวหอมมะลิที่มีคุณภาพ 2. ราษฎรมีการสืบสานอนุรักษ์ขนบธรรมเนียมประเพณีที่ดีงามของท้องถิ่น 3. มีแหล่งน้ำกระจายเกือบเต็มพื้นที่ 4. มีทรัพยากรธรรมชาติป่าไม้ แหล่งน้ำ ที่อุดมสมบูรณ์ 5. มีแรงงานจำนวนมากและราคาถูก 6. มีการบริหารงานยึดหลักธรรมาภิบาล 	<ol style="list-style-type: none"> 1. มีปัญหาภัยธรรมชาติเป็นประจำทุกปี 2. ผลผลิตทางการเกษตรราคาต่ำ 3. มีการเคลื่อนย้ายแรงงานไปทำงานต่างถิ่น 4. เกษตรกรนิยมใช้ปุ๋ยเคมีและยาปราบศัตรูพืช 5. ขาดแคลนน้ำเพื่อการอุปโภคบริโภค และเพื่อการเกษตร/แหล่งน้ำตื้นเขิน 6. การพัฒนาหมู่บ้าน/ชุมชน ยังไม่ได้รับการพัฒนาอย่างทั่วถึง ครอบคลุม 7. แรงงานขาดทักษะในการพัฒนาฝีมือแรงงาน 8. ราษฎรไม่มีรายได้เสริมหลังฤดูทำนา 9. งบประมาณไม่เพียงพอต่อการบริหาร
ปัจจัยภายนอก	
โอกาส (OPPORTUNITIES : O)	อุปสรรค (THREATS : T)
<ol style="list-style-type: none"> 1. นโยบายของรัฐบาล/จังหวัดที่ส่งเสริมด้านการเกษตร สอดคล้องกับการพัฒนาตำบล 2. นโยบายของรัฐในการส่งเสริมและพัฒนาเศรษฐกิจรากหญ้า นำไปสู่การพัฒนาภูมิปัญญาท้องถิ่น OTOP 3. นโยบายการพัฒนาด้าน ICT 4. กระแสความตื่นตัวเรื่องเกษตรอินทรีย์ ปลอดภัย 5. นโยบายแก้ไขปัญหาความยากจน 6. นโยบายกระตุ้นเศรษฐกิจ 7. นโยบายรัฐบาลครัวไทยสู่ครัวโลก 8. นโยบายสงเคราะห์เบี้ยยังชีพผู้สูงอายุ คนพิการ และผู้ป่วยเอดส์ 9. นโยบายรัฐบาลในการส่งเสริมด้านเกษตรกรรม 10. นโยบายรัฐบาลในการส่งเสริมเศรษฐกิจพอเพียง 11. นโยบายเศรษฐกิจ สังคมอาเซียน 	<ol style="list-style-type: none"> 1. ประสบปัญหาภัยธรรมชาติ เช่น ภัยแล้ง น้ำท่วม 2. ไม่มีระบบบริหารจัดการน้ำอย่างยั่งยืน 3. การเมืองไม่นิ่งมีการเปลี่ยนรัฐบาลบ่อยครั้งทำให้นโยบายเปลี่ยนแปลงตาม ยากต่อการปฏิบัติ 4. การว่างงานหลังฤดูเก็บเกี่ยว 5. ปัจจัยการผลิตสูง ได้ผลผลิตน้อย 6. ประชาชนมีหนี้สินเกินตัว 7. ประชาชนไม่มีภูมิคุ้มกัน ไม่มีการวางแผนการใช้จ่าย ไม่มีการออมเงิน 8. เศรษฐกิจชะลอตัว ข้าวของราคาแพง 9. กฎหมายระเบียบข้อบังคับ มีการเปลี่ยนแปลง 10. ภารกิจเพิ่มขึ้น การจัดสรรงบประมาณไม่เพียงพอ กับการกิจที่ได้รับถ่ายโอน

3. บัญชีโครงการพัฒนาท้องถิ่น

รายละเอียดโครงการพัฒนา

แผนพัฒนาท้องถิ่น (พ.ศ.2566 - 2570)

องค์การบริหารส่วนตำบลแสนสุข อำเภอพนมไพร จังหวัดร้อยเอ็ด

ก. ยุทธศาสตร์จังหวัดที่ 2 ส่งเสริมและพัฒนาการท่องเที่ยว การบริการ การค้า การผลิต และการลงทุน

ข. ยุทธศาสตร์การพัฒนาของ อปท. ในเขตจังหวัดที่ 1 การพัฒนาความเชื่อมโยงเครือข่ายโครงสร้างพื้นฐาน

1. ยุทธศาสตร์ที่ 1 ยุทธศาสตร์ด้านโครงสร้างพื้นฐาน

1.1 แผนงานอุตสาหกรรมและการโยธา

ที่	โครงการ	วัตถุประสงค์	เป้าหมาย (ผลผลิตโครงการ)	งบประมาณ					ตัวชี้วัด (KPI)	ผลที่คาดว่าจะได้รับ	หน่วยงาน รับผิดชอบ
				2566	2567	2568	2569	2570			
1	ก่อสร้างถนน คสล./ลาดยาง หมู่ที่ 1,13	เพื่อพัฒนาเส้นทาง คมนาคมให้ได้มาตรฐาน	จากบ้านดอนแดงไปทางบ้านกุดน้ำใส ดอนแดงไปห้าแยกพนัส 50 ม.	300,000	300,000	300,000	300,000	300,000	ถนนได้ มาตรฐาน	ราษฎรมีความสะดวก ปลอดภัยในการสัญจรไป-มา	กองช่าง
2	ปรับปรุง/ซ่อมแซมถนนคสล./ พาราเอสฟัลติกคอนกรีต ม. 1	,,	จากโรงเรียนบ้านดอนแดง ไปบ้าน วรพงษ์ ระวังวง 800 ม.	100,000	100,000	100,000	100,000	100,000	,,	,,	,,
3	ก่อสร้างถนน คสล. หมู่ที่ 1	,,	1.จากแยกวัดป่าไปทางป่าช้าบ้านดอน 2.จากบ้านนายภุชญา ไปบ้านนายกิตติพร	200,000	200,000	200,000	200,000	200,000	,,	,,	,,
4	ก่อสร้างถนน คสล. หมู่ที่ 1	,,	จากบ้านนายบุญเลี้ยง โคตุพันธ์ไปทาง สวนนางปุ่น สีถาวร 800 ม.	200,000	200,000	200,000	200,000	200,000	,,	,,	,,
5	ก่อสร้างถนน คสล. หมู่ที่ 1	,,	จากแยกบ้านนายกิตติพร ศรีคำเวียง ไปทางสวนนายถาวร พันโน 700 ม.	200,000	200,000	200,000	200,000	200,000	,,	,,	,,

ที่	โครงการ	วัตถุประสงค์	เป้าหมาย (ผลผลิตโครงการ)	งบประมาณ					ตัวชี้วัด (KPI)	ผลที่คาดว่าจะ จะได้รับ	หน่วยงาน รับผิดชอบ
				2566	2567	2568	2569	2570			
6	ก่อสร้างถนน คสล. หมู่ที่ 1	เพื่อพัฒนาเส้นทาง คมนาคมให้ได้มาตรฐาน	จากแยกโรงเรียนนายเฉลิม สะอาดไปท ที่พักโค 800 ม.	200,000	200,000	200,000	200,000	200,000	ถนนได้ มาตรฐาน	ราษฎรมีความสะดวก ปลอดภัยในการสัญจรไป-มา	กองช่าง
7	ก่อสร้างถนน คสล. หมู่ที่ 3	„	จากบ้านนายสินไปทางบ้านนางละม สุดบอนิด	200,000	200,000	200,000	200,000	200,000	„	„	„
8	ก่อสร้าง ถนน คสล. หมู่ที่ 3	„	จากโรงสีชุมชน ไปทางบ้านนาย นายประมวล วิสีปัส 100 ม.	200,000	200,000	200,000	200,000	200,000	„	„	„
9	ก่อสร้าง ถนน คสล. หมู่ที่ 3	„	จากบ้านนายสิน สีละมัยไปทาง บ้านนายบรรจง ดึกดำน	200,000	200,000	200,000	200,000	200,000	„	„	„
10	ก่อสร้างถนน คสล. หมู่ที่ 4	„	จากบ้านนางเตียง ภูลำเภาไปทาง บ้านนายสิงห์ทอง ชลาชัย	200,000	200,000	200,000	200,000	200,000	„	„	„
11	ก่อสร้างถนน คสล. หมู่ที่ 5	„	จากบ้านนายปลิว สิริทหาร ไปทางหนองเม็กน้อย	200,000	200,000	200,000	200,000	200,000	„	„	„
12	ก่อสร้างถนน คสล. หมู่ที่ 5	„	จากบ้านนางสุนทร มูลจันทร์ ไปทางบ้านนางลำปาง สิงหาทิพย์	200,000	200,000	200,000	200,000	200,000	„	„	„
13	ก่อสร้างถนน คสล. หมู่ที่ 5	„	จากหนองจานไปบึงอี	200,000	200,000	200,000	200,000	200,000	„	„	„
14	ปรับปรุง/ซ่อมแซมถนน คสล /พาราเอสฟัลติก หมู่ 6	„	สายกลางบ้านจากโรงเรียน/จากหน้ ไปทางท้ายหมู่บ้าน	200,000	200,000	200,000	200,000	200,000	„	„	„

ที่	โครงการ	วัตถุประสงค์	เป้าหมาย (ผลผลิตโครงการ)	งบประมาณ					ตัวชี้วัด (KPI)	ผลที่คาดว่าจะ จะได้รับ	หน่วยงาน รับผิดชอบ
				2566	2567	2568	2569	2570			
15	ก่อสร้าง/ปรับปรุง/ซ่อมแซม ถนน คสล. หมู่ที่ 6	เพื่อพัฒนาเส้นทาง คมนาคมให้ได้มาตรฐาน	จากนายนายประมวล กุเวสาไปทาง นายประยุทธ์ เอื้อสามาลัย 600 ม.	200,000	200,000	200,000	200,000	200,000	ถนนได้ มาตรฐาน	ราษฎรมีความสะดวก ปลอดภัยในการสัญจรไป-มา	กองช่าง
16	ก่อสร้างถนน คสล. หมู่ที่ 7	„	จากโรงเรียนไปทางบ้านนายบุญช้วน สีกาขาว	200,000	200,000	200,000	200,000	200,000	„	„	„
17	ก่อสร้าง/ปรับปรุง/ซ่อมแซม ถนน คสล. หมู่ที่ 7	„	จากบ้านโพธิ์น้อยไปทางบึงลับ และไปบ้านสระทอง	200,000	200,000	200,000	200,000	200,000	„	„	„
18	ก่อสร้างถนน คสล. หมู่ที่ 8	„	จากบ้านนางสมพงษ์ ศรีบูรพา ไปทางบ้านนางนุชพร ปิ่นแก้ว	200,000	200,000	200,000	200,000	200,000	„	„	„
19	ก่อสร้างถนน คสล. หมู่ที่ 8	„	จากบ้านนายชาติชาย โพนงามไปทาง นายบุญลิม ไนจิต	200,000	200,000	200,000	200,000	200,000	„	„	„
20	ก่อสร้าง/ปรับปรุง/ซ่อมแซม ถนน คสล. หมู่ที่ 8	„	ถนน คสล. 1.บ้านนายจันทร์ 2.บ้านนายบุญมี 3.บ้านนายสุนทร 4.บ้านนายกาน	200,000	200,000	200,000	200,000	200,000	„	„	„
21	ก่อสร้างถนน คสล. หมู่ที่ 8	„	จากบ้านนายสัมฤทธิ์ แหวนหล่อถึง สวนนางบุญโฮม 100 ม.	200,000	200,000	200,000	200,000	200,000	„	„	„
22	ก่อสร้างถนน คสล. หมู่ที่ 8	„	จากบ้านนายสมัย ไปทางบ้านนาย สุดชา คำตา 3 ม. 200 ม.	200,000	200,000	200,000	200,000	200,000	„	„	„

ที่	โครงการ	วัตถุประสงค์	เป้าหมาย (ผลผลิตโครงการ)	งบประมาณ					ตัวชี้วัด (KPI)	ผลที่คาดว่าจะได้รับ	หน่วยงาน รับผิดชอบ
				2566	2567	2568	2569	2570			
23	ก่อสร้างถนน คสล. หมู่ที่ 9	เพื่อพัฒนาเส้นทาง คมนาคมให้ได้มาตรฐาน	จากหนองสิมไปทางวัดป่าศรีนาชม	200,000	200,000	200,000	200,000	200,000	ถนนได้ มาตรฐาน	ราษฎรมีความสะดวก ปลอดภัยในการสัญจรไป-มา	กองช่าง
24	ก่อสร้าง/ปรับปรุง/ซ่อมแซม ถนน คสล. หมู่ที่ 9	,,	จากบ้านนายหนูตาล สามารถไปทา วัดน้อยนาชม 4 ม. 254 ม.	200,000	200,000	200,000	200,000	200,000	,,	,,	,,
25	ปรับปรุง/ยกระดับ ถนน คสล. หมู่ที่ 9	,,	จากบ้านนายนิเวศน์ ธรรมรักษาไปทา บ้านนายทองใส อรุณ/บ้านนายหนูตาล	200,000	200,000	200,000	200,000	200,000	,,	,,	,,
26	ก่อสร้างถนน คสล. หมู่ที่ 9	,,	จากบริเวณ หนองสิม ไปทางโคกหนอง ไปหนองเต็น/ไปทุ่งบ้านแคน ต.โพธิ์ใหญ่	200,000	200,000	200,000	200,000	200,000	,,	,,	,,
27	ปรับปรุง/ยกระดับ ถนน คสล. หมู่ที่ 9	,,	จากศาลากลางบ้านนาชม ม.9 ไปทา นายบุญตา โคตวงศ์	200,000	200,000	200,000	200,000	200,000	,,	,,	,,
28	ปรับปรุง/ยกระดับ ถนน คสล. บ้านนาชม	,,	จากกนางนงคันธุช ราชสมัคร ไปทา นางนงอรทัย ชลาชัย	200,000	200,000	200,000	200,000	200,000	,,	,,	,,
29	ก่อสร้าง/ปรับปรุง/ซ่อมแซม/ เสริมถนน คสล หมู่ 11	,,	จากบ้านางหนู ภูษีไปทางบ้านนาย นายทอง ธรรมรักษา	200,000	200,000	200,000	200,000	200,000	,,	,,	,,
30	ก่อสร้างถนน คสล. หมู่ที่ 12	,,	จากบ้านนางดวงดาว ชาระมาลัยไป นายหวาง แฉ่นใหญ่ ก. 4 ม.ยาว 100 ม.	200,000	200,000	200,000	200,000	200,000	,,	,,	,,
31	ก่อสร้างถนน คสล. หมู่ที่ 12	,,	จากบ้านนายอดุล ฝาริการไปบ้านไป วรัญญา อ่อนนະนัย ก. 3 ม.ยาว 60 ม.	200,000	200,000	200,000	200,000	200,000	,,	,,	,,

ที่	โครงการ	วัตถุประสงค์	เป้าหมาย (ผลผลิตโครงการ)	งบประมาณ					ตัวชี้วัด (KPI)	ผลที่คาดว่าจะได้รับ	หน่วยงาน รับผิดชอบ
				2566	2567	2568	2569	2570			
32	ก่อสร้าง/ปรับปรุง/ซ่อมแซม ถนน คสล. หมู่ที่ 12	,,	จากบ้านโพธิ์น้อยไปทางบึงลับ-บ้าน สระแก้ว ก.4 ม.ย.100 ม.	200,000	200,000	200,000	200,000	200,000	ถนนได้ มาตรฐาน	ราษฎรมีความสะดวก ปลอดภัยในการสัญจรไป-มา	กองช่าง
33	ปรับปรุง/ซ่อมแซม ถนนคสล. พาราเอสฟัลต์ หมู่ 12	เพื่อพัฒนาเส้นทาง คมนาคมให้ได้มาตรฐาน	จากบ้านนางรัฐจวน แล่ล้อมไปบ้าน นายบุญช่วย ไชยหาบุตร	200,000	200,000	200,000	200,000	200,000	,,	,,	,,
34	ก่อสร้างถนน คสล. หมู่ที่ 12	,,	ทางเขาเตาเผาขยะต่อจากถนน คสล.เดิม	500,000	500,000	500,000	500,000	500,000	,,	,,	,,
35	ก่อสร้างถนน คสล. หมู่ที่ 13	,,	จากบ้านนายเกษร มูลจันทร์ไปทาง นางนางจง สุดบอนิด	200,000	200,000	200,000	200,000	200,000	,,	,,	,,
36	ก่อสร้าง/ปรับปรุง/ซ่อมแซม ยกระดับถนน คสลหมู่ที่ 13	,,	บ้านนางเกษร พันโนฤทธิ์ไปทาง บ้านนายบุญมา ราชสมัคร	200,000	200,000	200,000	200,000	200,000	,,	,,	,,
37	ก่อสร้างถนน คสล./ลูกรัง หมู่ที่ 13	,,	1. จากดอนปู่ตาไปบ้านนายประสิทธิ์ ม 2.บ้านนายบุญเลี้ยงไปทางบ้านนายเกียรติศักดิ์	200,000	200,000	200,000	200,000	200,000	,,	,,	,,
38	ก่อสร้างถนน คสล. หมู่ที่ 13	,,	จากบ้านนายคำพอง บ่อใหญ่ไปทาง ป่าช้าบ้านดอนแดง	200,000	200,000	200,000	200,000	200,000	,,	,,	,,
39	ก่อสร้าง/ปรับปรุง/ซ่อมแซม ถนน คสล. หมู่ที่ 14	,,	จากบ้านนายพวน พรหมนิกรไปทาง บ้านนายชม แถวนาชม 60 ม.	200,000	200,000	200,000	200,000	200,000	,,	,,	,,

ที่	โครงการ	วัตถุประสงค์	เป้าหมาย (ผลผลิตโครงการ)	งบประมาณ					ตัวชี้วัด (KPI)	ผลที่คาดว่าจะได้รับ	หน่วยงาน รับผิดชอบ
				2566	2567	2568	2569	2570			
40	ก่อสร้าง/ปรับปรุง/ซ่อมแซม ถนน คสล. หมู่ที่ 14	,,	1.สวนนายประเสริฐ บ่อใหญ่ไปทาง ชุมชน 2.ถนน คสล.สายทางกลางบ้าน	200,000	200,000	200,000	200,000	200,000	ถนนได้ มาตรฐาน	ราษฎรมีความสะดวก ปลอดภัยในการสัญจรไป-มา	กองช่าง
41	ก่อสร้างถนน คสล. หมู่ที่ 14	เพื่อความสะดวกในการ สัญจรไป - มา	จากบ้านนายสอน กองงามไปทางบ นายทองเต็ม เส้าใบ ก.4 ม.ย. 200 ม.	200,000	200,000	200,000	200,000	200,000	,,	,,	,,
42	ก่อสร้างถนน คสล.	,,	เส้นทางเข้าวัดบ้านหนองหลวง	200,000	200,000	200,000	200,000	200,000	,,	,,	,,
43	ก่อสร้างถนน คสล. หมู่ที่ 16	,,	จากบ้านนางวชิราภรณ์ พิลาภักดีไป ทางแยกบ้านซีเต่าบ้านนางสุภาภรณ์	200,000	200,000	200,000	200,000	200,000	,,	,,	,,
44	ก่อสร้างถนน คสล. หมู่ที่ 16	,,	1.บ้านนางเล็กไปทางบ้านนางสุภาภ 2.ซอย บ้านนางดวงใจ ศรีอำพล 150 ม.	200,000	200,000	200,000	200,000	200,000	,,	,,	,,
45	ปรับปรุง/ซ่อมแซม/ถนน คสล /พาราเอสฟัลต์ หมู่ 17	,,	จากบ้านนายบุญร่วม ทองเดือนไปท สี่แยกบ้านนางคำปุ่น สูงรัง	200,000	200,000	200,000	200,000	200,000	,,	,,	,,
46	ปรับปรุง/ซ่อมแซม/ถนน คสล /พาราเอสฟัลต์ หมู่ 17	,,	จากวัดไปทางถนนลาดยางหรือถนน ที่ชำรุดตามสภาพ	200,000	200,000	200,000	200,000	200,000	,,	,,	,,
47	ปรับปรุง/ซ่อมแซม/ถนน คสล /พาราเอสฟัลต์ หมู่ 17	,,	จากศาลากลางบ้านไปทางถนนลาดค	200,000	200,000	200,000	200,000	200,000	,,	,,	,,

ที่	โครงการ	วัตถุประสงค์	เป้าหมาย (ผลผลิตโครงการ)	งบประมาณ					ตัวชี้วัด (KPI)	ผลที่คาดว่าจะได้รับ	หน่วยงาน รับผิดชอบ
				2566	2567	2568	2569	2570			
48	ก่อสร้างถนน คสล.หมู่ 18	เพื่อความสะดวกในการสัญจรไป - มา	จากบ้านนายนางไข่มุก โพธารามไปบ้านนายนายประเสริฐ 200 ม.	200,000	200,000	200,000	200,000	200,000	ถนนได้มาตรฐาน	ราษฎรมีความสะดวกปลอดภัยในการสัญจรไป-มา	กองช่าง
49	ก่อสร้างถนน คสล.หมู่ 18	„	จากบ้านนางรังสรร ลาพานิชย์ไปหา	200,000	200,000	200,000	200,000	200,000	„	„	„
50	ก่อสร้างถนน คสล.หมู่ 18	„	สวนนายทองใส เลาะหะนะไปบ้านนายทองใบ บุญแดนไพร 165 ม.	200,000	200,000	200,000	200,000	200,000	„	„	„
51	ปรับปรุง/ซ่อมแซม/ถนน คสล./พาราเอสฟัลต์ หมู่ 18	„	จากบ้านนายเพ็ญ บุตรน้ำคำไปทางนางไข่มุก รุรกิจ 250 ม.	200,000	200,000	200,000	200,000	200,000	„	„	„
52	ก่อสร้าง/ปรับปรุง/ซ่อมแซมถนน ลาดยางภายในหมู่ 1	„	ก่อสร้าง/ปรับปรุง/ซ่อมแซม ถนนลาดยางหมู่ที่ 1 ตามสภาพพื้นที่	200,000	200,000	200,000	200,000	200,000	„	„	„
53	ก่อสร้าง/ปรับปรุง/ซ่อมแซมถนน ลาดยางภายในหมู่ 2	„	ก่อสร้าง/ปรับปรุง/ซ่อมแซม ถนนลาดยางหมู่ที่ 2 ตามสภาพพื้นที่	200,000	200,000	200,000	200,000	200,000	„	„	„
54	ก่อสร้าง/ปรับปรุง/ซ่อมแซมถนน ลาดยางภายในหมู่ 3	„	ก่อสร้าง/ปรับปรุง/ซ่อมแซม ถนนลาดยางหมู่ที่ 3 ตามสภาพพื้นที่	200,000	200,000	200,000	200,000	200,000	„	„	„
55	ก่อสร้าง/ปรับปรุง/ซ่อมแซมถนน ลาดยางภายในหมู่ 4	„	ก่อสร้าง/ปรับปรุง/ซ่อมแซม ถนนลาดยางหมู่ที่ 4 ตามสภาพพื้นที่	200,000	200,000	200,000	200,000	200,000	„	„	„
56	ก่อสร้าง/ปรับปรุง/ซ่อมแซมถนน ลาดยางภายในหมู่ 5	„	ก่อสร้าง/ปรับปรุง/ซ่อมแซม ถนนลาดยางหมู่ที่ 5 ตามสภาพพื้นที่	200,000	200,000	200,000	200,000	200,000	„	„	„
57	ก่อสร้าง/ปรับปรุง/ซ่อมแซมถนน ลาดยางภายในหมู่ 6	„	ก่อสร้าง/ปรับปรุง/ซ่อมแซม ถนนลาดยางหมู่ที่ 6 ตามสภาพพื้นที่	200,000	200,000	200,000	200,000	200,000	„	„	„

ที่	โครงการ	วัตถุประสงค์	เป้าหมาย (ผลผลิตโครงการ)	งบประมาณ					ตัวชี้วัด (KPI)	ผลที่คาดว่าจะได้รับ	หน่วยงาน รับผิดชอบ
				2566	2567	2568	2569	2570			
58	ก่อสร้าง/ปรับปรุง/ซ่อมแซม ถนน ลาดยางภายในหมู่ 7	เพื่อความสะดวกในการ สัญจรไป - มา	ก่อสร้าง/ปรับปรุง/ซ่อมแซม ถนน ลาดยางหมู่ที่ 7 ตามสภาพพื้นที่	200,000	200,000	200,000	200,000	200,000	ถนนได้ มาตรฐาน	ราษฎรมีความสะดวก ปลอดภัยในการสัญจรไป-มา	กองช่าง
59	ก่อสร้าง/ปรับปรุง/ซ่อมแซม ถนน ลาดยางภายในหมู่ 8	„	ก่อสร้าง/ปรับปรุง/ซ่อมแซม ถนน ลาดยางหมู่ที่ 8 ตามสภาพพื้นที่	200,000	200,000	200,000	200,000	200,000	„	„	„
60	ก่อสร้าง/ปรับปรุง/ซ่อมแซม ถนน ลาดยางภายในหมู่ 9	„	ก่อสร้าง/ปรับปรุง/ซ่อมแซม ถนน ลาดยางหมู่ที่ 9 ตามสภาพพื้นที่	200,000	200,000	200,000	200,000	200,000	„	„	„
61	ก่อสร้าง/ปรับปรุง/ซ่อมแซม ถนน ลาดยางภายในหมู่ 10	„	ก่อสร้าง/ปรับปรุง/ซ่อมแซม ถนน ลาดยางหมู่ที่ 10 ตามสภาพพื้นที่	200,000	200,000	200,000	200,000	200,000	„	„	„
62	ก่อสร้าง/ปรับปรุง/ซ่อมแซม ถนน ลาดยางภายในหมู่ 11	„	ก่อสร้าง/ปรับปรุง/ซ่อมแซม ถนน ลาดยางหมู่ที่ 11 ตามสภาพพื้นที่	200,000	200,000	200,000	200,000	200,000	„	„	„
63	ก่อสร้าง/ปรับปรุง/ซ่อมแซม ถนน ลาดยางภายในหมู่ 12	„	ก่อสร้าง/ปรับปรุง/ซ่อมแซม ถนน ลาดยางหมู่ที่ 12 ตามสภาพพื้นที่	200,000	200,000	200,000	200,000	200,000	„	„	„
64	ก่อสร้าง/ปรับปรุง/ซ่อมแซม ถนน ลาดยางภายในหมู่ 13	„	ก่อสร้าง/ปรับปรุง/ซ่อมแซม ถนน ลาดยางหมู่ที่ 13 ตามสภาพพื้นที่	200,000	200,000	200,000	200,000	200,000	„	„	„
65	ก่อสร้าง/ปรับปรุง/ซ่อมแซม ถนน ลาดยางภายในหมู่ 14	„	ก่อสร้าง/ปรับปรุง/ซ่อมแซม ถนน ลาดยางหมู่ที่ 14 ตามสภาพพื้นที่	200,000	200,000	200,000	200,000	200,000	„	„	„
66	ก่อสร้าง/ปรับปรุง/ซ่อมแซม ถนน ลาดยางภายในหมู่ 15	„	ก่อสร้าง/ปรับปรุง/ซ่อมแซม ถนน ลาดยางหมู่ที่ 15 ตามสภาพพื้นที่	200,000	200,000	200,000	200,000	200,000	„	„	„
67	ก่อสร้าง/ปรับปรุง/ซ่อมแซม ถนน ลาดยางภายในหมู่ 16	„	ก่อสร้าง/ปรับปรุง/ซ่อมแซม ถนน ลาดยางหมู่ที่ 16 ตามสภาพพื้นที่	200,000	200,000	200,000	200,000	200,000	„	„	„

ที่	โครงการ	วัตถุประสงค์	เป้าหมาย (ผลผลิตโครงการ)	งบประมาณ					ตัวชี้วัด (KPI)	ผลที่คาดว่าจะได้รับ	หน่วยงาน รับผิดชอบ
				2566	2567	2568	2569	2570			
68	ก่อสร้าง/ปรับปรุง/ซ่อมแซม ถนน ลาดยางภายในหมู่ 17	เพื่อความสะดวกในการ สัญจรไป - มา	ก่อสร้าง/ปรับปรุง/ซ่อมแซม ถนน ลาดยางหมู่ที่ 17 ตามสภาพพื้นที่	200,000	200,000	200,000	200,000	200,000	ถนนได้ มาตรฐาน	ราษฎรมีความสะดวก ปลอดภัยในการสัญจรไป-มา	กองช่าง
69	ก่อสร้าง/ปรับปรุง/ซ่อมแซม ถนน ลาดยางภายในหมู่ 18	„	ก่อสร้าง/ปรับปรุง/ซ่อมแซม ถนน ลาดยางหมู่ที่ 18 ตามสภาพพื้นที่	200,000	200,000	200,000	200,000	200,000	„	„	„
70	ก่อสร้างปรับปรุง/ซ่อมแซม/ ถนน คสล.ภายในตำบล	„	ก่อสร้าง/ปรับปรุง/ยกระดับเสริมถนน ภายในตำบล หมู่ที่ 1-18/ตามสภาพพื้นที่	200,000	200,000	200,000	200,000	200,000	„	„	„
71	ก่อสร้างปรับปรุง/ซ่อมแซม/ ถนน คสล.ภายในหมู่ 1	„	ก่อสร้าง/ปรับปรุง/ซ่อมแซม. ถนน คสล หมู่ที่ 1 ตามสภาพพื้นที่	200,000	200,000	200,000	200,000	200,000	„	„	„
72	ก่อสร้างปรับปรุง/ซ่อมแซม/ ถนน คสล.ภายในหมู่ 2	„	ก่อสร้าง/ปรับปรุง/ซ่อมแซม. ถนน คสล หมู่ที่ 2 ตามสภาพพื้นที่	200,000	200,000	200,000	200,000	200,000	„	„	„
73	ก่อสร้างปรับปรุง/ซ่อมแซม/ ถนน คสล.ภายในหมู่ 3	„	ก่อสร้าง/ปรับปรุง/ซ่อมแซม. ถนน คสล หมู่ที่ 3 ตามสภาพพื้นที่	200,000	200,000	200,000	200,000	200,000	„	„	„
74	ก่อสร้างปรับปรุง/ซ่อมแซม/ ถนน คสล.ภายในหมู่ 4	„	ก่อสร้าง/ปรับปรุง/ซ่อมแซม. ถนน คสล หมู่ที่ 4 ตามสภาพพื้นที่	200,000	200,000	200,000	200,000	200,000	„	„	„
75	ก่อสร้างปรับปรุง/ซ่อมแซม/ ถนน คสล.ภายในหมู่ 5	„	ก่อสร้าง/ปรับปรุง/ซ่อมแซม. ถนน คสล หมู่ที่ 5 ตามสภาพพื้นที่	200,000	200,000	200,000	200,000	200,000	„	„	„
76	ก่อสร้างปรับปรุง/ซ่อมแซม/ ถนน คสล.ภายในหมู่ 6	„	ก่อสร้าง/ปรับปรุง/ซ่อมแซม. ถนน คสล หมู่ที่ 6 ตามสภาพพื้นที่	200,000	200,000	200,000	200,000	200,000	„	„	„
77	ก่อสร้างปรับปรุง/ซ่อมแซม/ ถนน คสล.ภายในหมู่ 7	„	ก่อสร้าง/ปรับปรุง/ซ่อมแซม. ถนน คสล หมู่ที่ 7 ตามสภาพพื้นที่	200,000	200,000	200,000	200,000	200,000	„	„	„

ที่	โครงการ	วัตถุประสงค์	เป้าหมาย (ผลผลิตโครงการ)	งบประมาณ					ตัวชี้วัด (KPI)	ผลที่คาดว่าจะได้รับ	หน่วยงาน รับผิดชอบ
				2566	2567	2568	2569	2570			
78	ก่อสร้างปรับปรุง/ซ่อมแซม/ ถนน คสล.ภายในหมู่ 8	เพื่อความสะดวกในการ สัญจรไป - มา	ก่อสร้าง/ปรับปรุง/ซ่อมแซม. ถนน คสล หมู่ที่ 8 ตามสภาพพื้นที่	200,000	200,000	200,000	200,000	200,000	ถนนได้ มาตรฐาน	ราษฎรมีความสะดวก ปลอดภัยในการสัญจรไป-มา	กองช่าง
79	ก่อสร้างปรับปรุง/ซ่อมแซม/ ถนน คสล.ภายในหมู่ 9	„	ก่อสร้าง/ปรับปรุง/ซ่อมแซม. ถนน คสล หมู่ที่ 9 ตามสภาพพื้นที่	200,000	200,000	200,000	200,000	200,000	„	„	„
80	ก่อสร้างปรับปรุง/ซ่อมแซม/ ถนน คสล.ภายในหมู่ 10	„	ก่อสร้าง/ปรับปรุง/ซ่อมแซม. ถนน คสล หมู่ที่ 10 ตามสภาพพื้นที่	200,000	200,000	200,000	200,000	200,000	„	„	„
81	ก่อสร้างปรับปรุง/ซ่อมแซม/ ถนน คสล.ภายในหมู่ 11	„	ก่อสร้าง/ปรับปรุง/ซ่อมแซม. ถนน คสล หมู่ที่ 11 ตามสภาพพื้นที่	200,000	200,000	200,000	200,000	200,000	„	„	„
82	ก่อสร้างปรับปรุง/ซ่อมแซม/ ถนน คสล.ภายในหมู่ 12	„	ก่อสร้าง/ปรับปรุง/ซ่อมแซม. ถนน คสล หมู่ที่ 12 ตามสภาพพื้นที่	200,000	200,000	200,000	200,000	200,000	„	„	„
83	ก่อสร้างปรับปรุง/ซ่อมแซม/ ถนน คสล.ภายในหมู่ 13	„	ก่อสร้าง/ปรับปรุง/ซ่อมแซม. ถนน คสล หมู่ที่ 13 ตามสภาพพื้นที่	200,000	200,000	200,000	200,000	200,000	„	„	„
84	ก่อสร้างปรับปรุง/ซ่อมแซม/ ถนน คสล.ภายในหมู่ 14	„	ก่อสร้าง/ปรับปรุง/ซ่อมแซม. ถนน คสล หมู่ที่ 14 ตามสภาพพื้นที่	200,000	200,000	200,000	200,000	200,000	„	„	„
85	ก่อสร้างปรับปรุง/ซ่อมแซม/ ถนน คสล.ภายในหมู่ 15	„	ก่อสร้าง/ปรับปรุง/ซ่อมแซม. ถนน คสล หมู่ที่ 15 ตามสภาพพื้นที่	200,000	200,000	200,000	200,000	200,000	„	„	„
86	ก่อสร้างปรับปรุง/ซ่อมแซม/ ถนน คสล.ภายในหมู่ 16	„	ก่อสร้าง/ปรับปรุง/ซ่อมแซม. ถนน คสล หมู่ที่ 16 ตามสภาพพื้นที่	200,000	200,000	200,000	200,000	200,000	„	„	„
87	ก่อสร้างปรับปรุง/ซ่อมแซม/ ถนน คสล.ภายในหมู่ 17	„	ก่อสร้าง/ปรับปรุง/ซ่อมแซม. ถนน คสล หมู่ที่ 17 ตามสภาพพื้นที่	200,000	200,000	200,000	200,000	200,000	„	„	„

ที่	โครงการ	วัตถุประสงค์	เป้าหมาย (ผลผลิตโครงการ)	งบประมาณ					ตัวชี้วัด (KPI)	ผลที่คาดว่าจะได้รับ	หน่วยงาน รับผิดชอบ
				2566	2567	2568	2569	2570			
88	ก่อสร้างปรับปรุง/ซ่อมแซม/ ถนน คสล.ภายในหมู่ 18	เพื่อความสะดวกในการ สัญจรไป - มา	ก่อสร้าง/ปรับปรุง/ซ่อมแซม. ถนน คสล หมู่ที่ 18 ตามสภาพพื้นที่	200,000	200,000	200,000	200,000	200,000	ถนนได้ มาตรฐาน	ราษฎรมีความสะดวก ปลอดภัยในการสัญจรไป-มา	กองช่าง
89	ก่อสร้าง/ปรับปรุง/ซ่อมแซม ถนนลาดยาง ภายในตำบล	„	ถนนลาดยาง ภายในตำบล หมู่ 1-18	900,000	900,000	900,000	900,000	900,000	„	„	„
90	ปรับปรุง/ซ่อมแซม ถนนลาดยางภายในตำบล	„	ถนนลาดยางสายโพธิ์น้อย - หนองน้ำ 3,000 ม.	2,000,000	2,000,000	2,000,000	2,000,000	2,000,000	„	„	„
91	ก่อสร้าง/ปรับปรุง/ซ่อมแซม ถนนดินลูกรัง หมู่ 1	„	จากนายโพธิ์ชัย กัลวัล ไปทาง นายเชื่อม คำไฮ 2,000 เมตร	200,000	200,000	200,000	200,000	200,000	„	„	„
92	ก่อสร้าง/ปรับปรุง/ซ่อมแซม/ ขยายเขตถนนดินลูกรัง หมู่ 1	„	จากนายปูน หมื่นไทร ไปทางนาย กัณนิกา เอื้อสามาลัย ระยะทาง 1,500 ม.	200,000	200,000	200,000	200,000	200,000	„	„	„
93	ก่อสร้าง/ปรับปรุง/ซ่อมแซม ถนนดินลูกรัง หมู่ 1	„	นายประมวล กุเวสไปทางคลองซ นายบุญมา ราชสมัคร 1,500 ม.	200,000	200,000	200,000	200,000	200,000	„	„	„
94	ก่อสร้าง/ปรับปรุง/ซ่อมแซม ถนนดินลูกรัง หมู่ 1	„	1.จากวัดหนองหลวงไปทางนายเชี ระยะทาง 250 ม. 2.จากบ้านนายเสถียรไปทางนายสาธร ระยะทาง 2,000 ม.	200,000	200,000	200,000	200,000	200,000	„	„	„

ที่	โครงการ	วัตถุประสงค์	เป้าหมาย (ผลผลิตโครงการ)	งบประมาณ					ตัวชี้วัด (KPI)	ผลที่คาดว่าจะได้รับ	หน่วยงาน รับผิดชอบ
				2566	2567	2568	2569	2570			
95	ก่อสร้าง/ปรับปรุง/ซ่อมแซม ถนนดินลูกรัง หมู่ 1	เพื่อความสะดวกในการ สัญจรไป - มา	1.บ้านนายคุณ โคตพั่นไปทางป่าช้า 2.สวนนายสมย์ สุดสงสารไปหนองสระพัง ระยะทาง 2,500 ม.	200,000	200,000	200,000	200,000	200,000	ถนนได้ มาตรฐาน	ราษฎรมีความสะดวก ปลอดภัยในการสัญจรไป-มา	
96	ก่อสร้าง/ปรับปรุง/ซ่อมแซม ถนนดินไหล่คลอง หมู่ 1	„	1.นายนายขุนจง ศิลาเหลืองไปทางนาย 1,500 ม.	200,000	200,000	200,000	200,000	200,000	„	„	„
97	ก่อสร้าง/ปรับปรุง/ซ่อมแซม ถนนดินลูกรัง หมู่ 1,13	„	จากบ้านดอนแดงไปทางกุดน้ำใส กว้าง 5 ม. ย. 2,700 ม.	200,000	200,000	200,000	200,000	200,000	„	„	„
98	ก่อสร้าง/ปรับปรุง/ซ่อมแซม ถนนดินลูกรัง หมู่ 1	„	จากสวนนายบุญเลี้ยง โคตพั่นไปทาง สวนนายโพธิ์ชัย กัลวัน แยกป่าช้า	200,000	200,000	200,000	200,000	200,000	„	„	„
99	ก่อสร้าง ตัดถนนดินลูกรัง ใหม่ หมู่ที่ 1	„	นายนายประมวล กุเวสา ไปคลองซอ โนนจางอาจ นายนายโพธิ์ชัย กัลวัล	200,000	200,000	200,000	200,000	200,000	„	„	„
100	ก่อสร้างถนนดินลูกรัง หมู่ 1	„	จากสวนนายสมไปทางนายนายดีเลิศ เสมียนกุล	100,000	100,000	100,000	100,000	100,000	„	„	„
101	ก่อสร้าง/ปรับปรุง/ซ่อมแซม/ ยกระดับถนนดินลูกรัง หมู่ 1	„	จากบ้านนางบัน มะลิกันไปทางนาง สวัส สัญจร 1,200 ม.	100,000	100,000	100,000	100,000	100,000	„	„	„
102	ก่อสร้าง/ปรับปรุง/ซ่อมแซม ถนนดินลูกรัง หมู่ 2	„	1.นางนางบัวผัน วาลงไปทางพั่งกันนี้	200,000	200,000	200,000	200,000	200,000	„	„	„

ที่	โครงการ	วัตถุประสงค์	เป้าหมาย (ผลผลิตโครงการ)	งบประมาณ					ตัวชี้วัด (KPI)	ผลที่คาดว่าจะได้รับ	หน่วยงาน รับผิดชอบ
				2566	2567	2568	2569	2570			
103	ก่อสร้าง/ปรับปรุง/ซ่อมแซม ถนนดินลูกรัง หมู่ 2	เพื่อความสะดวกในการ สัญจรไป - มา	จากบ้านนายพิมพา สุดบอนิดไปทาง บ้านนางบุญศรี อ่อนจันทร์	200,000	200,000	200,000	200,000	200,000	ถนนได้ มาตรฐาน	ราษฎรมีความสะดวก ปลอดภัยในการสัญจรไป-มา	กองช่าง
104	ก่อสร้าง/ปรับปรุง/ซ่อมแซม ถนนดินลูกรัง หมู่ 2	„	จากนางนงทรัพย์ ไปทางนางนางคำ สโมสร	200,000	200,000	200,000	200,000	200,000	„	„	„
105	ก่อสร้าง/ปรับปรุง/ซ่อมแซม ถนนดินลูกรัง หมู่ 2	„	จากบุงส์มโฮงไปทางนายถาวร ตะนุเรือง	200,000	200,000	200,000	200,000	200,000	„	„	„
106	ก่อสร้าง/ปรับปรุง/ซ่อมแซม ถนนดินลูกรัง หมู่ที่ 2	„	จากนางอำพร สินธุไพร ไปทาง นางนงสังข์ นันทะใส 1,000 ม.	200,000	200,000	200,000	200,000	200,000	„	„	„
107	ก่อสร้าง/ปรับปรุง/ซ่อมแซม/ ยกระดับถนนดินลูกรัง หมู่ 2	„	จากสวนนางแดงอ่อน อ่อนจันทร์ ไปสวนนางวิราพร สิงหาภักดี	200,000	200,000	200,000	200,000	200,000	„	„	„
108	ก่อสร้าง/ปรับปรุง/ซ่อมแซม/ ยกระดับถนนดินลูกรัง หมู่ 2	„	จากนายบุญเรือง พรหมนิกรไปทาง นางนงคำดี เพียรหา(กุดหล่ม) 500 ม.	200,000	200,000	200,000	200,000	200,000	„	„	„
109	ก่อสร้าง/ปรับปรุง/ซ่อมแซม/ ยกระดับถนนดินลูกรัง หมู่ 2	„	จากนายพิมพา สุดบอนิดไป ทางนางนงเบ็ง จันทราศรี 150 ม.	200,000	200,000	200,000	200,000	200,000	„	„	„
110	ก่อสร้าง/ปรับปรุง/ซ่อมแซม/ ยกระดับถนนดินลูกรัง หมู่ 2	„	จากนางนงเบ็ง จันทราศรีไปทาง นายบัวโล่ จันทราศรี 2,500 ม.	200,000	200,000	200,000	200,000	200,000	„	„	„
111	ก่อสร้าง/ปรับปรุง/ซ่อมแซม/ ยกระดับถนนดินลูกรัง หมู่ 2	„	นางนงสมหมาย แสงคำไปทาง หนองคำภา 300 ม.	200,000	200,000	200,000	200,000	200,000	„	„	„

ที่	โครงการ	วัตถุประสงค์	เป้าหมาย (ผลผลิตโครงการ)	งบประมาณ					ตัวชี้วัด (KPI)	ผลที่คาดว่าจะได้รับ	หน่วยงาน รับผิดชอบ
				2566	2567	2568	2569	2570			
112	ก่อสร้างถนนดินลูกรัง หมู่ 2	เพื่อความสะดวกในการสัญจรไป - มา	จากนางยศ ปุยาข้ามกุดหล่มไป นานายวิชาญ โคตพันธ์ 500 ม.	200,000	200,000	200,000	200,000	200,000	ถนนได้มาตรฐาน	ราษฎรมีความสะดวกปลอดภัยในการสัญจรไป-มา	กองช่าง
113	ก่อสร้าง/ปรับปรุง/ซ่อมแซมถนนรอบ/ข้าม กุดหล่ม หมู่ 2,6,14,17	,,	ถนนลูกรังรอบกุดหล่ม/ข้ามกุดหล่ม หมู่ 2,6,14,17	200,000	200,000	200,000	200,000	200,000	,,	,,	,,
114	ก่อสร้าง/ปรับปรุง/ซ่อมแซม/ยกระดับถนนดินลูกรัง หมู่ 3	,,	จากแยกพนักบ้านนางนิภาวรรณไปหนองอ้อ ก 4 ม. ย 1,000 ม.	500,000	500,000	500,000	500,000	500,000	,,	,,	,,
115	โครงการก่อสร้าง/ปรับปรุง/ซ่อมแซมถนนลูกรัง หมู่ 3	,,	1.จากบ้านนายวันชัย ศรีวันนาถึงบ้านนางอ้อ 2.จากบ้านนางปูไปทางบ้านนางอ้อ	200,000	200,000	200,000	200,000	200,000	,,	,,	,,
116	ก่อสร้าง/ปรับปรุง/ซ่อมแซมถนนดินลูกรัง หมู่ที่ 3	,,	1.สะพานท่าเสียวไปร่องควายน้อย 2.บ้านนางนิภาวรรณไปนานายสุทธิชัย	200,000	200,000	200,000	200,000	200,000	,,	,,	,,
117	โครงการก่อสร้าง/ปรับปรุง/ซ่อมแซมถนนลูกรัง หมู่ 4	,,	บ้านนางเตียง ภูสำเภาไปทางนานายนาย นันทะเสนีย์	200,000	200,000	200,000	200,000	200,000	,,	,,	,,
118	ก่อสร้าง/ปรับปรุง/ซ่อมแซม/ยกระดับถนนลูกรัง หมู่ 4	,,	จากบ้านนายสมเกียรติไปนานายนาย นันทะเสนีย์ หรือภายในพื้นที่ หมู่ที่ 4	200,000	200,000	200,000	200,000	200,000	,,	,,	,,
119	ก่อสร้าง/ปรับปรุง/ซ่อมแซม/เสริมถนนดินลูกรัง หมู่ที่ 5	,,	1.จากนานายบุญตา พันแก้วไปทางบ้านนายสมควร สุนะไตรไปทางบึงฮี	200,000	200,000	200,000	200,000	200,000	,,	,,	,,
120	ก่อสร้าง/ปรับปรุง/ซ่อมแซม/เสริมถนนดินลูกรัง หมู่ที่ 5	,,	1.จากหนองจานไปทางบึงฮีหรือภายในพื้นที่ หมู่ที่ 5	200,000	200,000	200,000	200,000	200,000	,,	,,	,,

ที่	โครงการ	วัตถุประสงค์	เป้าหมาย (ผลผลิตโครงการ)	งบประมาณ					ตัวชี้วัด (KPI)	ผลที่คาดว่าจะได้รับ	หน่วยงาน รับผิดชอบ
				2566	2567	2568	2569	2570			
121	ปรับปรุง/ซ่อมแซม/ เสริมถนนดินลูกรัง หมู่ที่ 5	เพื่อความสะดวกใน การสัญจร ไป - มา	บริเวณแยกที่นายบุญสวน เสาวัดด ไปทางบ้านดอนแดง	200,000	200,000	200,000	200,000	200,000	ถนนได้ มาตรฐาน	ราษฎรมีความสะดวก ปลอดภัยในการสัญจรไป-มา	กองช่าง
122	ปรับปรุง/ซ่อมแซม/ เสริมถนนดินลูกรัง หมู่ที่ 5	„	จากสามแยกที่นางมา โคตรวงษ์ ไปทางที่นางทองดี กล้าหาญ	200,000	200,000	200,000	200,000	200,000	„	„	„
123	ปรับปรุง/ซ่อมแซม/ เสริมถนนดินลูกรัง หมู่ที่ 5	„	ต่อจากถนน คสล.เดิมบริเวณหนองจ ไปทางบึงอี	200,000	200,000	200,000	200,000	200,000	„	„	„
124	ก่อสร้าง/ปรับปรุง/ซ่อมแซม ขยายเขตถนนลูกรัง หมู่ 6	„	จากนางน้อย เสาใบ ถึงคลอง ชลประทาน กว้าง 4 ม. ยาว 500 ม.	200,000	200,000	200,000	200,000	200,000	„	„	„
125	ก่อสร้าง/ปรับปรุง/ซ่อมแซม เสริมถนนดินลูกรัง หมู่ที่ 6	„	1.จากนางขี้ด ลาน้ำคำถึงฝายกุด 2.นายนายทองล้วนไปทางนายวิเชียร พรหมนิกร	200,000	200,000	200,000	200,000	200,000	„	„	„
126	ก่อสร้าง/ปรับปรุง/ซ่อมแซม /เสริมถนนลูกรัง หมู่ 6	„	จากโรงสีชุมชนถึงคลองส่งน้ำไปนา นายสมจิตร	200,000	200,000	200,000	200,000	200,000	„	„	„
127	ก่อสร้าง/ปรับปรุง/ซ่อมแซม ขยายเขตถนนลูกรัง หมู่ที่ 7	„	จากที่นายนายอำพร โพธิ์ดวงไป ทางที่นายสะอาด สอนเรียง	200,000	200,000	200,000	200,000	200,000	„	„	„
128	ก่อสร้าง/ปรับปรุง/ซ่อมแซม /เสริมถนนลูกรัง หมู่ 7	„	1.โรงสีชุมชนไปทางแยกนางอรุณ 2.จากโรงเรียนไปทางนางบังอร พานัน	200,000	200,000	200,000	200,000	200,000	„	„	„

ที่	โครงการ	วัตถุประสงค์	เป้าหมาย (ผลผลิตโครงการ)	งบประมาณ					ตัวชี้วัด (KPI)	ผลที่คาดว่าจะได้รับ	หน่วยงาน รับผิดชอบ
				2566	2567	2568	2569	2570			
129	ก่อสร้าง/ปรับปรุง/ซ่อมแซม ขยายเขต ถนนลูกรัง หมู่ที่ 7	เพื่อความสะดวกในการสัญจร ไป - มา	จากที่นางงฤษณา เสาะสมบุรณ์ ไปทางสวนนางพัฒน์ โพธิ์ดวง	200,000	200,000	200,000	200,000	200,000	ถนนได้ มาตรฐาน	ราษฎรมีความสะดวก ปลอดภัยในการสัญจรไป-มา	กองช่าง
130	ก่อสร้าง/ปรับปรุง/ซ่อมแซม ถนนลูกรัง หมู่ที่ 7	„	จากบ้านโพธิ์น้อยไปทางโคกหนองเห กว้าง 6 ม ยาว 3,000 ม.	200,000	200,000	200,000	200,000	200,000	„	„	„
131	ก่อสร้าง/ปรับปรุง/ซ่อมแซม/ ขยายเขตถนนลูกรัง หมู่ที่ 7	„	จากถนนลาดยางไปทางที่นายนายไ มูลจันทร์ และไปทางที่นายนายคำปุ่น ดวงเลิศ	200,000	200,000	200,000	200,000	200,000	„	„	„
132	ปรับปรุง/ซ่อมแซม/ ถนนลูกรัง หมู่ที่ 7	„	ต่อจากถนน คสล.เดิมบริเวณถนนเรีย คลองน้ำ ไปทางหนองเดิน	200,000	200,000	200,000	200,000	200,000	„	„	„
133	ก่อสร้าง/ปรับปรุง/ซ่อมแซม ถนนลูกรัง หมู่ที่ 8	„	จากนางสมร พรทิพย์ ไปทางนายช โพนงาม กว้าง 4 ม.ยาว 850 ม.	200,000	200,000	200,000	200,000	200,000	„	„	„
134	ก่อสร้าง/ปรับปรุง/ซ่อมแซม ถนนลูกรัง หมู่ที่ 8	„	จากโรงสี นายประจวบ โคตุพันธ์ ไป ดอนป่าช้า กว้าง 4 ม.ยาว 800 ม.	200,000	200,000	200,000	200,000	200,000	„	„	„
135	ก่อสร้าง/ปรับปรุง/ซ่อมแซม ถนนลูกรัง หมู่ที่ 8	„	จากดอนปู่ตา ไปทางพังกันน้ำซี กว้าง 4 ม.ยาว 1,600 ม.	200,000	200,000	200,000	200,000	200,000	„	„	„
136	ก่อสร้าง/ปรับปรุง/ซ่อมแซม ยกระดับ ถนนลูกรัง หมู่ที่ 8	„	จากนายสุพล ผาศิริไปทางนายสุ คำตา /นายนายบุญสวน อันมา	200,000	200,000	200,000	200,000	200,000	„	„	„

ที่	โครงการ	วัตถุประสงค์	เป้าหมาย (ผลผลิตโครงการ)	งบประมาณ					ตัวชี้วัด (KPI)	ผลที่คาดว่าจะได้รับ	หน่วยงาน รับผิดชอบ
				2566	2567	2568	2569	2570			
137	ก่อสร้าง/ปรับปรุง/ซ่อมแซม ยกระดับ ถนนลูกรัง หมู่ที่ 8	เพื่อความสะดวกใน การสัญจร ไป - มา	จากดอนปู่ตา ไปทางพนักน้ำซี นายนายบุญก็/บ๊อคคอนเวร์สนายนายไพบูลย์	200,000	200,000	200,000	200,000	200,000	ถนนได้ มาตรฐาน	ราษฎรได้รับความ สะดวกในการสัญจรไป-มา	กองช่าง
138	ก่อสร้าง/ปรับปรุง/ซ่อมแซม ยกระดับ ถนนลูกรัง หมู่ที่ 8	„	จากนายนายประจวบ โคตุพันธ์ ไปทาง ดอนป่าช้า กว้าง 4 ม.ยาว 800 ม.	200,000	200,000	200,000	200,000	200,000	„	„	„
139	โครงการก่อสร้าง/ตัดถนน ดินใหม่ บ้านนาชม หมู่ 9	„	บริเวณสวนหลวง/หนองสิม/หรือ ภายในพื้นที่ ระยะทาง 500 เมตร	200,000	200,000	200,000	200,000	200,000	„	„	„
140	ก่อสร้าง/ปรับปรุง/ซ่อมแซม/ ขยายเขตถนนลูกรัง หมู่ 9	„	1.จากหนองสิมไปทางโคกหนองเหลิ 2.จากหนองสิมไปวัดบ้านนาชม/1,000 เมตร	200,000	200,000	200,000	200,000	200,000	„	„	„
141	ก่อสร้าง/ปรับปรุง/ซ่อมแซม/ ขยายเขตถนนดินลูกรัง หมู่ 9	„	ก่อสร้าง/ปรับปรุง/ซ่อมแซม/ยกระดับ/ ถนนหรือภายใน หมู่ 9 2,000 เมตร	200,000	200,000	200,000	200,000	200,000	„	„	„
142	ก่อสร้างถนนดิน/ลงหินลูกรัง /ตัดถนนดินใหม่ หมู่ที่ 9	„	จากนางใจ สร้างพลไปทางวัดป่า นาชม ระยะทาง 1,000 ม.	200,000	200,000	200,000	200,000	200,000	„	„	„
143	ก่อสร้างถนนดิน/ลงหินลูกรัง /ตัดถนนดินใหม่ หมู่ที่ 9	„	จากบ้านนางนารี หริไชย ไปทางสวน นางสุรัตน์ โสภา 500 ม.	200,000	200,000	200,000	200,000	200,000	„	„	„
144	ก่อสร้าง/ปรับปรุง/ซ่อมแซม ขยายเขตถนนลูกรัง หมู่ที่ 9	„	จากนางบัวซอน ตระวิภาคไปทาง นางนางทองจันทร์ เจริญ	200,000	200,000	200,000	200,000	200,000	„	„	„

ที่	โครงการ	วัตถุประสงค์	เป้าหมาย (ผลผลิตโครงการ)	งบประมาณ					ตัวชี้วัด (KPI)	ผลที่คาดว่าจะได้รับ	หน่วยงาน รับผิดชอบ
				2566	2567	2568	2569	2570			
145	ก่อสร้างถนนลูกรัง หมู่ที่ 9	เพื่อความสะดวกในการสัญจร ไป - มา	จากบ้านนายหนูจร โสภากไปทางบ้านไพจิตร ดวงจันคำ	100,000	100,000	100,000	100,000	100,000	ถนนได้มาตรฐาน	ราษฎรได้รับความสะดวกในการสัญจรไป-มา	กองช่าง
146	ก่อสร้าง/ปรับปรุงถนนดินลูกรัง บ้านนาชม	„	จากหนองสิมไปโคกหนองเหล็ก	200,000	200,000	200,000	200,000	200,000	„	„	„
147	ก่อสร้าง/ปรับปรุงถนนดินลูกรัง บ้านนาชม	„	บริเวณคลองหนองเดิน,คลองหนองขามเหียน , คลองหนองลุมพุก หนองบัวแก้ง,หนองเปลือย	200,000	200,000	200,000	200,000	200,000	„	„	„
148	ก่อสร้าง/ปรับปรุง/ซ่อมแซมถนนดินลูกรัง หมู่ที่ 10	„	จากนายคำภา สีแดงก้ำถึงนายสีแดงก้ำ หรือภายในพื้นที่ หมู่ 10	200,000	200,000	200,000	200,000	200,000	„	„	„
149	ก่อสร้าง/ปรับปรุง/ซ่อมแซม/เสริมถนนดินลูกรัง หมู่ที่ 10	„	รอบกุดเค้งใหม่จากบ้านท่าวาริไปทางบ้านท่าเสียว ก.4 ย. 1,000 ม.	200,000	200,000	200,000	200,000	200,000	„	„	„
150	ก่อสร้าง/ปรับปรุง/ซ่อมแซมถนนดินลูกรัง หมู่ที่ 10	„	จากพนักงานางวาสนา สุขประเสริฐ นายรินทร์ บริเวณกุดเค้งใหม่ 2,000 ม.	200,000	200,000	200,000	200,000	200,000	„	„	„
151	ก่อสร้าง/ปรับปรุง/ซ่อมแซมถนนดินลูกรัง หมู่ที่ 11	„	จากนายพิช พันแก้วไปทางนายวาณิช ประชุมพันธ์ 3,000 ม.	200,000	200,000	200,000	200,000	200,000	„	„	„
152	ก่อสร้าง/ปรับปรุง/ซ่อมแซมถนนลูกรัง หมู่ที่ 11	„	จากนายจำปา เกะกิ่งไปทางนายนวน โคตวงษ์ 2,500 ม.	200,000	200,000	200,000	200,000	200,000	„	„	„
153	ก่อสร้าง/ปรับปรุง/ซ่อมแซมถนนดินลูกรัง หมู่ที่ 10	„	จากนายสันต์ ชมภูแดงไปทางนายจันทราศรี ไปทางกุดเค้ง 700 ม.	200,000	200,000	200,000	200,000	200,000	„	„	„

ที่	โครงการ	วัตถุประสงค์	เป้าหมาย (ผลผลิตโครงการ)	งบประมาณ					ตัวชี้วัด (KPI)	ผลที่คาดว่าจะได้รับ	หน่วยงาน รับผิดชอบ
				2566	2567	2568	2569	2570			
154	ปรับปรุง/ซ่อมแซม/ยกระดับ/ขยายเขตถนนลูกรัง หมู่ 12	เพื่อความสะดวกในการสัญจรไป - มา	จากสามแยกตงตอมไปรอบบึงลับหรือภายในพื้นที่ หมู่ 12	300,000	300,000	300,000	300,000	300,000	ถนนได้มาตรฐาน	ราษฎรได้รับความสะดวกในการสัญจรไป-มา	กองช่าง
155	ก่อสร้าง/ปรับปรุง/ซ่อมแซมถนนลูกรัง หมู่ที่ 12	„	จากบ้านโพธิ์น้อยไปบ้านซีเต่า	200,000	200,000	200,000	200,000	200,000	„	„	„
156	ก่อสร้าง/ปรับปรุง/ซ่อมแซมถนนลูกรัง หมู่ที่ 12	„	จากวัดโพธิ์ศรีไปทางนายนิยม เกษก. 6 ม. ย. 150 ม.	200,000	200,000	200,000	200,000	200,000	„	„	„
157	ก่อสร้าง/ปรับปรุง/ซ่อมแซมถนนลูกรัง หมู่ที่ 12	„	จากแยกบ้านนางดวงดาวไปทางหนองเม็ก	200,000	200,000	200,000	200,000	200,000	„	„	„
158	ก่อสร้างถนนคันดินรอบพื้นที่สาธารณประโยชน์	„	ถนนคันดินรอบพื้นที่สาธารณะประโยชน์ภายในตำบล หมู่ 1-18	200,000	200,000	200,000	200,000	200,000	„	„	„
159	ก่อสร้างถนนดินลูกรัง หมู่ที่ 13	„	จากนายขุนจง ศิลาลือไปทางบ้านนายเกียรติศักดิ์ 500 เมตร	200,000	200,000	200,000	200,000	200,000	„	„	„
160	ก่อสร้าง/ปรับปรุง/ซ่อมแซม/ถนนลูกรัง หมู่ที่ 13	„	ถนนเส้นทางรอบบึงอี	200,000	200,000	200,000	200,000	200,000	„	„	„
161	ก่อสร้าง/ปรับปรุง/ซ่อมแซม/ถนนลูกรัง หมู่ที่ 13	„	จากนายประสิทธิ์ พรหมนิกรไปทางนายบุญมา ราชสมัคร 1,500 เมตร	200,000	200,000	200,000	200,000	200,000	„	„	„

ที่	โครงการ	วัตถุประสงค์	เป้าหมาย (ผลผลิตโครงการ)	งบประมาณ					ตัวชี้วัด (KPI)	ผลที่คาดว่าจะได้รับ	หน่วยงาน รับผิดชอบ
				2566	2567	2568	2569	2570			
162	ก่อสร้าง/ปรับปรุง/ซ่อมแซม/ ถนนลูกรัง หมู่ที่ 13	เพื่อความสะดวกในการ สัญจรไป - มา	ร้องบิ๊งฮีไปทางนายจันทร์ โยธาวัต	200,000	200,000	200,000	200,000	200,000	ถนนได้ มาตรฐาน	ราษฎรได้รับความ สะดวกในการสัญจรไป-มา	กองช่าง
163	ก่อสร้าง/ปรับปรุง/ซ่อมแซม/ ถนนลูกรัง หมู่ที่ 13	„	1.จาก อบต.ไปทางนายประสงค์1,00 2.บ้านนายเสถียร ประมวลไปทางบ้านแสนสุข	200,000	200,000	200,000	200,000	200,000	„	„	„
164	โครงการปรับปรุง/ซ่อมแซม ถนนลูกรัง หมู่ที่ 14	„	1.โรงสีชุมชนไปทางป่าช้าดอนแดง-ค 2. จากบ้านนายสุธรรมไปทางโรงสี	200,000	200,000	200,000	200,000	200,000	„	„	„
165	โครงการปรับปรุง/ซ่อมแซม ถนนลูกรัง หมู่ที่ 14	„	1. จากโรงสีชุมชนไปทางดอนปู่ตา 2. จากโรงสีชุมชนไปทางคลองส่งน้ำหงษ์ทอง	200,000	200,000	200,000	200,000	200,000	„	„	„
166	โครงการปรับปรุง/ซ่อมแซม ถนนลูกรัง หมู่ที่ 14	„	1.บ้านนายสวัสดิ์ คำมาไปทางนายเส 2. ร่องขวางไปทางวัดป่าหนองหลวง	200,000	200,000	200,000	200,000	200,000	„	„	„
167	ก่อสร้าง/ปรับปรุง/ซ่อมแซม ถนนดินลูกรัง หมู่ที่ 14	„	1.ดอนปู่ตาไปทางวัดหนองหลวง 2.หนองหลวงไปทางวัดป่าหนองหลวง	200,000	200,000	200,000	200,000	200,000	„	„	„
168	โครงการปรับปรุง/ซ่อมแซม ถนนลูกรัง หมู่ที่ 14	„	จากบ้านนายสุธรรม พลแก้วไปทาง วัดปู่ฆ่า ไปโรงสี ไปคลองส่งน้ำ	200,000	200,000	200,000	200,000	200,000	„	„	„
169	โครงการปรับปรุง/ซ่อมแซม ถนนดินลูกรัง หมู่ที่ 14	„	1.จากวัดป่าบึงคอนเวิร์สไปทางร่องช 2.จากนายเกษมสุขถึงนายสมบูรณ์	200,000	200,000	200,000	200,000	200,000	„	„	„

ที่	โครงการ	วัตถุประสงค์	เป้าหมาย (ผลผลิตโครงการ)	งบประมาณ					ตัวชี้วัด (KPI)	ผลที่คาดว่าจะได้รับ	หน่วยงาน รับผิดชอบ
				2566	2567	2568	2569	2570			
170	ก่อสร้าง/ปรับปรุง/ซ่อมแซม ถนนดินลูกรัง หมู่ที่ 16	เพื่อพัฒนาเส้นทาง คมนาคมให้ได้มาตรฐาน	บ้านนางทองคุณ มูลสารไปทางนา นายบุญกอง แถวนาชุม	200,000	200,000	200,000	200,000	200,000	ถนนได้ มาตรฐาน	ชุมชนนำอยู่ ปลอดภัย ไม่มีน้ำท่วมขัง	กองช่าง
171	ก่อสร้าง/ปรับปรุง/ซ่อมแซม ถนนดินลูกรัง หมู่ 16	„	จากนายนายจำปา เกาะกิ่งไปทางนา นายหวาง นันทะโคตร ก.4 ม. ย. 1,000 ม.	200,000	200,000	200,000	200,000	200,000	„	„	„
172	ปรับปรุง/ซ่อมแซม ถนนลูกรัง หมู่ 16	„	แยกก่อนถึงบ้านโพธิ์น้อยไปทางนา นายทองมา จันทรเพชร 1,000 ม.	200,000	200,000	200,000	200,000	200,000	„	„	„
173	ก่อสร้างถนนดินพร้อม ลงหินลูกรัง หมู่ที่ 17	„	สามแยกถนนลาดยางนานายสุเทพี นานางบัวลา ปาระทา 150 เมตร	200,000	200,000	200,000	200,000	200,000	„	„	„
174	ก่อสร้าง/ปรับปรุง/ซ่อมแซม ถนนดินลูกรัง หมู่ 17	„	จากกุดเซียมไปทางพนัก้าน้ำชี ก. 3 ม. ย. 500 ม.	200,000	200,000	200,000	200,000	200,000	„	„	„
175	ปรับปรุงภูมิทัศน์/ตัดถนน รอบ/ข้ามแหล่งน้ำ หมู่ 17	„	กุดเซียมหรือแหล่งน้ำสาธารณะ ในพื้นที่	200,000	200,000	200,000	200,000	200,000	„	„	„
176	ก่อสร้างถนนดินลูกรัง หมู่ 17	„	จากบ้านนายทอน ไปทางทางหลวง ชนบท ท่าลาด-โพธิ์ใหญ่	200,000	200,000	200,000	200,000	200,000	„	„	„
177	โครงการ 1 ตำบล 1 ถนน เฉลิมพระเกียรติ ภายในตำบล	„	จากบ้านนายบัว แก้วใสไปทางบ้านนาย ท่อนทางฝน ม.17 /ถนนภายในตำบล	200,000	200,000	200,000	200,000	200,000	„	„	„

ที่	โครงการ	วัตถุประสงค์	เป้าหมาย (ผลผลิตโครงการ)	งบประมาณ					ตัวชี้วัด (KPI)	ผลที่คาดว่าจะได้รับ	หน่วยงาน รับผิดชอบ
				2566	2567	2568	2569	2570			
186	ก่อสร้าง/ปรับปรุง/ซ่อมแซม ถนนดินลูกรัง หมู่ 5	เพื่อพัฒนาเส้นทาง คมนาคมให้ได้มาตรฐาน	ก่อสร้าง/ปรับปรุง/ซ่อมแซม ถนนดินลูกรัง ภายในหมู่ 5	200,000	200,000	200,000	200,000	200,000	ถนนได้ มาตรฐาน	ราษฎรมีความสะดวก ปลอดภัยในการสัญจรไป-มา	กองช่าง
187	ก่อสร้าง/ปรับปรุง/ซ่อมแซม ถนนดินลูกรัง หมู่ 6	„	ก่อสร้าง/ปรับปรุง/ซ่อมแซม ถนนดินลูกรัง ภายในหมู่ 6	200,000	200,000	200,000	200,000	200,000	„	„	„
188	ก่อสร้าง/ปรับปรุง/ซ่อมแซม ถนนดินลูกรัง หมู่ 7	„	ก่อสร้าง/ปรับปรุง/ซ่อมแซม ถนนดินลูกรัง ภายในหมู่ 7	200,000	200,000	200,000	200,000	200,000	„	„	„
189	ก่อสร้าง/ปรับปรุง/ซ่อมแซม ถนนดินลูกรัง หมู่ 8	„	ก่อสร้าง/ปรับปรุง/ซ่อมแซม ถนนดินลูกรัง ภายในหมู่ 8	200,000	200,000	200,000	200,000	200,000	„	„	„
190	ก่อสร้าง/ปรับปรุง/ซ่อมแซม ถนนดินลูกรัง หมู่ 9	„	ก่อสร้าง/ปรับปรุง/ซ่อมแซม ถนนดินลูกรัง ภายในหมู่ 9	200,000	200,000	200,000	200,000	200,000	„	„	„
191	ก่อสร้าง/ปรับปรุง/ซ่อมแซม ถนนดินลูกรัง หมู่ 10	„	ก่อสร้าง/ปรับปรุง/ซ่อมแซม ถนนดินลูกรัง ภายในหมู่ 10	200,000	200,000	200,000	200,000	200,000	„	„	„
192	ก่อสร้าง/ปรับปรุง/ซ่อมแซม ถนนดินลูกรัง หมู่ 11	„	ก่อสร้าง/ปรับปรุง/ซ่อมแซม ถนนดินลูกรัง ภายในหมู่ 11	200,000	200,000	200,000	200,000	200,000	„	„	„
193	ก่อสร้าง/ปรับปรุง/ซ่อมแซม ถนนดินลูกรัง หมู่ 12	„	ก่อสร้าง/ปรับปรุง/ซ่อมแซม ถนนดินลูกรัง ภายในหมู่ 12	200,000	200,000	200,000	200,000	200,000	„	„	„

ที่	โครงการ	วัตถุประสงค์	เป้าหมาย (ผลผลิตโครงการ)	งบประมาณ					ตัวชี้วัด (KPI)	ผลที่คาดว่าจะได้รับ	หน่วยงาน รับผิดชอบ
				2566	2567	2568	2569	2570			
194	ก่อสร้าง/ปรับปรุง/ซ่อมแซม ถนนดินลูกรัง หมู่ 13	เพื่อพัฒนาเส้นทาง คมนาคมให้ได้มาตรฐาน	ก่อสร้าง/ปรับปรุง/ซ่อมแซม ถนนดินลูกรัง ภายในหมู่ 13	200,000	200,000	200,000	200,000	200,000	ถนนได้ มาตรฐาน	ราษฎรมีความสะดวก ปลอดภัยในการสัญจรไป-มา	กองช่าง
195	ก่อสร้าง/ปรับปรุง/ซ่อมแซม ถนนดินลูกรัง หมู่ 14	„	ก่อสร้าง/ปรับปรุง/ซ่อมแซม ถนนดินลูกรัง ภายในหมู่ 14	200,000	200,000	200,000	200,000	200,000	„	„	„
196	ก่อสร้าง/ปรับปรุง/ซ่อมแซม ถนนดินลูกรัง หมู่ 15	„	ก่อสร้าง/ปรับปรุง/ซ่อมแซม ถนนดินลูกรัง ภายในหมู่ 15	200,000	200,000	200,000	200,000	200,000	„	„	„
197	ก่อสร้าง/ปรับปรุง/ซ่อมแซม ถนนดินลูกรัง หมู่ 16	„	ก่อสร้าง/ปรับปรุง/ซ่อมแซม ถนนดินลูกรัง ภายในหมู่ 16	200,000	200,000	200,000	200,000	200,000	„	„	„
198	ก่อสร้าง/ปรับปรุง/ซ่อมแซม ถนนดินลูกรัง หมู่ 17	„	ก่อสร้าง/ปรับปรุง/ซ่อมแซม ถนนดินลูกรัง ภายในหมู่ 17	200,000	200,000	200,000	200,000	200,000	„	„	„
199	ก่อสร้าง/ปรับปรุง/ซ่อมแซม ถนนดินลูกรัง หมู่ 18	„	ก่อสร้าง/ปรับปรุง/ซ่อมแซม ถนนดินลูกรัง ภายในหมู่ 18	200,000	200,000	200,000	200,000	200,000	„	„	„
200	ปรับปรุง/ซ่อมแซม/ยกระดับ ถนน คสล. หมู่ 1	„	จากบ้านนายสมพงษ์ บ่อใหญ่ ไปบ้านนายเกียง หลุบเลา	200,000	200,000	200,000	200,000	200,000	„	„	„
201	ปรับปรุง/ซ่อมแซม/ ถนน คสล. หมู่ 1	„	บ้านนายวีระพงษ์ ระวิงวง ไปทางแยกวัดบ้านหนองหลวง	200,000	200,000	200,000	200,000	200,000	„	„	„

ที่	โครงการ	วัตถุประสงค์	เป้าหมาย (ผลผลิตโครงการ)	งบประมาณ					ตัวชี้วัด (KPI)	ผลที่คาดว่าจะได้รับ	หน่วยงาน รับผิดชอบ
				2566	2567	2568	2569	2570			
202	ปรับปรุง/ซ่อมแซม/ ถนน คสล. หมู่ 1	เพื่อพัฒนาเส้นทาง คมนาคมให้ได้มาตรฐาน	บ้านนายไมตรี พันโนฤทธิ์ไปบ้าน นายเกียง หลุบเลา	200,000	200,000	200,000	200,000	200,000	ถนนได้ มาตรฐาน	ราษฎรมีความสะดวก ปลอดภัยในการสัญจรไป-มา	กองช่าง
203	ปรับปรุง/ซ่อมแซม/ ถนน คสล. หมู่ 2	„	ภายในหมู่บ้าน	200,000	200,000	200,000	200,000	200,000	„	„	„
204	ก่อสร้างถนน คสล. หมู่ที่ 3	„	1.บ้านนายบรรจง ตีกदानไปแยกยโสธร 200 m/บ้านนายสุพลไปบ้านนางละมัย	200,000	200,000	200,000	200,000	200,000	„	„	„
205	ก่อสร้างถนน คสล. หมู่ที่ 4	„	จากนายนบุญมี ทัพพะลุนไปนา นางนางทองสี นันทะเสนีย์	200,000	200,000	200,000	200,000	200,000	„	„	„
206	ก่อสร้างถนน คสล. หมู่ที่ 6	„	จากนายประมวล กุเวสาไปทาง สถานีสูบน้ำบ้านแสนสุข	200,000	200,000	200,000	200,000	200,000	„	„	„
207	ก่อสร้างถนน คสล. หมู่ที่ 6	„	จากศาลาประชาคม หมู่ 6 ไปบ้าน นายสมบัติ ชลาชัย	200,000	200,000	200,000	200,000	200,000	„	„	„
208	ก่อสร้างถนน คสล. หมู่ที่ 7	„	จากโรงเรียนโพธิ์น้อยไปบ้านนาย บุญช้วน สีกาขาว	200,000	200,000	200,000	200,000	200,000	„	„	„
209	ก่อสร้างถนน คสล. หมู่ที่ 7	„	บ้านนายชิง ที่สุดไปทางคลองส่งน้ำ 4x120 เมตร	200,000	150,000	150,000	150,000	150,000	„	„	„

ที่	โครงการ	วัตถุประสงค์	เป้าหมาย (ผลผลิตโครงการ)	งบประมาณ					ตัวชี้วัด (KPI)	ผลที่คาดว่าจะได้รับ	หน่วยงาน รับผิดชอบ
				2566	2567	2568	2569	2570			
210	ก่อสร้างถนน คสล. หมู่ที่ 9	เพื่อพัฒนาเส้นทาง คมนาคมให้ได้มาตรฐาน	จาก กศน.ไปรอบหนองสิม	200,000	150,000	150,000	150,000	150,000	ถนนได้ มาตรฐาน	ราษฎรมีความสะดวก ปลอดภัยในการสัญจรไป-มา	กองช่าง
211	ก่อสร้าง/ปรับปรุง/ซ่อมแซม/ ยกระดับ ถนน คสล. หมู่ 9	„	รอบวัดน้อยนาชม/บ้านนางน้อย เจ็ด ไปหนองสิม/บ้านนิเวศน์ ธรรมรักษา	200,000	150,000	150,000	150,000	150,000	„	„	„
212	ก่อสร้าง/ปรับปรุง/ซ่อมแซม/ ยกระดับ ถนน คสล. หมู่ 9	„	ศาลากลางบ้านไปทางบ้านนางดอกไม้ ชาระมัลย์/นายบุญตา โคตวงษ์	200,000	150,000	150,000	150,000	150,000	„	„	„
213	ก่อสร้างถนน คสล. หมู่ที่ 10	„	จากบ้านนายสมจิตร พันโนลิตไปหา คลองส่งน้ำ 100 m	200,000	150,000	150,000	150,000	150,000	„	„	„
214	ก่อสร้าง/ปรับปรุง/ซ่อมแซม/ ยกระดับ ถนน คสล. หมู่ 10	„	จากแยกบ้านนายอวยชัย จันทร์าศรี ไปวัดอุดมวารี 80 m	200,000	150,000	150,000	150,000	150,000	„	„	„
215	ก่อสร้าง/ปรับปรุง/ซ่อมแซม/ ยกระดับ ถนน คสล. หมู่ 10	„	จากบ้านนายสมัคร วรรณศักดิ์ไปหา บ้านนางสายยนต์ มณีโชติ 80 m	200,000	150,000	150,000	150,000	150,000	„	„	„
216	ก่อสร้าง/ปรับปรุง/ซ่อมแซม/ ยกระดับ ถนน คสล. หมู่ 10	„	จากแยกศาลาประชาคมไปแยกบ้าน นางแป พันโนฤทธิ์ 80 m	200,000	150,000	150,000	150,000	150,000	„	„	„
217	ก่อสร้าง/ปรับปรุง/ซ่อมแซม/ ยกระดับ ถนน คสล. หมู่ 11	„	จากบ้านนางวงเดือน กองกุลไปบ้าน นายทอง ธรรมรักษา	200,000	200,000	200,000	200,000	200,000	„	„	„

ที่	โครงการ	วัตถุประสงค์	เป้าหมาย (ผลผลิตโครงการ)	งบประมาณ					ตัวชี้วัด (KPI)	ผลที่คาดว่าจะได้รับ	หน่วยงาน รับผิดชอบ
				2566	2567	2568	2569	2570			
218	ก่อสร้างถนน คสล. หมู่ที่ 12	เพื่อพัฒนาเส้นทาง คมนาคมให้ได้มาตรฐาน	บ้านนายสกล โคตรสมบัติไปทางบ้าน นายดำรง เจริญ 50 m	200,000	200,000	200,000	200,000	200,000	ถนนได้ มาตรฐาน	ราษฎรมีความสะดวก ปลอดภัยในการสัญจรไป-มา	กองช่าง
219	ปรับปรุงถนน คสล.แอสฟัลต์ /ยกระดับถนน คสล. หมู่ 12	„	บ้านนางเกี้ยว สอนพรมมาไปบ้าน นายชม ลาน้ำเที่ยง	200,000	200,000	200,000	200,000	200,000	„	„	„
220	ปรับปรุงถนน คสล.แอสฟัลต์ /ยกระดับถนน คสล. หมู่ 12	„	บ้านนางบุญช่วย ไชยหาบุตรไปทาง บ้านนายทองใบ ทวีพงษ์	200,000	200,000	200,000	200,000	200,000	„	„	„
221	ก่อสร้าง/ขยายเขต/เสริมถนน ลงไร่นา/เสริมไหล่ทาง	„	ถนนลงไร่นาภายในพื้นที่ หมู่ 1-18	200,000	200,000	200,000	200,000	200,000	„	„	„
222	ก่อสร้าง/ปรับปรุง/ซ่อมแซม/ ยกระดับ ถนน คสล. หมู่ 12	„	โพธิ์น้อย -บึงลับ - สระทอง	200,000	200,000	200,000	200,000	200,000	„	„	„
223	ก่อสร้างถนน คสล. หมู่ที่ 13	„	จากบ้านนางจง สุดบอนิต ไปทางบ้าน นางมณีรัตน์ ศรีหาจันทรา	200,000	200,000	200,000	200,000	200,000	„	„	„
224	ก่อสร้างถนน คสล. หมู่ที่ 13	„	บ้านนายสุทธิ สุดบอนิตไปป่าช้า ดอนแดง	200,000	200,000	200,000	200,000	200,000	„	„	„
225	ก่อสร้างถนน คสล. หมู่ที่ 13	„	บ้านนายนิกร ทองสามัญไปทาง แยกบ้านนางจำรัส โคตพันธ์	200,000	200,000	200,000	200,000	200,000	„	„	„

ที่	โครงการ	วัตถุประสงค์	เป้าหมาย (ผลผลิตโครงการ)	งบประมาณ					ตัวชี้วัด (KPI)	ผลที่คาดว่าจะได้รับ	หน่วยงาน รับผิดชอบ
				2566	2567	2568	2569	2570			
226	ก่อสร้างถนน คสล. หมู่ที่ 13	เพื่อพัฒนาเส้นทาง คมนาคมให้ได้มาตรฐาน	บ้านนายนิกร ทองสามัญไปทาง แยกบ้านนางจำรัส โคตุพันธ์	200,000	200,000	200,000	200,000	200,000	ถนนได้ มาตรฐาน	ราษฎรมีความสะดวก ปลอดภัยในการสัญจรไป-มา	กองช่าง
227	ก่อสร้าง/ปรับปรุง/ซ่อมแซม/ ยกระดับ ถนน คสล. หมู่ 13	,,	บ้านนายสมพงษ์ พันโนฤทธิ์ไปทาง สวนนางปัญญา แสนแก้ว	200,000	200,000	200,000	200,000	200,000	,,	,,	,,
228	ก่อสร้างถนนลาดยาง หมู่ที่ 15	,,	จากบ้านนางสุดา เพชรจันทร์ไปบ้าน นางนารี เบิกบาน	200,000	200,000	200,000	200,000	200,000	,,	,,	,,
229	ปรับปรุง/ซ่อมแซม/ถนน คสล. /พาราเอสฟัลต์ หมู่ 16	,,	จากแยกบ้านนายสถิตย์ บุตรโพธิ์ ไปทางนายนิยม สมสุข 300 m	200,000	200,000	200,000	200,000	200,000	,,	,,	,,
230	ก่อสร้างถนน คสล. หมู่ที่ 18	,,	จากสวนนางพัต โพธิ์ดวง ไปบ้านนาง ประคอง วิสีปัส	200,000	200,000	200,000	200,000	200,000	,,	,,	,,
231	ก่อสร้างถนน คสล. หมู่ที่ 18	,,	จาก ศพด.โพธิ์น้อยไปโรงสีชุมชน ม.18	200,000	200,000	200,000	200,000	200,000	,,	,,	,,
232	ก่อสร้างถนน คสล./ทางเดิน ที่ทำการ อบต.	,,	อบต.แสนสุข	200,000	200,000	200,000	200,000	200,000	,,	,,	,,
233	ก่อสร้างถนน คสล./ทางเดิน ภายในศูนย์พัฒนาเด็กเล็ก	,,	ศพด.ท่าลาด/โพธิ์น้อย	200,000	200,000	200,000	200,000	200,000	,,	,,	,,

ที่	โครงการ	วัตถุประสงค์	เป้าหมาย (ผลผลิตโครงการ)	งบประมาณ					ตัวชี้วัด (KPI)	ผลที่คาดว่าจะได้รับ	หน่วยงาน รับผิดชอบ
				2566	2567	2568	2569	2570			
234	ปรับปรุง/ซ่อมแซม/ถนน คสล./พาราเอสฟัลต์ หมู่ 18	เพื่อพัฒนาเส้นทางคมนาคมให้ได้มาตรฐาน	บ้านนายเพ็ญ บุตรน้ำคำไป ร.ร.โพธิ์น้อย บ้านนายทองบ่อ วิสีปัสไปโรงสี หมู่ 12	200,000	200,000	200,000	200,000	200,000	ถนนได้มาตรฐาน	ราษฎรมีความสะดวกปลอดภัยในการสัญจรไป-มา	กองช่าง
235	ก่อสร้าง/ปรับปรุง/ซ่อมแซมถนนดินลูกรัง หมู่ที่ 2	„	บ้านนางสาย เหล่าแดงไปคลองส่งน้ำ 260 ม.	200,000	200,000	200,000	200,000	200,000	„	„	„
236	ก่อสร้าง/ปรับปรุง/ซ่อมแซมถนนดินลูกรัง หมู่ที่ 2	„	บ้านนายสมพงษ์ นามวงไปบ้านนางมาลี 1,000 ม.	200,000	200,000	200,000	200,000	200,000	„	„	„
237	ก่อสร้าง/ปรับปรุง/ซ่อมแซมถนนดินลูกรัง หมู่ที่ 4	„	จากนางทองสี นันทะเสนีย์ไปสวนนายสิงห์ทอง ซลาชัย 700 ม.	200,000	200,000	200,000	200,000	200,000	„	„	„
238	ก่อสร้าง/ปรับปรุง/ซ่อมแซมถนนดินลูกรัง หมู่ที่ 4	„	จากหลังโรงเรียนไปทางนายละออง โสภา 1,300 ม.	200,000	150,000	150,000	150,000	150,000	„	„	„
239	ก่อสร้างถนนดินลูกรัง หมู่ที่ 4	„	จากนายกอง ซลาชัยไปทางหนองเม็กน้อย ระยะทาง	200,000	200,000	200,000	200,000	200,000	„	„	„
240	ก่อสร้าง/ปรับปรุง/ซ่อมแซมถนนดินลูกรัง หมู่ที่ 6	„	โรงสีชุมชน หมู่ 6 ไปทางสวนหลวงโรงเรียนบ้านหงษ์ทอง 300 ม.	200,000	200,000	200,000	200,000	200,000	„	„	„
241	ก่อสร้างถนนดินลูกรัง หมู่ที่ 9	„	จากนางหอมไโก สร้างพลไปทางสวนนางเกษร ซลาชัย	200,000	200,000	200,000	200,000	200,000	„	„	„

ที่	โครงการ	วัตถุประสงค์	เป้าหมาย (ผลผลิตโครงการ)	งบประมาณ					ตัวชี้วัด (KPI)	ผลที่คาดว่าจะได้รับ	หน่วยงาน รับผิดชอบ
				2566	2567	2568	2569	2570			
242	ก่อสร้างถนนดินลูกรัง หมู่ที่ 9	เพื่อพัฒนาเส้นทางคมนาคมให้ได้มาตรฐาน	จากนายนายสมบุญ จันทร์โตไปทาง นานายบุญตา โคตวงษ์ 500 ม.	200,000	200,000	200,000	200,000	200,000	ถนนได้มาตรฐาน	ราษฎรมีความสะดวกปลอดภัยในการสัญจรไป-มา	กองช่าง
243	ก่อสร้าง/ปรับปรุง/ซ่อมแซมถนนดินลูกรัง หมู่ที่ 14	„	จากแยกนายนายบุญตา ผดุงรัตน์ ไปทางนายนายสุขุม (กุดเซียม)	200,000	200,000	200,000	200,000	200,000	„	„	„
244	ก่อสร้าง/ปรับปรุง/ซ่อมแซมถนนดินลูกรัง หมู่ที่ 15	„	จากบ้านนายถวิล อินธิแสงไปบ้านนางแพง เพิ่มพูน 72 ม.	200,000	200,000	200,000	200,000	200,000	„	„	„
245	ก่อสร้าง/ปรับปรุง/ซ่อมแซมถนนดินลูกรัง หมู่ที่ 15	„	ถนนรอบกุดซีเฒ่าฝั่งตะวันออก/ฝั่งตะวันตก	200,000	200,000	200,000	200,000	200,000	„	„	„
246	ก่อสร้าง/ปรับปรุง/ซ่อมแซมถนนดินลูกรัง หมู่ที่ 16	„	จากหนองเม็กน้อยไปนายนายทองคุณ มูลสาร 1,000 ม.	200,000	200,000	200,000	200,000	200,000	„	„	„
247	ก่อสร้าง/ปรับปรุง/ซ่อมแซมถนนดินลูกรัง หมู่ที่ 17	„	ข้างวัดท่าลาด 700 ม.	200,000	200,000	200,000	200,000	200,000	„	„	„
248	ก่อสร้าง/ปรับปรุง/ซ่อมแซมถนนดินลูกรัง หมู่ที่ 18	„	จากแยกดงดอนตูมไปทางบึงลับ-บ้านนางทองม้วน ผาภิการ -ไปโพธิ์น้อย	200,000	200,000	200,000	200,000	200,000	„	„	„
249	ก่อสร้างถนนดินลูกรัง ณ ที่ทำการ อบต.	„	ที่ทำการ อบต.แสนสุข	200,000	200,000	200,000	200,000	200,000	„	„	„

ที่	โครงการ	วัตถุประสงค์	เป้าหมาย (ผลผลิตโครงการ)	งบประมาณ					ตัวชี้วัด (KPI)	ผลที่คาดว่าจะได้รับ	หน่วยงาน รับผิดชอบ
				2566	2567	2568	2569	2570			
250	ก่อสร้าง/ปรับปรุง/ซ่อมแซมถนนดินลูกรังรอบที่สาธารณประโยชน์	เพื่อพัฒนาเส้นทาง	ถนนรอบที่สาธารณประโยชน์ในพื้นที่หมู่ 1-18	1,000,000	1,000,000	1,000,000	1,000,000	1,000,000	ถนนได้มาตรฐาน	ราษฎรมีความสะดวกปลอดภัยในการสัญจรไป-มา	กองช่าง
251	ก่อสร้างวางระบายน้ำ/วางท่อระบายน้ำ หมู่ที่ 1	เพื่อระบายน้ำ ป้องกันแก้ไขปัญหาน้ำท่วมขัง	จากบ้านนายแดง รำมะนาไปบ้านนายเกียง หลุบเลา 200 ม.	100,000	100,000	100,000	100,000	100,000	มีระบบระบายน้ำที่ได้มาตรฐาน	ชุมชนน้ำอยู่ ปลอดภัย ไม่มีน้ำท่วมขัง	กองช่าง
252	ปรับปรุง/ซ่อมแซม/ราง/ท่อระบายน้ำ/บ่อพักน้ำ หมู่ 1	,,	จากบ้านนายนิคม วิลาศไปทางบึงฮี	200,000	200,000	200,000	200,000	200,000	,,	,,	,,
253	ก่อสร้างวางระบายน้ำ/วางท่อระบายน้ำ หมู่ที่ 2	,,	จากบ้านนางสีดา แก้วใส(บ้านน้ำน้อย) ไปทางโรงเรียนบ้านท่าลาดวารีวิทยา	200,000	200,000	200,000	200,000	200,000	,,	,,	,,
254	ก่อสร้างวางระบายน้ำ/วางท่อระบายน้ำ หมู่ที่ 2	เพื่อระบายน้ำ ป้องกันแก้ไขปัญหาน้ำท่วมขัง	จากบ้านนายล้วน ร่มโพธิ์ไปทางบ้านนายสมชาย อ่อนจันทร์ 150 ม.	200,000	200,000	200,000	200,000	200,000	,,	,,	,,
255	ก่อสร้างวางระบายน้ำ/วางท่อระบายน้ำ หมู่ 3	,,	บ้านนางก้าน พรหมศรี ไปบ้านนายเบ้งสมบัติล้วน	200,000	200,000	200,000	200,000	200,000	,,	,,	,,
256	ก่อสร้างวางระบายน้ำ/วางท่อระบายน้ำ หมู่ 3	,,	บ้านนายอัมพรสุดบอนิดไปบ้านนายสุดใจ	200,000	200,000	200,000	200,000	200,000	,,	,,	,,
257	ก่อสร้างวางระบายน้ำ/วางท่อระบายน้ำ หมู่ 3	,,	1.บ้านนายแซม สุดบอนิด ไปบ้านนาย 2.บ้านนายประมวล วิสีปัสไปบ้านนายสิน สินละมัย	200,000	200,000	200,000	200,000	200,000	,,	,,	,,

ที่	โครงการ	วัตถุประสงค์	เป้าหมาย (ผลผลิตโครงการ)	งบประมาณ					ตัวชี้วัด (KPI)	ผลที่คาดว่าจะได้รับ	หน่วยงาน รับผิดชอบ
				2566	2567	2568	2569	2570			
258	วางท่อระบายน้ำ หมู่ที่ 3	เพื่อระบายน้ำ ป้องกัน แก้ไขปัญหาน้ำท่วมขัง	บ้านนายอำพร สุดบอนิดไปบ้านนาย บุญกอง หลุบเลา 150 m	150,000	150,000	150,000	150,000	150,000	มีระบบระบาย น้ำที่ได้มาตรฐาน	ชุมชนน้ำอยู่ ปลอดภัย ไม่มีน้ำท่วมขัง	กองช่าง
259	วางท่อระบายน้ำ หมู่ที่ 3	„	บ้านนางก้าน พรหมศรี ไปบ้านนาย สมชัย สุดบอนิด 150 ม.	150,000	150,000	150,000	150,000	150,000	„	„	„
260	วางท่อระบายน้ำ หมู่ที่ 3	„	บ้านนางทัศนีย์ สุกใสไปบ้านนาย พิชิตชัย ศรีสิงห์ 150 m	150,000	150,000	150,000	150,000	150,000	„	„	„
261	ก่อสร้างถนน คสล. หมู่ที่ 3	„	จากบ้านนายสิน ศิริสมัยไปบ้านนาง อ่อนจันทร์ สมบัติล้วน	150,000	150,000	150,000	150,000	150,000	„	„	„
262	ก่อสร้าง/ปรับปรุง/ซ่อมแซม ราง/วางท่อระบายน้ำหมู่ที่ 4	„	บ้านนายสาธุการ ชมภูแดงไปทางบ้าน นางธัญญา เปล่งปลั่ง	200,000	200,000	200,000	200,000	200,000	„	„	„
263	ก่อสร้างรางระบายน้ำ /วางท่อระบายน้ำหมู่ที่ 4	„	บ้านนางเพ็ญพรไปทางไปทาง บ้านนางเตียง	200,000	200,000	200,000	200,000	200,000	„	„	„
264	ก่อสร้างรางระบายน้ำ /วางท่อระบายน้ำหมู่ที่ 4	„	1.จากบ้านนางอุษาไปทางบ้านนางอุทัย 2.บ้านนางคำฟองไปบ้านนายอำนาจ เกษะน้ำใส	200,000	200,000	200,000	200,000	200,000	„	„	„
265	ก่อสร้างรางระบายน้ำ/ วางท่อระบายน้ำ หมู่ที่ 4	„	จากบ้านนางแววมณี ชลาชัย ไปทาง นางเครือวัลย์ ธีระราษฎร์รังษี 60 ม.	150,000	150,000	150,000	150,000	150,000	„	„	„

ที่	โครงการ	วัตถุประสงค์	เป้าหมาย (ผลผลิตโครงการ)	งบประมาณ					ตัวชี้วัด (KPI)	ผลที่คาดว่าจะได้รับ	หน่วยงาน รับผิดชอบ
				2566	2567	2568	2569	2570			
266	ก่อสร้างรางระบายน้ำ /วางท่อระบายน้ำหมู่ที่ 5	เพื่อระบายน้ำ ป้องกัน แก้ไขปัญหาน้ำท่วมขัง	จากบ้านนายคำดี ไปทางบ้านดอนแ หรือภายในพื้นที่ หมู่ 5	200,000	200,000	200,000	200,000	200,000	มีระบบระบาย น้ำที่ได้มาตรฐาน	ชุมชนน้ำอยู่ ปลอดภัย ไม่มีน้ำท่วมขัง	กองช่าง
267	ก่อสร้างรางระบายน้ำ /วางท่อระบายน้ำหมู่ที่ 5	„	1.บ้านนายบุญกองถึงบ้านนายสุวรรณ 2.บ้านนายหนูปายไปทางบ้านนายจันทร์	100,000	100,000	100,000	100,000	100,000	„	„	„
268	ก่อสร้างรางระบายน้ำ/ วางท่อระบายน้ำ หมู่ที่ 5	„	จากบ้านนางลา ไชยหาบุตร ไปทางบ้านนางคำกอง หาราชี	100,000	100,000	100,000	100,000	100,000	„	„	„
269	วางท่อระบายน้ำ หมู่ที่ 5	„	จากแยกบ้านนายสัญญา พื้นแสน ไปทางวัดสุจิตตาราม	150,000	150,000	150,000	150,000	150,000	„	„	„
270	วางท่อระบายน้ำ หมู่ที่ 5	„	จากแยกที่นางบัวพันธ์ แก้วนาคุณ ไปทางที่นายทองลา พลแก้ว	150,000	150,000	150,000	150,000	150,000	„	„	„
271	ก่อสร้างรางระบายน้ำ/ วางท่อระบายน้ำ หมู่ที่ 5	„	จากที่นายจันทร์ ไชยหาบุตร ไปทางหนองจาน	150,000	150,000	150,000	150,000	150,000	„	„	„
272	ก่อสร้างท่อระบายน้ำ หมู่ที่ 5	„	จากบ้านนางม้วน ตระวิภาค ไปทาง บ้านนายพรหม ไชยหาบุตร	200000	200000	200000	200000	200000	„	„	„
273	ก่อสร้างท่อระบายน้ำ หมู่ที่ 5	„	จากหน้าวัดบ้านดอนกลางไปทางบ้าน นางม้วน ตระวิภาค	200,000	200,000	200,000	200,000	200,000	„	„	„

ที่	โครงการ	วัตถุประสงค์	เป้าหมาย (ผลผลิตโครงการ)	งบประมาณ					ตัวชี้วัด (KPI)	ผลที่คาดว่าจะได้รับ	หน่วยงาน รับผิดชอบ
				2566	2567	2568	2569	2570			
274	วางท่อ คสล.หน้าโรงเรียน บ้านหงษ์ทอง หมู่ที่ 6	เพื่อระบายน้ำ ป้องกัน แก้ไขปัญหาน้ำท่วมขัง	วางท่อระบายน้ำ หน้าโรงเรียน	100,000	100,000	100,000	100,000	100,000	มีระบบระบาย น้ำที่ได้มาตรฐาน	ชุมชนน้ำอยู่ ปลอดภัย ไม่มีน้ำท่วมขัง	กองช่าง
275	ก่อสร้างวางระบายน้ำ/ วางท่อระบายน้ำ หมู่ที่ 6	„	จากบ้านนายประภาสไปบ้านนาย พวน พรหมนิกร	150,000	150,000	150,000	150,000	150,000	„	„	„
276	ก่อสร้างวางระบายน้ำ/ วางท่อระบายน้ำ หมู่ที่ 6	„	จากบ้านแสนสุข หมู่ 6 ไปทาง หน้าโรงเรียนบ้านหงษ์ทอง	150,000	150,000	150,000	150,000	150,000	„	„	„
277	ก่อสร้างวางระบายน้ำ/ วางท่อระบายน้ำ หมู่ที่ 6	„	จากบ้านนางสสายตา ล้าคา ไปทาง นางดอกไม้ นามโคต	150,000	150,000	150,000	150,000	150,000	„	„	„
278	โครงการวางท่อระบายน้ำ หมู่ที่ 7	„	วางท่อระบายน้ำ คลองน้อยหรือแห ภายในพื้นที่ /ตามสภาพ	100,000	100,000	100,000	100,000	100,000	„	„	„
279	ก่อสร้าง/ปรับปรุง/ซ่อมแซมท /ราง/ร่องระบายน้ำ หมู่ 7	„	วางท่อระบายน้ำขนาด 60x100,30x 20x100 cm.ตามสภาพ	100,000	100,000	100,000	100,000	100,000	„	„	„
280	ปรับปรุง/ซ่อมแซมระบบ ระบายน้ำ หมู่ 7	„	ขนาด 30x100 cm จากศาลาประช ไปทางบ้านนางช้อ กุชรรัตน์	100,000	100,000	100,000	100,000	100,000	„	„	„
281	ก่อสร้างวางระบายน้ำ/ วางท่อระบายน้ำ หมู่ที่ 7	„	บ้านนายสมดี ไปบ้านนายอำพร โพธิ์ โค้งหน้าโรงเรียนไปบ้านนายอำพร	150,000	150,000	150,000	150,000	150,000	„	„	„

ที่	โครงการ	วัตถุประสงค์	เป้าหมาย (ผลผลิตโครงการ)	งบประมาณ					ตัวชี้วัด (KPI)	ผลที่คาดว่าจะได้รับ	หน่วยงาน รับผิดชอบ
				2566	2567	2568	2569	2570			
282	ก่อสร้างรางระบายน้ำ/ร่อง/ ท่อระบายน้ำ หมู่ที่ 8	เพื่อระบายน้ำ ป้องกัน แก้ไขปัญหาน้ำท่วมขัง	ก่อสร้าง/วางท่อภายในพื้นที่ หมู่ 8	200,000	200,000	200,000	200,000	200,000	มีระบบระบาย น้ำที่ได้มาตรฐาน	ชุมชนน้ำอยู่ ปลอดภัย ไม่มีน้ำท่วมขัง	กองช่าง
283	ปรับปรุง/ซ่อมแซม/ลอก/รื้อ ท่อ/รางระบายน้ำ หมู่ที่ 8	„	ปรับปรุง/ลอก/รื้อท่อ/รางระบายน้ำ ภายในหมู่บ้าน หมู่ที่ 8 ตามสภาพพื้นที่	100,000	100,000	100,000	100,000	100,000	„	„	„
284	ก่อสร้างรางระบายน้ำ / วางท่อระบายน้ำ หมู่ที่ 9	„	1.บ้านนายทอง พลแก้วไปนายนายทอง 2.หนองสิมไปทางวัดป่านาชม	300,000	300,000	300,000	300,000	300,000	„	„	„
285	ก่อสร้างรางระบายน้ำ / วางท่อระบายน้ำ หมู่ที่ 9	„	บ้านนายเหรียญไปทางบ้านนายหนูต ไปวัดน้อย-โนนสร้างท่อ-บ้านกุดน้ำใส	300,000	300,000	300,000	300,000	300,000	„	„	„
286	ก่อสร้าง/ปรับปรุง/ซ่อมแซม ระบายน้ำ/ท่อระบายน้ำ หมู่ 9	„	ภายในพื้นที่ หมู่ 9 200 เมตร	100,000	100,000	100,000	100,000	100,000	„	„	„
287	ก่อสร้างรางระบายน้ำ/ วางท่อระบายน้ำ หมู่ที่ 9	„	จากบ้านนายเหรียญ มูลตรีภักดีไป ทางบ้านนายหนูताल สามารถ	100,000	100,000	100,000	100,000	100,000	„	„	„
288	วางท่อระบายน้ำ หมู่ที่ 9	„	บ้านนายนิเวศน์ ธรรมรักษาไปทาง บ้านนายหนูताल/นายทองใส อรุณ	150,000	150,000	150,000	150,000	150,000	„	„	„
289	ก่อสร้าง/ปรับปรุง/ซ่อมแซม/ วางท่อ/รางระบายน้ำ หมู่ที่ 9	„	บ้านนางดอกไม้ไปทางบ้านนาย เป เป็ล้อยหนองแซ้	150,000	150,000	150,000	150,000	150,000	„	„	„

ที่	โครงการ	วัตถุประสงค์	เป้าหมาย (ผลผลิตโครงการ)	งบประมาณ					ตัวชี้วัด (KPI)	ผลที่คาดว่าจะได้รับ	หน่วยงาน รับผิดชอบ
				2566	2567	2568	2569	2570			
290	ก่อสร้าง/ปรับปรุง/ซ่อมแซม/วางระบายน้ำ หมู่ที่ 9	ระบายน้ำ/ป้องกันและแก้ไขปัญหาน้ำท่วมขัง	บ้านนางสุภาภรณ์ ตระวิภาคไปทางบ้านนางคัมทอง รุทโซติ	150,000	150,000	150,000	150,000	150,000	มีระบบระบายน้ำที่ได้มาตรฐาน	ชุมชนน้ำอยู่ ปลอดภัย ไม่มีน้ำท่วมขัง	กองช่าง
291	ปรับปรุง/ซ่อมแซม/วางท่อ/ร่องระบายน้ำ หมู่ที่ 9	,,	จากบ้านนางบุญหลาย ราชสมัครไปทางบ้านนายบุญตาราชสมัคร	150,000	150,000	150,000	150,000	150,000	,,	,,	,,
292	วางท่อระบายน้ำ หมู่ที่ 9	,,	จากนางอาทิตย์ แกวนาซุม ไปทางโนนสร้างท่อ	200,000	200,000	200,000	200,000	200,000	,,	,,	,,
293	วางท่อระบายน้ำ หมู่ที่ 9	,,	บ้านนางทองคำ พรมง ไปทางหนองสิม	150,000	150,000	150,000	150,000	150,000	,,	,,	,,
294	ก่อสร้าง/ปรับปรุงท่อระบายน้ำบ้านนาชม หมู่ 4,9,11,16		จากบ้านนายคำ เนตรักษ์ ไปทางนางสมใจ พันธุ์แก้ว								
295	โครงการก่อสร้างวางระบายน้ำ หมู่ที่ 10	,,	ก่อสร้างวางระบายน้ำภายในพื้นที่หมู่ที่ 10 ระยะทาง 500 เมตร	100,000	100,000	100,000	100,000	100,000	,,	,,	,,
296	วางท่อระบายน้ำ/วางระบายน้ำ/ร่องระบายน้ำ หมู่ 10	,,	บริเวณข้างวัด	100,000	100,000	100,000	100,000	100,000	,,	,,	,,
297	วางท่อระบายน้ำ หมู่ที่ 10	,,	วัดอุดมวารีไปทางกุดเค็ง 200 ม.	200,000	200,000	200,000	200,000	200,000	,,	,,	,,

ที่	โครงการ	วัตถุประสงค์	เป้าหมาย (ผลผลิตโครงการ)	งบประมาณ					ตัวชี้วัด (KPI)	ผลที่คาดว่าจะได้รับ	หน่วยงาน รับผิดชอบ
				2566	2567	2568	2569	2570			
298	ก่อสร้าง/ปรับปรุง/ซ่อมแซมรางระบายน้ำ/ท่อระบายน้ำ หมู่ 11	เพื่อระบายน้ำ/ป้องกัน/ลดปัญหาน้ำท่วมขัง	บ้านนายหวางไปทางบ้านนางบุบผา พารา 250 ม.	100,000	100,000	100,000	100,000	100,000	มีระบบระบายน้ำที่ได้มาตรฐาน	ชุมชนน้ำอยู่ ปลอดภัย ไม่มีน้ำท่วมขัง	กองช่าง
299	ก่อสร้าง/ปรับปรุง/ซ่อมแซมรางระบายน้ำ หมู่ที่ 11	„	บ้านนางบัวลี ต.ละโว้ภาคไปบ้านนายหวางนันทะโคตร 250 ม./ข้างวัดสระเกษ	130,000	130,000	130,000	130,000	130,000	„	„	„
300	ก่อสร้าง/ปรับปรุง/ซ่อมแซมรางระบายน้ำ หมู่ที่ 11	„	จากบ้านนางวงเดือน กองกุลไปทางบ้านนายทอง ธรรมรักษา 150 ม.	100,000	100,000	100,000	100,000	100,000	„	„	„
301	วางท่อระบายน้ำ หมู่ที่ 11	„	นายนายประสิทธิ์ ประชุมพันธ์ไปทางหนองบัวแล้ง	100,000	100,000	100,000	100,000	100,000	„	„	„
302	ก่อสร้างรางระบายน้ำ/วางท่อระบายน้ำ หมู่ที่ 12	„	จากบ้านนางอำพร เนตรสิงห์ไปทางบ้านนายดำรง เจริญ	150,000	150,000	150,000	150,000	150,000	„	„	„
303	วางท่อระบายน้ำ หมู่ที่ 12	„	บ้านนายทรงพล เกาะน้ำใสไปทางบ้านนายถวิล โพธิ์ดวง 160 ม.	200,000	200,000	200,000	200,000	200,000	„	„	„
304	ก่อสร้าง/ปรับปรุง/ซ่อมแซม/วางท่อ/รางระบายน้ำ หมู่ที่ 12	„	ภายในพื้นที่ หมู่ 12/นายนายอุดร โททัสสา	200,000	200,000	200,000	200,000	200,000	„	„	„
305	ก่อสร้างรางระบายน้ำ/วางท่อระบายน้ำ หมู่ 13	„	แยกบ้านนางสมเหมาะ กุลไพศาลไปบ้านนางสุวพัชร กัลวัน 230 ม.	200,000	200,000	200,000	200,000	200,000	„	„	„

ที่	โครงการ	วัตถุประสงค์	เป้าหมาย (ผลผลิตโครงการ)	งบประมาณ					ตัวชี้วัด (KPI)	ผลที่คาดว่าจะได้รับ	หน่วยงาน รับผิดชอบ
				2566	2567	2568	2569	2570			
306	ก่อสร้าง/ปรับปรุง/ซ่อมแซมรางระบายน้ำ/ท่อระบายน้ำ หมู่ 13	เพื่อระบายน้ำ ป้องกันแก้ไขปัญหาน้ำท่วมขัง	ก่อสร้าง/ปรับปรุง/ซ่อมแซม/รางระบายน้ำ หมู่ที่ 13	100,000	100,000	100,000	100,000	100,000	มีระบบระบายน้ำที่ได้มาตรฐาน	ชุมชนน้ำอยู่ ปลอดภัย ไม่มีน้ำท่วมขัง	กองช่าง
307	ก่อสร้างรางระบายน้ำ/วางท่อระบายน้ำ หมู่ 13	,,	จากบ้านนางบุญศรี สะอาด ไปทางบ้านนางบรรจง สุดบอนิต	200,000	200,000	200,000	200,000	200,000	,,	,,	,,
308	ก่อสร้างรางระบายน้ำ/วางท่อระบายน้ำ หมู่ 14	,,	จากบ้านนายสมพร ลาน้ำคำไปทางบ้านนายคำ หาดสูง	100,000	100,000	100,000	100,000	100,000	,,	,,	,,
309	ก่อสร้างร่องระบายน้ำ/ราง/วางท่อระบายน้ำ หมู่ 15	,,	ภายในพื้นที่ หมู่ 15	100,000	100,000	100,000	100,000	100,000	,,	,,	,,
310	ก่อสร้างรางระบายน้ำ/วางท่อระบายน้ำ หมู่ 17	,,	จากบ้านนางสากล เขียวหมื่นไวยไปทางบ้านนายทอน ทางฝน	100,000	100,000	100,000	100,000	100,000	,,	,,	,,
311	ก่อสร้างรางระบายน้ำ/วางท่อระบายน้ำ หมู่ 17	,,	จากบ้านนางนุจรินทร์ ศรีโคตรไปทางบ้านนางบัวซอน สิ้นสุไพร	200,000	200,000	200,000	200,000	200,000	,,	,,	,,
312	วางท่อระบายน้ำ หมู่ที่ 17	,,	จากบ้านนายทอน ไปทางบ้านนางส เขียวหมื่นไวย	200,000	200,000	200,000	200,000	200,000	,,	,,	,,
313	ก่อสร้างรางระบายน้ำ/วางท่อระบายน้ำ หมู่ 18	,,	จาก ศพด.โพธิ์น้อยไปคลองส่งน้ำหนองเต็น 150 ม.	200,000	200,000	200,000	200,000	200,000	,,	,,	,,

ที่	โครงการ	วัตถุประสงค์	เป้าหมาย (ผลผลิตโครงการ)	งบประมาณ					ตัวชี้วัด (KPI)	ผลที่คาดว่าจะได้รับ	หน่วยงาน รับผิดชอบ
				2566	2567	2568	2569	2570			
314	ก่อสร้างรางระบายน้ำ/ วางท่อระบายน้ำ หมู่ 18	เพื่อระบายน้ำ ป้องกัน แก้ไขปัญหาน้ำท่วมขัง	1.บ้านนางไหม มูลจันทร์ไปบ้านนาง โพธาราม 2.บ้านนายสุรศรี ไปทางบ้านนางอรุณวรรณ	200,000	200,000	200,000	200,000	200,000	มีระบบระบาย น้ำที่ได้มาตรฐาน	ชุมชนน้ำอยู่ ปลอดภัย ไม่มีน้ำท่วมขัง	กองช่าง
315	ก่อสร้างรางระบายน้ำ/ วางท่อระบายน้ำ หมู่ 18	เพื่อระบายน้ำ ป้องกัน แก้ไขปัญหาน้ำท่วมขัง	1.บ้านนางขวัญจิตไปบ้านนางจกกล นางอรุณวรรณ 2.บ้านนางไข่มุก โพธารามไปทางบ้านนายประเสริฐ	100,000	100,000	100,000	100,000	100,000	„	„	„
316	ก่อสร้างรางระบายน้ำ/ วางท่อระบายน้ำ หมู่ 18	„	บ้านนายบุญชวน สีขาวไปทางบ้าน ทองย้อย ฝาริการ 200 ม.	100,000	100,000	100,000	100,000	100,000	„	„	„
317	วางท่อระบายน้ำ/ก่อสร้างราง ระบายน้ำภายใน ศพด.	„	ศพด.ท่าลาด/ศพด.โพธิ์น้อย	150,000	150,000	150,000	150,000	150,000	„	„	„
318	ก่อสร้าง/ปรับปรุง/ซ่อมแซม/ รื้อท่อระบายน้ำ/รางระบายน้ำ	„	ท่อระบายน้ำ/รางระบายน้ำที่ชำรุด ภายในตำบล หมู่ 1-18	200,000	200,000	200,000	200,000	200,000	„	„	„
319	ก่อสร้างรางระบายน้ำ/ วางท่อระบายน้ำ หมู่ 18	„	1.บ้านนางพัน สีขาวไปบ้านนามนทา 2.สวนนางอรนิช ทองประทุมไปสวนนางเย็น สอนเรียง	100,000	100,000	100,000	100,000	100,000	„	„	„
320	ก่อสร้าง/ปรับปรุง วางท่อระบายน้ำ หมู่ 1	„	ก่อสร้าง/ปรับปรุง/วางท่อระบายน้ำ หมู่ 1/ตามสภาพพื้นที่	200,000	200,000	200,000	200,000	200,000	„	„	„

ที่	โครงการ	วัตถุประสงค์	เป้าหมาย (ผลผลิตโครงการ)	งบประมาณ					ตัวชี้วัด (KPI)	ผลที่คาดว่าจะได้รับ	หน่วยงาน รับผิดชอบ
				2566	2567	2568	2569	2570			
321	ก่อสร้าง/ปรับปรุง วางท่อระบายน้ำ หมู่ 2	เพื่อระบายน้ำ ป้องกัน แก้ไขปัญหาน้ำท่วมขัง	ก่อสร้าง/ปรับปรุง/วางท่อระบายน้ำ หมู่ 2/ตามสภาพพื้นที่	200,000	200,000	200,000	200,000	200,000	มีระบบระบาย น้ำที่ได้มาตรฐาน	ชุมชนน้ำอยู่ ปลอดภัย ไม่มีน้ำท่วมขัง	กองช่าง
322	ก่อสร้าง/ปรับปรุง วางท่อระบายน้ำ หมู่ 3	„	ก่อสร้าง/ปรับปรุง/วางท่อระบายน้ำ หมู่ 3/ตามสภาพพื้นที่	200,000	200,000	200,000	200,000	200,000	„	„	„
323	ก่อสร้าง/ปรับปรุง วางท่อระบายน้ำ หมู่ 4	„	ก่อสร้าง/ปรับปรุง/วางท่อระบายน้ำ หมู่ 4/ตามสภาพพื้นที่	200,000	200,000	200,000	200,000	200,000	„	„	„
324	ก่อสร้าง/ปรับปรุง วางท่อระบายน้ำ หมู่ 5	„	ก่อสร้าง/ปรับปรุง/วางท่อระบายน้ำ หมู่ 5/ตามสภาพพื้นที่	200,000	200,000	200,000	200,000	200,000	„	„	„
325	ก่อสร้าง/ปรับปรุง วางท่อระบายน้ำ หมู่ 6	„	ก่อสร้าง/ปรับปรุง/วางท่อระบายน้ำ หมู่ 6/ตามสภาพพื้นที่	200,000	200,000	200,000	200,000	200,000	„	„	„
326	ก่อสร้าง/ปรับปรุง วางท่อระบายน้ำ หมู่ 7	„	ก่อสร้าง/ปรับปรุง/วางท่อระบายน้ำ หมู่ 7/ตามสภาพพื้นที่	200,000	200,000	200,000	200,000	200,000	„	„	„
327	ก่อสร้าง/ปรับปรุง วางท่อระบายน้ำ หมู่ 8	„	ก่อสร้าง/ปรับปรุง/วางท่อระบายน้ำ หมู่ 8/ตามสภาพพื้นที่	200,000	200,000	200,000	200,000	200,000	„	„	„
328	ก่อสร้าง/ปรับปรุง วางท่อระบายน้ำ หมู่ 9	„	ก่อสร้าง/ปรับปรุง/วางท่อระบายน้ำ หมู่ 9/ตามสภาพพื้นที่	200,000	200,000	200,000	200,000	200,000	„	„	„

ที่	โครงการ	วัตถุประสงค์	เป้าหมาย (ผลผลิตโครงการ)	งบประมาณ					ตัวชี้วัด (KPI)	ผลที่คาดว่าจะได้รับ	หน่วยงาน รับผิดชอบ
				2566	2567	2568	2569	2570			
329	ก่อสร้าง/ปรับปรุง วางท่อระบายน้ำ หมู่ 10	เพื่อระบายน้ำ ป้องกัน แก้ไขปัญหาน้ำท่วมขัง	ก่อสร้าง/ปรับปรุง/วางท่อระบายน้ำ หมู่ 10/ตามสภาพพื้นที่	200,000	200,000	200,000	200,000	200,000	มีระบบระบาย น้ำที่ได้มาตรฐาน	ชุมชนน้ำอยู่ ปลอดภัย ไม่มีน้ำท่วมขัง	กองช่าง
330	ก่อสร้าง/ปรับปรุง วางท่อระบายน้ำ หมู่ 11	„	ก่อสร้าง/ปรับปรุง/วางท่อระบายน้ำ หมู่ 11/ตามสภาพพื้นที่	200,000	200,000	200,000	200,000	200,000	„	„	„
331	ก่อสร้าง/ปรับปรุง วางท่อระบายน้ำ หมู่ 12	„	ก่อสร้าง/ปรับปรุง/วางท่อระบายน้ำ หมู่ 12/ตามสภาพพื้นที่	200,000	200,000	200,000	200,000	200,000	„	„	„
332	ก่อสร้าง/ปรับปรุง วางท่อระบายน้ำ หมู่ 13	„	ก่อสร้าง/ปรับปรุง/วางท่อระบายน้ำ หมู่ 13/ตามสภาพพื้นที่	200,000	200,000	200,000	200,000	200,000	„	„	„
333	ก่อสร้าง/ปรับปรุง วางท่อระบายน้ำ หมู่ 14	„	ก่อสร้าง/ปรับปรุง/วางท่อระบายน้ำ หมู่ 14/ตามสภาพพื้นที่	200,000	200,000	200,000	200,000	200,000	„	„	„
334	ก่อสร้าง/ปรับปรุง วางท่อระบายน้ำ หมู่ 15	„	ก่อสร้าง/ปรับปรุง/วางท่อระบายน้ำ หมู่ 15/ตามสภาพพื้นที่	200,000	200,000	200,000	200,000	200,000	„	„	„
335	ก่อสร้าง/ปรับปรุง วางท่อระบายน้ำ หมู่ 16	„	ก่อสร้าง/ปรับปรุง/วางท่อระบายน้ำ หมู่ 16/ตามสภาพพื้นที่	200,000	200,000	200,000	200,000	200,000	„	„	„
336	ก่อสร้าง/ปรับปรุง วางท่อระบายน้ำ หมู่ 17	„	ก่อสร้าง/ปรับปรุง/วางท่อระบายน้ำ หมู่ 17/ตามสภาพพื้นที่	200,000	200,000	200,000	200,000	200,000	„	„	„

ที่	โครงการ	วัตถุประสงค์	เป้าหมาย (ผลผลิตโครงการ)	งบประมาณ					ตัวชี้วัด (KPI)	ผลที่คาดว่าจะได้รับ	หน่วยงาน รับผิดชอบ
				2566	2567	2568	2569	2570			
337	ก่อสร้าง/ปรับปรุง วางท่อระบายน้ำ หมู่ 18	เพื่อระบายน้ำ ป้องกัน แก้ไขปัญหาน้ำท่วมขัง	ก่อสร้าง/ปรับปรุง/วางท่อระบายน้ำ หมู่ 18/ตามสภาพพื้นที่	200,000	200,000	200,000	200,000	200,000	มีระบบระบาย น้ำที่ได้มาตรฐาน	ชุมชนน้ำอยู่ ปลอดภัย ไม่มีน้ำท่วมขัง	กองช่าง
338	โครงการปรับปรุง/ซ่อมแซม /ที่ดิน/สิ่งก่อสร้างอื่นๆ ภายในพื้นที่ตำบลแสนสุข	ปรับปรุง/ซ่อมแซม/ที่ดิน ก่อสร้างที่ชำรุดให้สามารถ ใช้ได้ปกติหรือให้ได้มาตรฐาน	ที่ดิน/สิ่งก่อสร้างต่างๆที่ชำรุดภายใน พื้นที่ หมู่ที่ 1-18 /ศพด. หรืออื่นๆที่อยู่ในความรับผิดชอบ	500,000	500,000	500,000	500,000	500,000	ที่ดิน/สิ่งก่อสร้าง ได้รับการ ซ่อมแซม	ที่ดิน/สิ่งก่อสร้างที่ชำ สามารถใช้งานได้ตามปกติ หรือพัฒนาให้ดีขึ้น	กองช่าง
339	ติดตั้งไฟฟ้าส่องสว่าง ภายในตำบลแสนสุข	เพื่อให้มีบริการไฟฟ้า ส่องสว่างทั่วถึง	ติดตั้งไฟฟ้าส่องสว่างภายในหมู่บ้าน /ศพด หรือสถานที่อื่นๆ หมู่ที่ 1-18	200,000	200,000	200,000	200,000	200,000	ราษฎรมีไฟฟ้าใช้ อย่างทั่วถึง	ราษฎรได้รับบริการ ไฟฟ้าอย่างทั่วถึง	,,
340	โครงการขยายเขตไฟฟ้า พร้อมติดตั้งหม้อแปลง ภายในตำบลแสนสุข	ขยายเขตระบบจำหน่าย ไฟฟ้าให้เพียงพอต่อความ ต้องการของราษฎร	ขยายเขตระบบจำหน่ายไฟฟ้าแรงต่ำ /แรงสูงพร้อมติดตั้งหม้อแปลง ภายในพื้นที่ หมู่ 1-18	500,000	500,000	500,000	500,000	500,000	มีบริการไฟฟ้า เพียงพอ ทั่วถึง	ราษฎรได้รับบริการ ไฟฟ้าอย่างเพียงพอ ทั่วถึง มีคุณภาพชีวิตดี	,,
341	ติดตั้ง/ปรับปรุง/บำรุง/ ซ่อมแซมไฟฟ้าภายในตำบล	เพื่อขยายเขตระบบ จำหน่ายไฟฟ้าให้ทั่วถึง	ปรับปรุง/ซ่อมแซมไฟฟ้า/ตามสภาพ	100,000	100,000	100,000	100,000	100,000	ราษฎรมีไฟฟ้าใช้ อย่างทั่วถึง	ราษฎรได้รับบริการ ไฟฟ้าอย่างทั่วถึง	,,
342	โครงการขยายเขตไฟฟ้า /ติดตั้งหม้อแปลง หมู่ที่ 1	,,	จากนายอำเภอ วังแหวนไปทางทิศ 2,000 ม.	200,000	200,000	200,000	200,000	200,000	,,	,,	,,
343	ขยายเขต/ติดตั้ง ไฟฟ้า ส่องสว่าง หมู่ที่ 1	,,	ภายในหมู่บ้าน หมู่ 1	200,000	200,000	200,000	200,000	200,000	,,	,,	,,

ที่	โครงการ	วัตถุประสงค์	เป้าหมาย (ผลผลิตโครงการ)	งบประมาณ					ตัวชี้วัด (KPI)	ผลที่คาดว่าจะได้รับ	หน่วยงาน รับผิดชอบ
				2566	2567	2568	2569	2570			
344	โครงการขยายเขตไฟฟ้าแรงต่ำ หมู่ที่ 2	เพื่อขยายเขตระบบจำหน่ายไฟฟ้าให้ทั่วถึง	จากแยกโรงเรียนบ้านท่าลาด ไปทางนายเกียรติวัฒน์ สีแดงก่ำ	100,000	100,000	100,000	100,000	100,000	ราษฎรมีไฟฟ้าใช้อย่างทั่วถึง	ราษฎรได้รับบริการไฟฟ้าอย่างทั่วถึง	กองช่าง
345	โครงการขยายเขตไฟฟ้าแรงต่ำ หมู่ที่ 2	„	จากบ้านนายชัย สินธุ์ไพร ไปทางถนนลาดยาง	100,000	100,000	100,000	100,000	100,000	„	„	„
346	ขยายเขตไฟฟ้าแสงสว่าง หมู่ที่ 2	„	2. บ้านนางบัวทองจันทร์ปราศรี ไปบ้านนายหวาง โภชัยคำ 3. บ้านนายสุพล นันทะใสไปไปทางบ้านนายอืด สิงธิมาศ	150,000	150,000	150,000	150,000	150,000	„	„	„
347	ติดตั้งหม้อแปลง/ขยายเขตไฟฟ้า หมู่ที่ 2	„	นายนายไพศาล สินธุ์ไพร โรงเรียนท่าลาดไปคลองส่งน้ำ	200,000	200,000	200,000	200,000	200,000	„	„	„
348	โครงการขยายเขตไฟฟ้า/ติดตั้งหม้อแปลง หมู่ที่ 3	„	จากบ้านนางนิภาวรรณ แสนวงษ์ไปทางบ้านนายสุทธิชัย วิสีปัส	200,000	200,000	200,000	200,000	200,000	„	„	„
349	ขยายเขตไฟฟ้าส่องสว่างภายในหมู่บ้าน หมู่ที่ 3	„	จากบ้านนายอุทัย โยธานันไปทางบ้านนายนิยม สุดบอนิด	100,000	100,000	100,000	100,000	100,000	„	„	„
350	โครงการขยายเขตไฟฟ้าแรงต่ำ หมู่ที่ 3	„	จากบ้านนางพุดสมัน จิตติพรไปทางสะพาน	100,000	100,000	100,000	100,000	100,000	„	„	„

ที่	โครงการ	วัตถุประสงค์	เป้าหมาย (ผลผลิตโครงการ)	งบประมาณ					ตัวชี้วัด (KPI)	ผลที่คาดว่าจะได้รับ	หน่วยงาน รับผิดชอบ
				2566	2567	2568	2569	2570			
351	ขยายเขตไฟฟ้าแรงต่ำ บ้านท่าเสียวน้อย หมู่ที่ 3	เพื่อขยายเขตระบบ จำหน่ายไฟฟ้าให้ทั่วถึง	จากบ้านนายสันดอน ไปทางบ้าน นายภาค ศรีบัวลา	100,000	100,000	100,000	100,000	100,000	ราษฎรมีไฟฟ้าใช้ อย่างทั่วถึง	ราษฎรได้รับบริการ ไฟฟ้าอย่างทั่วถึง	กองช่าง
352	ขยายเขตไฟฟ้าแรงต่ำ หมู่ที่ 3	„	จากนางนายชวน สีหามาศย์ ไปทางแยกผนังบ้านเสียวน้อย	160,000	160,000	160,000	160,000	160,000	„	„	„
353	ขยายเขต/ติดตั้ง ไฟฟ้า ส่องสว่าง หมู่ที่ 3	„	แยกไปยโสธร-ไปพนมไพร	200,000	200,000	200,000	200,000	200,000	„	„	„
354	ขยายเขต/ติดตั้ง ไฟฟ้า ส่องสว่าง หมู่ที่ 4	„	จากนางทองสี นันทะเสนีย์ไปสวน นายคำพัน นันทะมา 1,300 ม.	200,000	200,000	200,000	200,000	200,000	„	„	„
355	ติดตั้งไฟฟ้าส่องสว่าง หมู่ที่ 5	เพื่อให้มีบริการไฟฟ้า ส่องสว่างทั่วถึง	ภายในหมู่บ้าน	100,000	100,000	100,000	100,000	100,000	ราษฎรมีไฟฟ้าใช้ อย่างทั่วถึง	ราษฎรได้รับบริการ ไฟฟ้าอย่างทั่วถึง	„
356	ขยายเขตไฟฟ้าแสงสว่าง หมู่ 5	„	จากแยกนางยวนใจ เสาวัด ไปทางนายคำสอน เนตรักษ์	100,000	100,000	100,000	100,000	100,000	„	„	„
357	ขยายเขต/ติดตั้ง ไฟฟ้า ส่องสว่าง หมู่ที่ 6	„	บ้านนายพวน พรหมนิกร หรือ ภายในหมู่บ้าน หมู่ 6	200,000	200,000	200,000	200,000	200,000	„	„	„
358	ติดตั้งหม้อแปลง/ขยายเขตไฟ หมู่ที่ 6	„	นางนายถวิล อินธิแสงไปทางนาย สวาส วงแหวน 800 ม.	200,000	200,000	200,000	200,000	200,000	„	„	„

ที่	โครงการ	วัตถุประสงค์	เป้าหมาย (ผลผลิตโครงการ)	งบประมาณ					ตัวชี้วัด (KPI)	ผลที่คาดว่าจะได้รับ	หน่วยงาน รับผิดชอบ
				2566	2567	2568	2569	2570			
359	ขยายเขต/ติดตั้ง ไฟฟ้า ส่องสว่าง หมู่ที่ 8	เพื่อขยายเขตระบบ จำหน่ายไฟฟ้าให้ทั่วถึง	ภายในหมู่บ้าน หมู่ 8	100,000	100,000	100,000	100,000	100,000	ราษฎรมีไฟฟ้าใช้ อย่างทั่วถึง	ราษฎรได้รับบริการ ไฟฟ้าอย่างทั่วถึง	กองช่าง
360	โครงการขยายเขตไฟฟ้า /ติดตั้งหม้อแปลง หมู่ที่ 9	„	จากบ้านนาชมไปทางบ้านดงมันและ บ้านกุดน้ำใส ระยะทาง 3,000 เมตร	200,000	200,000	200,000	200,000	200,000	„	„	„
361	ขยายเขตไฟฟ้า/ติดตั้ง ไฟฟ้าส่องสว่าง หมู่ที่ 9	„	จากหนองสิมไปทางโคกหนองเหล็ก หรือภายในพื้นที่ หมู่ที่ 9	200,000	200,000	200,000	200,000	200,000	„	„	„
362	ขยายเขต/ติดตั้ง ไฟฟ้า ส่องสว่าง หมู่ที่ 9	„	บ้านนายสมควร โภธารามไปบ้านนา นาง ทหาราชี่/รอบวัดน้อยนาชม	200,000	200,000	200,000	200,000	200,000	„	„	„
363	โครงการขยายเขตไฟฟ้า /ติดตั้งหม้อแปลง หมู่ที่ 10	„	จากนางวาสนา สุขประเสริฐไปท นายนายรินทร์ สีแดงท่า 2,000 ม.	200,000	200,000	200,000	200,000	200,000	„	„	„
364	ขยายเขตไฟฟ้า/ติดตั้ง ไฟฟ้าส่องสว่าง หมู่ 10	„	ภายในพื้นที่ หมู่ 10	200,000	200,000	200,000	200,000	200,000	„	„	„
365	ติดตั้งหม้อแปลง/ขยายเขตไฟ หมู่ที่ 10	„	ข้างวัดอุดมวารี	200,000	200,000	200,000	200,000	200,000	„	„	„
366	โครงการขยายเขตไฟฟ้า /ติดตั้งหม้อแปลง หมู่ที่ 11	„	นายนายทองใสไปทางนายนายวณิช ประชุมพันธ์ 2,000 ม.	200,000	200,000	200,000	200,000	200,000	„	„	„

ที่	โครงการ	วัตถุประสงค์	เป้าหมาย (ผลผลิตโครงการ)	งบประมาณ					ตัวชี้วัด (KPI)	ผลที่คาดว่าจะได้รับ	หน่วยงาน รับผิดชอบ
				2566	2567	2568	2569	2570			
367	ขยายเขต/ติดตั้งไฟฟ้า ส่องสว่าง หมู่ที่ 12	เพื่อขยายเขตระบบ จำหน่ายไฟฟ้าให้ทั่วถึง	ภายในพื้นที่ หมู่ 12	100,000	100,000	100,000	100,000	100,000	ราษฎรมีไฟฟ้าใช้ อย่างทั่วถึง	ราษฎรได้รับบริการ ไฟฟ้าอย่างทั่วถึง	กองช่าง
368	ขยายเขต/ติดตั้งไฟฟ้า ส่องสว่าง หมู่ที่ 13	„	ภายในพื้นที่ หมู่ 13	100,000	100,000	100,000	100,000	100,000	„	„	„
369	โครงการขยายเขตไฟฟ้า/ ติดตั้งหม้อแปลง หมู่ 14	„	จากแยกคอนปุตตาไปทางหนองสิม	200,000	200,000	200,000	200,000	200,000	„	„	„
370	โครงการขยายเขตไฟฟ้า/ ติดตั้งหม้อแปลง หมู่ 14	„	จากดอนจิกไปทางกุดเซียมและไปท ผายกุดหล่ม	200,000	200,000	200,000	200,000	200,000	„	„	„
371	ขยายเขต/ติดตั้งไฟฟ้า ส่องสว่าง หมู่ที่ 14	„	จากบ้านนายธรรม พลแก้วไปทาง โรงสีชุมชน	100,000	100,000	100,000	100,000	100,000	„	„	„
372	ขยายเขตไฟฟ้าแรงต่ำ หมู่ที่ 14	„	จากบ้านนายประเสริฐ ไชยปัญหา ไปทางโรงสีข้าวชุมชน หมู่ 14	100,000	100,000	100,000	100,000	100,000	„	„	„
373	ขยายเขตไฟฟ้า /ติดตั้งหม้อแปลง หมู่ที่ 17	„	1.จากกุดเซียมไปทางนายนายพัน จันท 2.นายนายไพศาล สิ้นธุไพรไปทางกุดเค็ง	200,000	200,000	200,000	200,000	200,000	„	„	„
374	ขยายเขตไฟฟ้าแรงต่ำ หมู่ที่ 18	„	จากนายนายใบ ทวีพงษ์ไปทางสวน นายอนุกุล ทองจันทร์	100,000	100,000	100,000	100,000	100,000	„	„	„

ที่	โครงการ	วัตถุประสงค์	เป้าหมาย (ผลผลิตโครงการ)	งบประมาณ					ตัวชี้วัด (KPI)	ผลที่คาดว่าจะได้รับ	หน่วยงาน รับผิดชอบ
				2566	2567	2568	2569	2570			
375	ขยายเขตไฟฟ้าแรงต่ำ หมู่ที่ 18	เพื่อขยายเขตระบบ จำหน่ายไฟฟ้าให้ทั่วถึง	จากบ้านนางปาง ยะตะโคตรไป ทางบ้านนางประคอง วิสีปัส	100,000	100,000	100,000	100,000	100,000	ราษฎรมีไฟฟ้าใช้ อย่างทั่วถึง	ราษฎรได้รับบริการ ไฟฟ้าอย่างทั่วถึง	กองช่าง
376	โครงการขยายเขตไฟฟ้า หมู่ 7,12	,,	จากบ้านโพธิ์น้อยไปบึงลับ ระยะทาง 2,000 เมตร	100,000	100,000	100,000	100,000	100,000	,,	,,	,,
377	โครงการปรับปรุงภูมิทัศน์ ภายในตำบล	เพื่อจัดให้มีสถานที่ พักผ่อน	หนองแสง/กุดเซียม/กุดหล่ม/ซีเต่า/ ฝายยโสธร/วังมัจฉา/ฯลฯ	2,500,000	2,500,000	2,500,000	2,500,000	2,500,000	มีสถานที่พักผ่อน	ราษฎรมีสถานที่ใช้ ประโยชน์ร่วมกัน	,,
378	สวนสาธารณะเฉลิมพระเกียรติ /สวนสาธารณะในชุมชน	เพื่อจัดให้มีสวนสาธารณะ ในชุมชน	กุดเซียม/กุดหล่ม/วังมัจฉา/ซีเต่า/ แหล่งน้ำ/ที่สาธารณะในพื้นที่ ฯลฯ	1,400,000	1,400,000	1,400,000	1,400,000	1,400,000	สวนสาธารณะ ในพื้นที่	ราษฎรมีสถานที่พักผ่อน	,,
379	ก่อสร้าง/ซ่อมแซมอาคาร เอนกประสงค์(ศูนย์ ศส.มข.)	เพื่อใช้ในกิจการงาน ด้านสาธารณสุข	ก่อสร้าง/ซ่อม อาคารเอนกประสงค์ /หรือซ่อมแซม ศูนย์ ศส.มข.	100,000	100,000	100,000	100,000	100,000	มีศูนย์ ศส.มข. ที่ได้มาตรฐาน	ราษฎรมีสถานที่ ประโยชน์ร่วมกัน	กองช่าง
380	ก่อสร้างห้องน้ำสาธารณะ	เพื่อให้มีห้องน้ำ บริการสาธารณะ	ห้องน้ำ 2 แห่ง /ตามความจำเป็น เช่นบึงลับ , อบต.,ที่สาธารณะอื่นๆ	100,000	100,000	100,000	100,000	100,000	ราษฎรมีห้องน้ำ ใช้ร่วมกัน	มีห้องน้ำใช้ประโยชน์ ร่วมกัน	,,
381	ก่อสร้างแพ/ทำน้ำ พร้อม ปรับปรุงภูมิทัศน์ หมู่ 17	เพื่อจัดให้มีทำน้ำ/แพ จุดชมวิว	3 แห่ง บริเวณ กุดเซียม/กุดหล่ม/ หนองแสง	100,000	100,000	100,000	100,000	100,000	มีแพ/ทำน้ำ	ราษฎรมีสถานที่ พักผ่อนหย่อนใจ	,,
382	โครงการรื้อถอน ถังเก็บน้ำ/ ถังประปา	เพื่อป้องกันอันตรายที่ อาจจะเกิดขึ้น	รื้อถังเก็บน้ำ/ถังประปา หมู่ 1,13,2,17 และ หมู่ 15	100,000	100,000	100,000	100,000	100,000	รื้อถังประปา	ราษฎรมีความ ปลอดภัย	กองช่าง

ที่	โครงการ	วัตถุประสงค์	เป้าหมาย (ผลผลิตโครงการ)	งบประมาณ					ตัวชี้วัด (KPI)	ผลที่คาดว่าจะได้รับ	หน่วยงาน รับผิดชอบ
				2566	2567	2568	2569	2570			
383	โครงการรื้อห้องประชุมสภา	เพื่อรื้อห้องประชุมเก่าที่ชำรุด	รื้อห้องประชุมเก่า เนื่องจากชำรุด	50,000	50,000	50,000	50,000	50,000	รื้อห้องประชุมที่ชำรุด	รื้อห้องประชุมเก่า	,,
384	ก่อสร้างโรงเรือน เอนกประสงค์ หมู่ 15	เพื่อจัดให้มีโรงเรือนใช้ประโยชน์ร่วมกัน	1 แห่ง บริเวณกุดชีเต่า	150,000	150,000	150,000	150,000	150,000	มีโรงเรือนในชุมชน	ราษฎรมีสถานที่ใช้ประโยชน์ร่วมกัน	,,
385	ก่อสร้างอาคาร/ลาน เอนกประสงค์ หมู่ 18	เพื่อจัดให้มีสถานที่ใช้ประโยชน์ร่วมกัน	อาคาร/ลานเอนกประสงค์ 1 แห่ง บริเวณดอนปู่ตา	100,000	100,000	100,000	100,000	100,000	มีอาคาร/ลานเอนกประสงค์	,,	,,
386	โครงการปรับปรุงห้องประชุม สภาองค์การบริหารส่วนตำบล	ปรับปรุงห้องประชุมสภา อบต.	ห้องประชุมสภา อบต. 1 แห่ง	1,500,000	1,500,000	1,500,000	1,500,000	1,500,000	ห้องประชุมสภาได้มาตรฐาน	อบต.มีห้องประชุมสภาที่ได้มาตรฐาน	,,
387	ก่อสร้างศาลาประชาคม ภายในตำบล	เพื่อให้มีสถานที่จัดกิจกรรมร่วมกัน	5 แห่ง	150,000	150,000	150,000	150,000	150,000	จำนวนศาลาประชาคม	ราษฎรมีสถานที่ใช้ประโยชน์ร่วมกัน	,,
388	โครงการจ้างจัดทำชุดแทน บัลลังก์ประธานสภาฯ/ผู้บริหาร	ชุดแทนประชุม/บัลลังก์ประชุมประธานฯ/ผู้บริหาร	1 แห่ง	80,000	80,000	80,000	80,000	80,000	,,	,,	,,
389	ก่อสร้างอาคารเอนกประสงค์/ อาคารกิจการสภา	เพื่อให้มีอาคารเอนกประสงค์/อาคารกิจการสภา	อาคารเอนกประสงค์/อาคารกิจการสภา	2,500,000	2,500,000	2,500,000	2,500,000	2,500,000	อาคารเอนกประสงค์/อาคารกิจการสภา	มีสถานที่ใช้ประโยชน์ร่วมกัน	,,
390	ก่อสร้างหอกระจายข่าว หมู่ 1-18	เพื่อจัดให้มีหอกระจายข่าวในพื้นที่	ภายในพื้นที่ หมู่ 1-18	400,000	400,000	400,000	400,000	400,000	มีหอกระจายข่าว	มีหอกระจายข่าวใช้ร่วมกัน	,,

ที่	โครงการ	วัตถุประสงค์	เป้าหมาย (ผลผลิตโครงการ)	งบประมาณ					ตัวชี้วัด (KPI)	ผลที่คาดว่าจะได้รับ	หน่วยงาน รับผิดชอบ
				2566	2567	2568	2569	2570			
391	รื้อห้องน้ำ	เพื่อรื้อถอนห้องน้ำ	ห้องน้ำ อบต./ห้องน้ำ ศพต./ห้องน้ำ ภายในพื้นที่ หมู่ 1-18	100,000	100,000	100,000	100,000	100,000	รื้อถอนห้องน้ำ ที่ชำรุด	ไม่มีห้องน้ำ ที่ชำรุด	,
392	ก่อสร้างระบบเสียงตามสาย /เสียงไร้สาย ภายในตำบล	เพื่อให้บริการข้อมูล ข่าวสาร	1 แห่ง	200,000	200,000	200,000	200,000	200,000	มีระบบเสียง ไร้สายในพื้นที่	ราษฎรได้รับการ ข้อมูลข่าวสารทั่วถึง	,
393	ก่อสร้างบ็อกคองเวิร์ส หมู่ที่ 1	เพื่อระบายน้ำ /สะดวก ในการสัญจรไป มา	บึงฮี 4 แห่ง	150,000	150,000	150,000	150,000	150,000	จำนวนบ็อก คองเวิร์ส	ราษฎรมีความสะดวก ปลอดภัยในการสัญจรไป-มา	กองช่าง
394	ก่อสร้างบ็อกคองเวิร์ส	,	นายนายทองมา จันทร์เพชร	150,000	150,000	150,000	150,000	150,000	,	,	,
395	ก่อสร้างบ็อกคองเวิร์ส หมู่ที่ 6	,	บริเวณกุดหล่ม ร่องขวาง 5x15 ม.	150,000	150,000	150,000	150,000	150,000	,	,	,
396	ก่อสร้างบ็อกคองเวิร์ส หมู่ที่ 8	,	ร่องขวาง/ฝายประชาอาสา	150,000	150,000	150,000	150,000	150,000	,	,	,
397	ก่อสร้างบ็อกคองเวิร์ส หมู่ที่ 7	,	กว้าง 6 ม ยาว 8 ม. นานางอำพร โพธิ์	150,000	150,000	150,000	150,000	150,000	,	,	,
398	ก่อสร้างบ็อกคองเวิร์ส หมู่ที่ 9	,	2 แห่ง 1.นานางเคลือบ โคตวงษ์ 2.นานางทองจันทร์ เจริญ	150,000	150,000	150,000	150,000	150,000	,	,	,

ที่	โครงการ	วัตถุประสงค์	เป้าหมาย (ผลผลิตโครงการ)	งบประมาณ					ตัวชี้วัด (KPI)	ผลที่คาดว่าจะได้รับ	หน่วยงาน รับผิดชอบ
				2566	2567	2568	2569	2570			
399	ก่อสร้างบ็อกคอนเวิร์ส หมู่ที่ 12	„	นายนายอุตร โทหัสสา/หนองเต็น/ หนองบัวแล้ง/แหล่งน้ำในพื้นที่	150,000	150,000	150,000	150,000	150,000	„	„	„
400	ก่อสร้างบ็อกคอนเวิร์ส หมู่ที่ 12	„	นางนงกาญจนา ชำมคลองบ้านดอนงิ้ว นางนงประยูร ภูคำไพร	150,000	150,000	150,000	150,000	150,000	„	„	„
401	ก่อสร้างบ็อกคอนเวิร์ส หมู่ที่ 13	เพื่อระบายน้ำ / สะดวก ในการสัญจรไป มา	จาก อบต.ไปทางนางนงเต็ม สุดบอนิด	150,000	150,000	150,000	150,000	150,000	จำนวนบ็อก คอนเวิร์ส	ราษฎรมีความสะดวก ปลอดภัยในการสัญจรไป-มา	กองช่าง
402	ก่อสร้างบ็อกคอนเวิร์ส หมู่ที่ 13	„	1.นายนายอำพร มูลจันทร์ 2.นายนายเสรี แสนแก้ว	150,000	150,000	150,000	150,000	150,000	„	„	„
403	ก่อสร้างบ็อกคอนเวิร์ส หมู่ที่ 14	„	นางนงอำไพร คำแย้มไปทางนายนายนิธิ พรมนิกร	150,000	150,000	150,000	150,000	150,000	„	„	„
404	ก่อสร้างบ็อกคอนเวิร์ส หมู่ที่ 18 , หมู่ที่ 4	„	2 แห่ง 1.นายนายอำพร โพธิ์ดวง 2.นางนงจอม ลาพาณิชย์ 2.นายนายสุนทร ไชยหาบุตร3.นางนงทองจันทร์ ภูษี	150,000	150,000	150,000	150,000	150,000	„	„	„
405	ก่อสร้างรั้วรอบที่สาธารณะ ภายในตำบล	รั้วศพด./รั้วบ่อขยะ	เพื่อก่อสร้างรั้ว ศพด./รั้วบ่อขยะ/ พื้นที่สาธารณะ ในพื้นที่ หมู่ 1-18	150,000	150,000	150,000	150,000	150,000	จำนวนรั้ว ที่เพิ่มขึ้น	สถานที่มีความ ปลอดภัย	„

ที่	โครงการ	วัตถุประสงค์	เป้าหมาย (ผลผลิตโครงการ)	งบประมาณ					ตัวชี้วัด (KPI)	ผลที่คาดว่าจะได้รับ	หน่วยงาน รับผิดชอบ
				2566	2567	2568	2569	2570			
406	ก่อสร้างบ็อกคอนเวิร์ส /ท่อลอดเหลี่ยม/สะพาน ภายในตำบล	เพื่อระบายน้ำ /สะดวก ในการสัญจรไป มา	5 แห่ง แหล่งน้ำภายในตำบล เช่น กุดเซียม/กุดหล่ม หรือแหล่งน้ำอื่นๆ ตามความเหมาะสม จำเป็น	600,000	600,000	600,000	600,000	600,000	การระบายน้ำ ได้มาตรฐาน สะดวก	ราษฎรได้รับความ สะดวกในการสัญจรไป-มา	,,
407	ก่อสร้างห้องน้ำ	เพื่อจัดให้มีห้องน้ำ	ห้องน้ำ อบต./ห้องน้ำ ศพด./ห้องน้ำ หรือภายในพื้นที่ หมู่ 1-18	350,000	350,000	350,000	350,000	350,000	มีห้องน้ำใช้ อย่างเพียงพอ	มีห้องน้ำใช้ร่วมกัน	กองช่าง
408	ก่อสร้างศาลาเอนกประสงค์ หมู่ 17	เพื่อจัดให้มีศาลา เอนกประสงค์	กุดเซียม หรือภายในพื้นที่ หมู่ 17	200,000	200,000	200,000	200,000	200,000	มีอาคารเอนก ประสงค์	ราษฎรมีสถานที่ใช้ ประโยชน์ร่วมกัน	กองช่าง สนง.ปลัด
409	ปรับปรุง/ซ่อมแซมโรงสูบน้ำ พร้อมระบบสูบน้ำ	เพื่อซ่อมแซมโรงสูบน้ำ ภายในตำบล	หมู่ 2,17,กุดซีเต่า หมู่ 15	200,000	200,000	200,000	200,000	200,000	มีโรงสูบน้ำ ที่ใช้งานได้	ราษฎรมีน้ำใช้ อย่างเพียงพอ ทัวถึง	,,
410	ปรับปรุง/บำรุง/ซ่อมแซม /ขยายเขต/พัฒนาระบบประปา	เพื่อให้มีน้ำอุปโภค บริโภค เพียงพอ ทัวถึง	หมู่ 1,5,13 ,4,9,11,16 , 5 ,8,10,15 หรือภายในพื้นที่ตำบลแสนสุข	400,000	400,000	400,000	400,000	400,000	มีน้ำอุปโภค บริโภคเพียงพอ	ราษฎรมีน้ำใช้ อย่างเพียงพอ ทัวถึง	,,
411	ก่อสร้างจุดสูบน้ำ/แพสูบน้ำ	เพื่อจัดให้มีสถานที่สูบน้ำ ภายในตำบล	จุดสูบน้ำสำหรับงานป้องกัน ภายในตำบล หมู่ 1-18	100,000	100,000	100,000	100,000	100,000	มีสถานที่สูบน้ำ ที่สะดวกพร้อม	อบต.มีความพร้อมใน ป้องกันบรรเทาสาธารณ	กองช่าง สนง.ปลัด
412	ก่อสร้าง/จัดตั้งตลาด/ศูนย์แส สินค้า จำหน่ายผลิตภัณฑ์ชุมชน	เพื่อจัดให้มีตลาด ภายในชุมชน	ตลาดชุมชน 4 แห่ง	200,000	200,000	200,000	200,000	200,000	มีตลาดใกล้ บ้าน	ราษฎรมีตลาด ใกล้บ้าน	กองช่าง กองสวัสดิการ
413	ก่อสร้างลานตากเมล็ดพันธ์ /คัดแยกเมล็ดพันธ์	เพื่อให้มีลานตาก เมล็ดพันธ์	ภายในตำบล หมู่ 1-18	100,000	100,000	100,000	100,000	100,000	มีลานตากเมล็ด พันธ์ในชุมชน	ชุมชนมีลานตาก เมล็ดพันธ์	กองช่าง

ที่	โครงการ	วัตถุประสงค์	เป้าหมาย (ผลผลิตโครงการ)	งบประมาณ					ตัวชี้วัด (KPI)	ผลที่คาดว่าจะได้รับ	หน่วยงาน รับผิดชอบ
				2566	2567	2568	2569	2570			
414	ขยายเขตระบบประปา หมู่ 18	เพื่อจัดให้มีน้ำใช้อย่างทั่วถึง	จากวัดโพธิ์ศรีไปทางนายนนกุลทองจันทร์ 1,000 ม.	50,000	50,000	50,000	50,000	50,000	ขยายเขตประปา	ราษฎรมีน้ำใช้เพียงพอทั่วถึง	กองช่าง
415	เคลื่อนย้ายระบบประปาพร้อมติดตั้ง หมู่ 5	เพื่อเคลื่อนย้ายระบบประปา ม.5	ระบบประปา หมู่ 5	50,000	50,000	50,000	50,000	50,000	ขยายเขตประปา	ราษฎรมีน้ำใช้เพียงพอทั่วถึง	กองช่าง
416	ขุดเจาะบ่อบาดาลพร้อมถังเก็บน้ำแสงอาทิตย์	เพื่อให้มีน้ำอุปโภคบริโภค/บรรเทาสาธารณภัย	บ่อบาดาล 1 แห่ง ณ ที่ทำการ อบ	100,000	100,000	100,000	100,000	100,000	บ่อบาดาล บริโภค	มีน้ำใช้เพียงพอ บริโภคอย่างเพียงพอ ทั่วถึง	,,
417	ปรับปรุง/บำรุง/ซ่อมแซม/ขยายเขต/พัฒนาระบบประปา	เพื่อให้มีน้ำอุปโภคบริโภค เพียงพอ ทั่วถึง	ภายในพื้นที่ หมู่ 1-18	400,000	400,000	400,000	400,000	400,000	มีน้ำอุปโภค บริโภคเพียงพอ	ราษฎรมีน้ำใช้ อย่างเพียงพอ ทั่วถึง	,,
418	ก่อสร้างตลาดนัดชุมชน	ก่อสร้างตลาดชุมชน	ภายในตำบล/หมู่ 1-18	500,000	500,000	500,000	500,000	500,000	มีตลาดในชุมชน	ราษฎรมีสถานที่ใช้ ประโยชน์ร่วมกัน	,,
419	ถมดินบริเวณก่อสร้างตลาดสด อบต.แสนสุข	เพื่อปรับระดับพื้นดินให้ได้ระดับ	ดำเนินการถมดินบริเวณก่อสร้างตลาดสด อบต.แสนสุข	500,000	500,000	500,000	500,000	500,000	มีตลาดในชุมชน	ราษฎรมีสถานที่ใช้ ประโยชน์ร่วมกัน	,,
รวมทั้งสิ้น 1 แผนงาน		418	โครงการ	150,866,336	150,316,432	150,316,528	150,316,624	150,325,254			

ก.ยุทธศาสตร์จังหวัดที่ 1 เพิ่มศักยภาพการผลิตข้าวหอมมะลิและสินค้าเกษตรสู่มาตรฐานเกษตรอินทรีย์

ข.ยุทธศาสตร์ของ อปท.ในเขตจังหวัดที่ 3 การพัฒนาที่สมดุลและยั่งยืน

2. ยุทธศาสตร์ที่ 2 ยุทธศาสตร์ด้านเศรษฐกิจ

2.1 แผนงานเคหะและชุมชน

ที่	โครงการ/กิจกรรม	วัตถุประสงค์	เป้าหมาย (ผลผลิตโครงการ)	งบประมาณ					ตัวชี้วัด (KPI)	ผลที่คาดว่าจะ จะได้รับ	หน่วยงาน ที่รับผิดชอบ
				2566	2567	2568	2569	2570			
1	ก่อสร้างโรงงาน/ติดตั้งระบบไฟฟ้าจากพลังงานแสงอาทิตย์	เพื่อจัดให้มีไฟฟ้าใช้อย่างเพียงพอ ทั้งถึง	ก่อสร้างโรงงานผลิตกระแสไฟฟ้าจากแสงอาทิตย์ /ติดตั้งระบบไฟฟ้าจากพลังงานแสงอาทิตย์	20,000,000	20,000,000	20,000,000	20,000,000	20,000,000	มีไฟฟ้าใช้ทั่วถึง มีคุณภาพชีวิตที่ดี	ราษฎรมีไฟฟ้าใช้ในชีวิตรประจำวัน	กองช่าง
2	โครงการพลังงานไฟฟ้าแสงอาทิตย์ /พลังงานทดแทน/พลังงานทางเลือก	„	ติดตั้งระบบพลังงานไฟฟ้าจากแสงอาทิตย์/พลังงานทดแทนพลังงานทางเลือกอื่นๆ	1,000,000	1,000,000	1,000,000	1,000,000	1,000,000	„	„	„
3	โครงการขยายเขตไฟฟ้าเพื่อการเกษตรพร้อมติดตั้งหม้อแปลง หมู่ที่ 1-18	„	ขยายเขตไฟฟ้าเพื่อการเกษตรพร้อมติดตั้งหม้อแปลงภายในตำบล หมู่ที่ 1-18	1,000,000	1,000,000	1,000,000	1,000,000	1,000,000	„	„	„
4	โครงการขยายเขตไฟฟ้าเพื่อการเกษตร หมู่ที่ 1	„	1.น่านางทองลัน ไพเราะไปกุดเซียม 2,500 ม. 2.วัดป่าหนองไปนายนายเชื่อม คำไฮ	200,000	200,000	200,000	200,000	200,000	„	„	„
5	โครงการขยายเขตไฟฟ้าเพื่อการเกษตร หมู่ที่ 2	„	นายนายไพศาล สิ้นธุไพรไปทาง บุ่งส้มโฮง	200,000	200,000	200,000	200,000	200,000	„	„	„

ที่	โครงการ/กิจกรรม	วัตถุประสงค์	เป้าหมาย (ผลผลิตโครงการ)	งบประมาณ					ตัวชี้วัด (KPI)	ผลที่คาดว่าจะ จะได้รับ	หน่วยงาน ที่รับผิดชอบ
				2566	2567	2568	2569	2570			
6	ขยายเขตไฟฟ้า เพื่อการเกษตร ม.2	เพื่อให้ราษฎรมีไฟฟ้าใช้ เพื่อการเกษตร	จากนายไสว จีกลางไปทาง ถนนลาดยาง	100,000	100,000	100,000	100,000	100,000	„	„	„
7	ขยายเขตไฟฟ้าเพื่อ การเกษตร ม.3	„	1. นานายประหยัด ไปทางนา นาวิรัช ทรายทอง 2. จากนายไพฑูรย์ไปทางนา นายสมศักดิ์	150,000	150,000	150,000	150,000	150,000	„	„	„
8	ขยายเขตไฟฟ้าเพื่อ การเกษตร หมู่ 4	„	จากนายนาย นันทะเสนีย์ไป ทางนายกอง ซลาชัย 400 ม.	200,000	200,000	200,000	200,000	200,000	„	„	„
9	ขยายเขตไฟฟ้าเพื่อ การเกษตร หมู่ที่ 4	„	จากนาย นันทะเสนีย์ไปทาง บ้านนายพนมพร แถวนาชุม	100,000	100,000	100,000	100,000	100,000	„	„	„
10	ขยายเขตไฟฟ้าเพื่อ การเกษตร หมู่ 5	„	1. จากนางอโหวท เสาไปไปนา นายจันทร์ 2. จากนายบุญสวนไปทางดอนหม่วย	200,000	200,000	200,000	200,000	200,000	„	„	„
11	ขยายเขตไฟฟ้าเพื่อ การเกษตร หมู่ที่ 5	„	จากนางยวนใจ เสาวัด ไปทางบึงฮี 1,600 เมตร	100,000	100,000	100,000	100,000	100,000	„	„	„
12	ขยายเขตไฟฟ้าเพื่อการเกษตร/ ติดตั้งหม้อแปลง หมู่ที่ 6	„	จากนายสายตาไปทางนา นายวิเชียร	150,000	150,000	150,000	150,000	150,000	„	„	„

ที่	โครงการ/กิจกรรม	วัตถุประสงค์	เป้าหมาย (ผลผลิตโครงการ)	งบประมาณ					ตัวชี้วัด (KPI)	ผลที่คาดว่าจะ จะได้รับ	หน่วยงาน ที่รับผิดชอบ
				2566	2567	2568	2569	2570			
13	ขยายเขตไฟฟ้าเพื่อการเกษตร/ ติดตั้งหม้อแปลง หมู่ที่ 6	เพื่อให้ราษฎรมีไฟฟ้าใช้ เพื่อการเกษตร	จากนางสมพร สีสัย ไปทาง นายอาด สีบุรินทร์	100,000	100,000	100,000	100,000	100,000	มีไฟฟ้าใช้ใน การเกษตร	ราษฎรมีไฟฟ้าใช้ ลดต้นทุนการผลิต	กองช่าง
14	ขยายเขตไฟฟ้าเพื่อการเกษตร/ ติดตั้งหม้อแปลง หมู่ที่ 6	„	จากนายทองล้วน เกะกิ่ง ไปทางนายวิเชียร พรหมนิกร	100,000	100,000	100,000	100,000	100,000	„	„	„
15	โครงการขยายเขตไฟฟ้าเพื่อ การเกษตร หมู่ที่ 7	„	จากบึงลับที่นายนายลี ภูษีไปทาง นายนายดำรงค์ เจริญ	100,000	100,000	100,000	100,000	100,000	„	„	„
16	โครงการขยายเขตไฟฟ้าเพื่อ การเกษตร หมู่ที่ 7	„	1.บ้านนายจำเนียร ไปนางจันตง เกาะน้ำใส 2.จากโพธิ์น้อยไปหนองน้ำขุ่น	100,000	100,000	100,000	100,000	100,000	„	„	„
17	โครงการขยายเขตไฟฟ้าเพื่อ การเกษตร หมู่ที่ 8	„	นายนายทวี จันทะไปทาง นายนายสมร พรทิพย์	100,000	100,000	100,000	100,000	100,000	„	„	„
18	ขยายเขตไฟฟ้าเพื่อการเกษตร /ติดตั้งหม้อแปลง หมู่ที่ 9	„	จากนายทองพูน กุดหอม ไปทางหนองหูลิง	100,000	100,000	100,000	100,000	100,000	„	„	„
19	โครงการขยายเขตไฟฟ้าเพื่อการ เกษตร/ติดตั้งหม้อแปลง หมู่ 9	„	จากหนองไผ่ไปทางวัดป่าไป หนองขามเหียนระยะทาง 2,000 ม.	100,000	100,000	100,000	100,000	100,000	„	„	„
20	โครงการขยายเขตไฟฟ้าเพื่อการ เกษตร/ติดตั้งหม้อแปลง หมู่ 9	„	นายนายสงกา เริ่มศรีไปทางนา นายบุญ คำสัตย์	100,000	100,000	100,000	100,000	100,000	„	„	„

ที่	โครงการ/กิจกรรม	วัตถุประสงค์	เป้าหมาย (ผลผลิตโครงการ)	งบประมาณ					ตัวชี้วัด (KPI)	ผลที่คาดว่าจะ จะได้รับ	หน่วยงาน ที่รับผิดชอบ
				2566	2567	2568	2569	2570			
21	ขยายเขตไฟฟ้าเพื่อการ เกษตร หมู่ที่ 9	เพื่อให้ราษฎรมีไฟฟ้าใช้ เพื่อการเกษตร	จากวัดป่าไปทางนา นางทองจันทร์ เจริญ	100,000	100,000	100,000	100,000	100,000	มีไฟฟ้าใช้ใน การเกษตร	ราษฎรมีไฟฟ้าใช้ ลดต้นทุนการผลิต	กองช่าง
22	ขยายเขตไฟฟ้าเพื่อการเกษตร /ติดตั้งหม้อแปลง หมู่ 10	„	นานางวาสนา สุขประเสริฐถึงนา นายรินทร์ สีแดงก่า 2,000 ม.	200,000	200,000	200,000	200,000	200,000	„	„	„
23	ขยายเขตไฟฟ้าเพื่อการเกษตร/ ติดตั้งหม้อแปลง หมู่ 10	„	กุดเค็งหรือภายในพื้นที่ หมู่ 10	100,000	100,000	100,000	100,000	100,000	„	„	„
24	ขยายเขตไฟฟ้าเพื่อการเกษตร/ ติดตั้งหม้อแปลง หมู่ 11	„	นานายพยนต์ไปทางนา ยสมเกียรติ ศิลาลือ 500 ม.	100,000	100,000	100,000	100,000	100,000	„	„	„
25	ขยายเขตไฟฟ้าเพื่อการเกษตร หมู่ 11	„	จากนานางสมบูรณ์ สุกใส่นไป ทางนานายหลวย รอดสันทียะ แยกบึงฮี	100,000	100,000	100,000	100,000	100,000	„	„	„
26	ขยายเขตไฟฟ้าเพื่อการเกษตร หมู่ 11	„	จากนานายหวาง นันทะโคตร ไปทาง นานายนวน โคตวงษ์ 2,000 ม.	100,000	100,000	100,000	100,000	100,000	„	„	„
27	ขยายเขตไฟฟ้าเพื่อการ เกษตร/ติดตั้งหม้อแปลง หมู่ 12	„	นานายทองใบ ไปทางนานายสุน ศิลาลือ	100,000	100,000	100,000	100,000	100,000	„	„	„
28	ขยายเขตไฟฟ้าเพื่อ การเกษตร หมู่ที่ 12	„	1.นานายลี ภูษีไปทางนานายอำนาจ แวนใหญ่ 2.นานางทองสมุทร สินธุ์ไพรไปทาง นานายเฉลิม	200,000	200,000	200,000	200,000	200,000	„	„	„

ที่	โครงการ/กิจกรรม	วัตถุประสงค์	เป้าหมาย (ผลผลิตโครงการ)	งบประมาณ					ตัวชี้วัด (KPI)	ผลที่คาดว่าจะ จะได้รับ	หน่วยงาน ที่รับผิดชอบ
				2566	2567	2568	2569	2570			
29	ขยายเขตไฟฟ้าเพื่อการเกษตร/ ติดตั้งหม้อแปลง หมู่ 13	เพื่อให้ราษฎรมีไฟฟ้าใช้ เพื่อการเกษตร	จาก อบต.แสนสุขถึงนายนายประสงค พันโนลิต ระยะทาง 1,000 ม.	150,000	150,000	150,000	150,000	150,000	มีไฟฟ้าใช้ใน การเกษตร	ราษฎรมีไฟฟ้าใ ลดต้นทุนการผลิต	กองช่าง
30	ขยายเขตไฟฟ้าเพื่อการเกษตร/ ติดตั้งหม้อแปลง หมู่ 14	„	จากแยกคอนปู้ตาไปทางหนองลิม	100,000	100,000	100,000	100,000	100,000	„	„	„
31	ขยายเขตไฟฟ้าเพื่อการเกษตร /ติดตั้งหม้อแปลง หมู่ 14	„	จากบ้านนายนิธิกร พรมนิกรไปทาง ร่องขวาง	100,000	100,000	100,000	100,000	100,000	„	„	„
32	ขยายเขตไฟฟ้าเพื่อการเกษตร/ ติดตั้งหม้อแปลง หมู่ 14,6	„	1.จากดอนจิกไปกุดหล่มไปกุดเซียม 2.จากนายนายสายตาไปทางดอนจิว	100,000	100,000	100,000	100,000	100,000	„	„	„
33	ขยายเขตไฟฟ้าเพื่อการเกษตร หมู่ 15	„	ภายในพื้นที่ หมู่ 15	100,000	100,000	100,000	100,000	100,000	„	„	„
34	ขยายเขตไฟฟ้าเพื่อการเกษตร /ติดตั้งหม้อแปลง หมู่ 16	„	นางประทุมทิพย์ แถวนาชุม ไปทางโนนสร้างท่อ	200,000	200,000	200,000	200,000	200,000	„	„	„
35	ขยายเขตไฟฟ้าเพื่อการเกษตร /ติดตั้งหม้อแปลง หมู่ 17	„	จากกุดเซียมไปทางนายนายพันธ์ จันทพ	200,000	200,000	200,000	200,000	200,000	„	„	„
36	ขยายเขตไฟฟ้าเพื่อการเกษตร /ติดตั้งหม้อแปลง หมู่ 17	„	นายนายไพศาล สินธุไพรไปทาง กุดเค็ง	100,000	100,000	100,000	100,000	100,000	„	„	„

ที่	โครงการ/กิจกรรม	วัตถุประสงค์	เป้าหมาย (ผลผลิตโครงการ)	งบประมาณ					ตัวชี้วัด (KPI)	ผลที่คาดว่าจะ จะได้รับ	หน่วยงาน ที่รับผิดชอบ
				2566	2567	2568	2569	2570			
37	ขยายเขตไฟฟ้าเพื่อการเกษตร /ติดตั้งหม้อแปลง หมู่ 18	เพื่อให้ราษฎรมีไฟฟ้าใช้ เพื่อการเกษตร	จากนายไป ทวีพงษ์ไปนา นายบรรจง ผาภิการ และนายอนุกุล ทองจันทร์	100,000	100,000	100,000	100,000	100,000	มีไฟฟ้าใช้ใน การเกษตร	ราษฎรมีไฟฟ้าใช้ ลดต้นทุนการผลิต	,,
38	โครงการปรับปรุงภูมิทัศน์ ให้เป็นแหล่งท่องเที่ยวในตำบล	เพื่อเป็นแหล่งท่องเที่ยวและ สถานที่พักผ่อนหย่อนใจ	บึงลับ /วังมัจฉา/เขื่อนยโสธร - พนมไพรกุดเซียม/หนองลิ้ม/ บึงฮี,วัดหนองหลวง ที่สาธารณะในพื้นที่ ฯลฯ	900,000	900,000	900,000	900,000	900,000	ราษฎรมี สถานที่พักผ่อน	ชนมีสภาพแวดล้อม ที่ดี มีที่พักผ่อนหย่อนใจ	กองช่าง สนง.ปลัด
39	ก่อสร้าง/จัดทำป้ายประชาสัมพันธ์ ป้ายบอกเขต/ภายในตำบล	เพื่อประชาสัมพันธ์ ข้อมูลต่างๆภายในตำบล	ป้ายประชาสัมพันธ์ /ป้ายบอกเขต/ป้ายโฆษณา/ ป้ายเขตหวงห้าม ฯลฯ	200,000	200,000	200,000	200,000	200,000	จำนวนป้าย ในเขตพื้นที่	มีป้ายประชาสัมพันธ์ กิจการต่างๆ	ทุกกอง
40	โครงการส่งเสริมและพัฒนา แหล่งท่องเที่ยวเชิงเกษตร	เพื่อสนับสนุนให้มีแหล่ง ท่องเที่ยวเชิงเกษตร	บึงลับ /วังมัจฉา/ฝายยโสธร - พนมไพร / บึงฮี	1,000,000	1,000,000	1,000,000	1,000,000	1,000,000	จำนวนแหล่ง ท่องเที่ยวเชิง	มีแหล่งท่องเที่ยว ทางเกษตร	กองช่าง สนง.ปลัด
41	โครงการส่งเสริม บำรุงรักษาและ พัฒนาแหล่งท่องเที่ยว ทางวัฒนธรรม	เพื่อสนับสนุนให้มีแหล่ง ท่องเที่ยวทางวัฒนธรรม	แหล่งโบราณสถาน/สถานที่ สำคัญทางประวัติศาสตร์ วัด ฯลฯ	1,000,000	1,000,000	1,000,000	1,000,000	1,000,000	จำนวนแหล่ง ท่องเที่ยวทาง วัฒนธรรม	ชุมชนมีแหล่งท่องเที่ยว ทางวัฒนธรรม	สนง.ปลัด กองช่าง กองการศึกษา
42	โครงการก่อสร้างรั้ว /ปรับปรุงภูมิทัศน์	ก่อสร้างรั้วพร้อม ปรับปรุงภูมิทัศน์	บริเวณฝายยโสธร - พนมไพร/ ที่สาธารณะประโยชน์ภายในตำบล	450,000	450,000	450,000	450,000	450,000	จำนวนแหล่ง ท่องเที่ยว เพิ่มขึ้น	ชุมชนมีแหล่งท่องเที่ยว สถานที่พักผ่อน หย่อนใจ	กองช่าง
	รวม	42	โครงการ	29,900,000	29,900,000	29,900,000	29,900,000	29,900,000			

2.2 แผนงานการเกษตร

ที่	โครงการ/กิจกรรม	วัตถุประสงค์	เป้าหมาย (ผลผลิตโครงการ)	งบประมาณ					ตัวชี้วัด (KPI)	ผลที่คาดว่าจะได้รับ	หน่วยงาน ที่รับผิดชอบ
				2566	2567	2568	2569	2570			
1	โครงการชลประทานระบบท่อ/ ขยายเขตชลประทาน ภายในตำบล	เพื่อจัดให้มีน้ำเพื่อ การเกษตรและปศุสัตว์ อย่างเพียงพอตลอดปี	วางระบบท่อ/ขยายท่อส่งน้ำเพื่อ การเกษตร ภายในตำบล หมู่ที่ 1-18	3,000,000	3,000,000	3,000,000	3,000,000	3,000,000	มีแหล่งน้ำ เพื่อการเกษตร อย่างเพียงพอ	ราษฎรมีน้ำใช้เพื่อ การเกษตรและปศุสัตว์ อย่างเพียงพอตลอดปี	กองช่าง
2	ขุดลอก/ขยายคลองส่งน้ำ เพื่อการเกษตร/คลองระบายน้ำ ภายในตำบล	,,	จากบึงลึบไปลำน้ำชี, ร่องตาล, ร่องแ ร่องเหมียงหรือแหล่งน้ำภายในตำบล /ตามสภาพพื้นที่ หมู่ 1-18	1,000,000	1,000,000	1,000,000	1,000,000	1,000,000	,,	,,	,,
3	ขุดลอกคลองส่งน้ำเพื่อ การเกษตร หมู่ 1	,,	จากกุดเขียมไปทางนายนายเชื่อม	200,000	200,000	200,000	200,000	200,000	,,	,,	,,
4	ปรับปรุง/ซ่อมแซม คลอง ส่งน้ำ ม.2	เพื่อให้มีสถานีสูบน้ำ ที่ได้มาตรฐาน	จากนายนายสุเทพ คำสีเขียวไป ทางนายนางสมหมาย แสงคำ	200,000	200,000	200,000	200,000	200,000	มีแหล่งน้ำ เพื่อการเกษตร	ราษฎรมีน้ำใช้ เพียงพอตลอดปี	กองช่าง สนง.ปลัด
5	ปรับปรุง/ซ่อมแซม คลอง ส่งน้ำ ม.2	,,	จากถนนลาดยางไปทาง คลองส่งน้ำ	200,000	200,000	200,000	200,000	200,000	,,	,,	,,
6	โครงการวางท่อระบายน้ำ /ท่อส่งน้ำเพื่อการเกษตร	,,	บึงฮี /ร่องขวาง หรือภายใน พื้นที่ภายในตำบล หมู่ที่ 1-18	1,000,000	1,000,000	1,000,000	1,000,000	1,000,000	,,	,,	,,
7	ปรับปรุง/ซ่อมแซม/พัฒนา สถานีสูบน้ำด้วยไฟฟ้า	,,	ปรับปรุง/ซ่อมแซมสถานีสูบน้ำ ภายในตำบล ท้าวารี /กุดเค็ง / หงษ์ทอง ฯลฯ	1,000,000	1,000,000	1,000,000	1,000,000	1,000,000	,,	,,	,,

ที่	โครงการ/กิจกรรม	วัตถุประสงค์	เป้าหมาย (ผลผลิตโครงการ)	งบประมาณ					ตัวชี้วัด (KPI)	ผลที่คาดว่าจะ จะได้รับ	หน่วยงาน ที่รับผิดชอบ
				2566	2567	2568	2569	2570			
8	ก่อสร้างสถานีสูบน้ำ /แพสูบน้ำ/จุดสูบน้ำ	เพื่อจัดให้มีแหล่งน้ำเพื่อกา /ปุศุสัตว์ อุบโภค บริโภค /กิจการบรรเทาสาธารณภ ภัยน้ำประปาภายในตำบลหมู่ 1-18	ซีเต่า/กุดเค็งเก่า/กุดเซียม/ แหล่งน้ำสาธารณะหรือ ตามจุด จ่ายน้ำประปาภายในตำบลหมู่ 1-18	500,000	500,000	500,000	500,000	500,000	มีสถานีจ่ายน้ำ สูบน้ำ เพิ่มขึ้น	ตำบลแสนสุขมีส จ่ายน้ำ/สูบน้ำ	กองช่าง สนง.ปลัด
9	ก่อสร้างฝายทดน้ำ/ฝาย ชะลอน้ำ/ฝายน้ำล้น	เพื่อกักเก็บน้ำ /ระบายน้ำ ส่งน้ำสู่พื้นที่เกษตร	หมู่ 1,6,13,14 (ร่องขวาง,บึงฮี)	500,000	500,000	500,000	500,000	500,000	มีแหล่งน้ำ เพื่อการเกษตร	ราษฎรมีน้ำใช้ เพียงพอตลอดปี	กองช่าง สนง.ปลัด
10	ก่อสร้างประตูปิด - เปิดน้ำ หมู่ที่ 1,6,13,14	„	บริเวณบึงฮีใต้วัดป่า/ หนองหลวง ตามสภาพ หรือแหล่งน้ำในพื้นที่	500,000	500,000	500,000	500,000	500,000	„	„	„
11	ก่อสร้างประตูปิด - เปิดน้ำ หมู่ที่ 6,14	เพื่อกักเก็บน้ำ /ระบายน้ำ ส่งน้ำสู่พื้นที่เกษตร	ร่องขวาง/กุดหล่ม/บริเวณนายนาย ธงชัย เนตรรัักษ์/แหล่งน้ำสาธารณะ	500,000	500,000	500,000	500,000	500,000	ประตูเปิด- ปิดน้ำ	ราษฎรมีน้ำใช้ เพียงพอตลอดปี	กองช่าง สนง.ปลัด
12	ก่อสร้างฝายน้ำล้น หมู่ที่ 6	เพื่อกักเก็บน้ำ/ชะลอน้ำไว้ ใช้ประโยชน์ในฤดูแล้ง	ก่อสร้างฝายน้ำล้นระหว่างนายนาย ทำนอง โคกสูง กว้าง 15 ม.	500,000	500,000	500,000	500,000	500,000	„	„	„
13	ขุดลอก/รื้อวัชพืชแหล่งน้ำ สาธารณะ หมู่ 1,13	เพื่อจัดให้มีแหล่งน้ำเพื่อ การเกษตรและปุศุสัตว์ อย่างเพียงพอตลอดปี	บึงฮี/หนองสระพัง/หนองข่า /หนองบัว หรือแหล่งน้ำ หรือสาธารณะในพื้นที่ หมู่ 1,13	600,000	600,000	600,000	600,000	600,000	„	„	„
14	โครงการขุดลอกแหล่งน้ำ/ สาธารณะ/รื้อวัชพืช หมู่ 2,17	„	กุดเซียม/กุดหล่ม/กุดเค็ง/บึงส้มโอง หนองคำภา/ร่องแก/กุดนางอยู่/ หนองแสง/แหล่งน้ำสาธารณะในพื้นที่	600,000	600,000	600,000	600,000	600,000	„	„	„
15	โครงการขุดลอก หนองคำภา หมู่ที่ 2	„	หนองคำภา ต่อจากโครงการเดิม หรือแหล่งน้ำสาธารณะ หมู่ 3	300,000	300,000	300,000	300,000	300,000	„	„	„

ที่	โครงการ/กิจกรรม	วัตถุประสงค์	เป้าหมาย	งบประมาณ					ตัวชี้วัด	ผลที่คาดว่าจะ	หน่วยงาน
				(ผลผลิตโครงการ)	2566	2567	2568	2569			
16	ขุดลอกแหล่งน้ำสาธารณะ /รื้อวัชพืช หมู่ที่ 3	เพื่อจัดให้มีแหล่งน้ำเพื่อกา เกษตรและปศุสัตว์ตลอดปี	หนองเลา/หนองพอก/ หนองอ้อ/ร่องขวาวน้อย ฯลฯ	600,000	600,000	600,000	600,000	600,000	มีแหล่งน้ำ เพื่อการเกษตร	ราษฎรมีน้ำใช้ เพียงพอตลอดปี	กองช่าง สนง.ปลัด
17	ขุดลอกแหล่งน้ำสาธารณะ /รื้อวัชพืช หมู่ที่ 3	„	หนองเลา/หนองพอก/ หนองอ้อ/ร่องขวาวน้อย ฯลฯ	600,000	600,000	600,000	600,000	600,000	„	„	„
18	ขุดลอกหนองสาธารณะ /รื้อวัชพืช หมู่ที่ 4	„	หนองมันปลา/หนองเดิน/หนองเม็ก หรือแหล่งน้ำอื่นในพื้นที่	600,000	600,000	600,000	600,000	600,000	„	„	„
19	ขุดลอกหนองสาธารณะ /รื้อวัชพืช หมู่ที่ 5	„	หนองคูน/หนองจาน หรือแหล่งน้ำในพื้นที่/ตามสภาพ	600,000	600,000	600,000	600,000	600,000	„	„	„
20	โครงการขุดลอกแหล่งน้ำ สาธารณะ/รื้อวัชพืช หมู่ที่ 6,14	„	กุดหล่ม/ร่องขวาง/กุดจับ/หนองมน /หนองสามขา/หนองยาง หรือ แหล่งน้ำสาธารณะ หมู่ 6,14	600,000	600,000	600,000	600,000	600,000	„	„	„
21	ขุดลอกแหล่งน้ำสาธารณะ หมู่ที่ 7	„	บึงลับ/หนองเชือกหรือแหล่งน้ำ สาธารณะในพื้นที่	600,000	600,000	600,000	600,000	600,000	„	„	„
22	ขุดลอกหนองสาธารณะ หนองซีเต่า หมู่ที่ 8,15	„	ซีเต่า/หนองเป็นกุดจับ	599,999	600,000	600,000	600,000	600,000	„	„	„
23	ขุดลอกหนองสาธารณะ /รื้อวัชพืช หมู่ที่ 8	„	หนองน้อยกุดเต่า/หนองกุดจับ /หนองไข่นุ่น/หนองเบนโสก/หนองไม้ตาย /ร่องเหมืองหรือแหล่งน้ำในพื้นที่/ตามสภาพ	600,000	600,000	600,000	600,000	600,000	„	„	„

ที่	โครงการ/กิจกรรม	วัตถุประสงค์	เป้าหมาย (ผลผลิตโครงการ)	งบประมาณ					ตัวชี้วัด (KPI)	ผลที่คาดว่าจะ จะได้รับ	หน่วยงาน ที่รับผิดชอบ
				2566	2567	2568	2569	2570			
24	ขุดลอกร่องซึ้นาค หมู่ที่ 8	เพื่อจัดให้มีแหล่งน้ำเพื่อ การเกษตรและปศุสัตว์ อย่างเพียงพอตลอดปี	ร่องซึ้นาค จากนางนงหนู ผู้ขายค่าไปทางหนองเป็นกุดจับ กว้าง 25 ม. ยาว 500 ม./ตามสภาพ	500,000	500,000	500,000	500,000	500,000	มีแหล่งน้ำ เพื่อการเกษตร เพียงพอตลอดปี	ราษฎรมีน้ำใช้เพื่อ การเกษตรและป ตตลอดปี	กองช่าง สนง.ปลัด
25	ขุดลอก/รื้อวัชพืช หนองไข่นุ่น หมู่ที่ 8	„	ขุดลอกหนองไข่นุ่น กว้าง 100 ม. ยาว 450 ม.หรือตามสภาพพื้นที่	300,000	300,000	300,000	300,000	300,000	„	„	„
26	เครื่องสูบน้ำเพื่อ การเกษตร หมู่ที่ 8	„	เครื่องสูบน้ำที่กุดซีเฒ่า		200,000	200,000	200,000	200,000	„	„	„
27	ขุดลอกแหล่งน้ำสาธารณะ ในพื้นที่ หมู่ 9	„	หนองเสียว/หนองขามเทียน/ หนองลุมพุก/ร่องตาล/หนองบัวแล้ง /หนองเปลือย หรือแหล่งน้ำสาธารณะ	200,000	200,000	200,000	200,000	200,000	„	„	„
28	ขุดลอกแหล่งน้ำสาธารณะ /รื้อวัชพืช หมู่ที่ 10	„	หนองโป่ง/ หนองจอก/หนองหวาย/ กุดจับ/กุดน้อย หรือหนองสาธารณะ ในพื้นที่หมู่ 10 ตามสภาพพื้นที่	500,000	500,000	500,000	500,000	500,000	„	„	„
29	ขุดลอกลำราง หมู่ที่ 10	„	ลำราง บริเวณนายสุวรรณ สีหาไชย	200,000	200,000	200,000	200,000	200,000	„	„	„
30	ขุดลอกแหล่งน้ำ สาธารณประโยชน์ หมู่ 11	„	หนอง둔/หนองบัวแล้ง หรือ แหล่งน้ำสาธารณะในพื้นที่หมู่ 11	100,000	100,000	100,000	100,000	100,000	„	„	„

ที่	โครงการ/กิจกรรม	วัตถุประสงค์	เป้าหมาย (ผลผลิตโครงการ)	งบประมาณ					ตัวชี้วัด (KPI)	ผลที่คาดว่าจะ จะได้รับ	หน่วยงาน ที่รับผิดชอบ
				2566	2567	2568	2569	2570			
31	ก่อสร้าง/ปรับปรุง/ ซ่อมแซม ฝายน้ำล้น ภายในตำบล	เพื่อปรับปรุง/ซ่อมแซม แหล่งน้ำ/แก้ปัญหา ภัยแล้ง	1.ฝายน้ำล้นหนองบัวแล้ง หมู่ 11 2.ฝายน้ำล้นชีเต่า หมู่ 8,15 3.หมู่ 12	500,000	500,000	500,000	500,000	500,000	„	„	„
32	ขุดลอกแหล่งน้ำสาธารณะ/ รื้อวัชพืช หมู่ที่ 12	เพื่อจัดให้มีแหล่งน้ำเพื่อ การเกษตร/ปศุสัตว์เพียงพ	ขุดลอกหนองบัว กว้าง 100 ม. ยาว 420 ม. เนื้อที่ 1 ไร่ 2 งาน	400,000	400,000	400,000	400,000	400,000	น้ำทั่วถึงเพียง ประกอบอาชีพ	ราษฎรมีน้ำใช้เพื่อ การเกษตรและปศุสัตว์	กองช่าง
33	ก่อสร้างระบบชลประทาน เพื่อการเกษตร หมู่ที่ 12	„	บึงลับ	200,000	200,000	200,000	200,000	200,000	มีแหล่งน้ำ เพื่อการเกษตร	„	„
34	ขุดลอกแหล่งน้ำสาธารณะ/ รื้อวัชพืช หมู่ที่ 1 , 13	เพื่อจัดให้มีแหล่งน้ำเพื่อ การเกษตรและปศุสัตว์ อย่างเพียงพอตลอดปี	บึงฮี /หนองไผ่/หนองบัว/ หรือแหล่งน้ำ สาธารณะ ในพื้นที่ หมู่ 1,13	500,000	500,000	500,000	500,000	500,000	น้ำทั่วถึงเพียง ประกอบอาชีพ เกษตรได้ตลอดปี	ราษฎรมีน้ำใช้เพื่อ การเกษตรและป อย่างเพียงพอตลอดปี	กองช่าง สนง.ปลัด
35	โครงการขุดลอกคลองส่งน้ำ เพื่อการเกษตร หมู่ 15	„	จากนายนายหวาย วงแหวน ไปทางนายประสิทธิ์ นันตะเคน	200,000	200,000	200,000	200,000	200,000	น้ำทั่วถึงเพียง ประกอบอาชีพ เกษตรได้ตลอดปี	„	„
36	ขุดลอก/ขยาย คลองส่งน้ำ เพื่อการเกษตร หมู่ 14	„	จากนายชยชัยไปทาง หนองหลวง	200,000	200,000	200,000	200,000	200,000	น้ำทั่วถึงเพียง ประกอบอาชีพ เกษตรได้ตลอดปี	„	„
37	โครงการขุดลอกคลองส่งน้ำ เพื่อการเกษตร หมู่ 15	„	จากนายหวาย วงแหวน ไปทางนายประสิทธิ์ นันตะเคน	200,000	200,000	200,000	200,000	200,000	น้ำทั่วถึงเพียง ประกอบอาชีพ เกษตรได้ตลอดปี	„	„

ที่	โครงการ/กิจกรรม	วัตถุประสงค์	เป้าหมาย (ผลผลิตโครงการ)	งบประมาณ					ตัวชี้วัด (KPI)	ผลที่คาดว่าจะ จะได้รับ	หน่วยงาน ที่รับผิดชอบ
				2566	2567	2568	2569	2570			
38	ปรับปรุง/ซ่อมแซม/ขุดลอก คลองส่งน้ำ หมู่ 15	„	จากนางนางนารี เบิกบานไปทาง นางนางพิม พิสอน/ภายในพื้นที่	200,000	200,000	200,000	200,000	200,000	มีแหล่งน้ำ เพื่อการเกษตร	„	„
39	โครงการขุดลอกแหล่งน้ำ หมู่ที่ 16	เพื่อจัดให้มีแหล่งน้ำเพื่อ การเกษตรและปศุสัตว์ อย่างเพียงพอตลอดปี	ขุดลอกหนองเม็กน้อย/ หนองเม็กใหญ่ หรือ แหล่งน้ำ สาธารณะในพื้นที่		500,000	500,000	500,000	500,000	น้ำทั่วถึงเพียง ประกอบอาชีพ	ราษฎรมีน้ำใช้เพื่อ การเกษตรและป อย่างเพียงพอตลอดปี	กองช่าง สนง.ปลัด
40	โครงการขุดลอกหนองสาธารณะ หนองทม หมู่ที่ 18	เพื่อให้มีแหล่งน้ำใช้ อย่างเพียงพอ ตลอดปี	หนองทม/หนองบัว/บึงลับ หรือหนองสาธารณะ หมู่ 18	500,000	500,000	500,000	500,000	500,000	น้ำทั่วถึงเพียง ประกอบอาชีพ	ราษฎรมีน้ำใช้เพื่อ การเกษตรและปศุสัตว์	กองช่าง
41	ก่อสร้าง/ปรับปรุง/ซ่อมแซม/ พังกันน้ำ/ฝายกันน้ำ	„	พังกันลำน้ำชี ระยะทาง 2,000 ม.	500,000	500,000	500,000	500,000	500,000	น้ำทั่วถึงเพียง ประกอบอาชีพ เกษตรได้ตลอดปี	„	„
42	ก่อสร้าง/ปรับปรุง/ซ่อมแซม ฝายประชาอาสา หมู่ 8	„	ฝายประชาอาสา หมู่ 8	100,000	100,000	100,000	100,000	100,000	น้ำทั่วถึงเพียง ประกอบอาชีพ	„	„
43	ก่อสร้าง/ปรับปรุง/ซ่อมแซม สถานีสูบน้ำ /ประตูปิด -เปิดน้ำ /คลองส่งน้ำภายในตำบล	„	สถานีสูบน้ำ /ประตูปิด -เปิดน้ำ/ คลองส่งน้ำ ภายในตำบล	500,000	500,000	500,000	500,000	500,000	มีระบบสูบน้ำ ปิด -เปิดน้ำที่ดี	„	„
44	ก่อสร้างประตู ปิด - เปิดน้ำ แหล่งน้ำสาธารณะ หมู่ 14	„	นานายธงชัย เนตรรักษ์หรือ แหล่งน้ำในพื้นที่ /ร่องขวาง /กุดหล่ม ฯลฯ	500,000	500,000	500,000	500,000	500,000	มีแหล่งน้ำ เพื่อการเกษตร	„	„

ที่	โครงการ/กิจกรรม	วัตถุประสงค์	เป้าหมาย (ผลผลิตโครงการ)	งบประมาณ					ตัวชี้วัด (KPI)	ผลที่คาดว่าจะ จะได้รับ	หน่วยงาน ที่รับผิดชอบ
				2566	2567	2568	2569	2570			
45	ขุดลอก/ขยายคลองส่งน้ำ หมู่ 14	เพื่อให้มีแหล่งน้ำใช้ อย่างเพียงพอ ตลอดปี	ปลายคลองส่งน้ำ หมู่ 14 ไปทาง อบต.แสนสุข	300,000	300,000	300,000	300,000	300,000	มีแหล่งน้ำ เพื่อการเกษตร	,,	,,
46	โครงการซ่อมแซม คลอง ส่งน้ำเพื่อการเกษตร หมู่ 15	เพื่อให้มีแหล่งน้ำใช้ อย่างเพียงพอ ตลอดปี	คลองส่งน้ำภายใน หมู่ 15	300,000	300,000	300,000	300,000	300,000	มีแหล่งน้ำ เพื่อการเกษตร	ราษฎรมีน้ำใช้เพื่อ การเกษตรและปศุสัตว์	กองช่าง
47	โครงการขุดสระเพื่อการเกษตร	เพื่อจัดให้มีแหล่งน้ำเพื่อการ และปศุสัตว์ อุบโคก บริโคก อย่างเพียงพอ ตลอดปี	ภายในตำบล หมู่ที่ 1-18	100,000	100,000	100,000	100,000	100,000	จำนวนสระ อบต./หรือหน่วย งานอื่นอุดหนุน	,,	,,
48	ขุดเจาะบ่อบาดาล/ซ่อมแซม บ่อบาดาล ภายในตำบล	,,	ภายในตำบล หมู่ที่ 1-18	200,000	200,000	200,000	200,000	200,000	จำนวนบ่อ ในพื้นที่	ราษฎรมีน้ำใช้เพื่อ การเกษตรและปศุ	กองช่าง สนง.ปลัด
49	โครงการพัฒนา/ปรับปรุง/ซ่อมแซม ขยายเขตรบบประปาเพื่อการ เกษตรบ้านนาชม	เพื่อซ่อมแซม/ปรับปรุง/ พัฒนาระบบประปาเพื่อ การเกษตร	ประปาเพื่อการเกษตรบ้าน นาชม	200,000		200,000	200,000	200,000	มีน้ำใช้เพื่อ การเกษตร ตลอดปี	,,	,,
50	ขุดลอก/คลองส่งน้ำ หมู่ 2, 17	เพื่อซ่อมแซมคลองส่งน้ำ ให้ได้มาตรฐาน	1.นายนายไพศาลไปทางพั่งซี 2.จากนายนายสุเทพไปทางนายนายเจียม 3.นายนายสันทิดไปทางนายนายสมศรี	200,000	200,000	200,000	200,000	200,000	มีคลองส่งน้ำ ได้มาตรฐาน	,,	,,
51	ก่อสร้าง/ขุดลอก/ปรับปรุง/ซ่อม ท่อส่งน้ำ/คลองส่งน้ำ หมู่ที่ 8	เพื่อจัดให้มีแหล่งน้ำเพื่อการ และปศุสัตว์อย่างเพียงพอตลอด	1.นายนายไพฑูลย์ พรหมนิกรไปบ้าน นางบุบผา 2.นายนางกิง บัวหอมไปทางร่องเหมียงเก่า 3.คลอง(ร่อง)แห่ / คลอง(ร่อง)เหมียง	300,000	300,000	300,000	300,000	300,000	มีคลองส่งน้ำ ได้มาตรฐาน ได้มาตรฐาน	,,	,,

ที่	โครงการ/กิจกรรม	วัตถุประสงค์	เป้าหมาย (ผลผลิตโครงการ)	งบประมาณ					ตัวชี้วัด (KPI)	ผลที่คาดว่าจะ จะได้รับ	หน่วยงาน ที่รับผิดชอบ
				2566	2567	2568	2569	2570			
52	โครงการดำเนินงานศูนย์เรียนรู้เศรษฐกิจพอเพียงในชุมชน	เพื่อเป็นศูนย์กลางการเรียนรู้เศรษฐกิจพอเพียงในชุมชน	3 แห่ง	100,000	100,000	100,000	100,000	100,000	มีศูนย์เรียนรู้ในชุมชน	มีศูนย์เรียนรู้ในชุมชน	สนง.ปลัด
53	ชุมชนต้นแบบวิถีพอเพียง	สนับสนุนกิจกรรมตามแนวพระราชดำริ	1 ครั้ง/ปี	100,000	100,000	100,000	100,000	100,000	มีชุมชนต้นแบบ	ราษฎรมีจิตสำนึกดีในการดำรงชีวิต	สนง.ปลัด
54	โครงการฝึกอบรมส่งเสริมและสนับสนุนอาชีพให้กับราษฎร	เพิ่มศักยภาพในการประกอบอาชีพของราษฎร	เยาวชน/ราษฎร/ กลุ่มอาชีพ/ วิชาหกิจชุมชน ภายในตำบล	100,000	100,000	100,000	100,000	100,000	มีอาชีพเสริม มีรายได้เพิ่ม	ราษฎรมีอาชีพเสรี ลดการว่างงาน	สนง.ปลัด กองสวัสดิการ
55	โครงการเลี้ยงปลาในบ่อซีเมนต์	เพื่อส่งเสริม พัฒนาอาชีพ มีรายได้เพิ่ม/มีอาหารเพียงพอ	เกษตรกร หมู่ที่ 1 - 18	200,000	200,000	200,000	200,000	200,000	มีอาชีพเสริม มีรายได้เพิ่ม	มีอาหารในครัวเรือน มีรายได้เพิ่ม	,,
56	การเพาะเห็ดฟางเพื่อการค้า	เพื่อเพิ่มรายได้/มีอาหารเพียงพอ/ลดการอพยบแรงงาน	1 ครั้ง/ปี	20,000	20,000	20,000	20,000	20,000	มีอาชีพเสริม มีรายได้เพิ่ม	มีอาหารในครัวเรือน มีรายได้เพิ่ม	,,
57	โครงการพัฒนาศูนย์ถ่ายทอดเทคโนโลยีเกษตรประจำตำบล	เพื่อส่งเสริมการดำเนินงานศูนย์เทคโนโลยีประจำตำบล	ศูนย์เทคโนโลยีเกษตรประจำตำบลแสนสุข	10,000	10,000	10,000	10,000	10,000	การยอมรับนำไปปฏิบัติ	เกษตรกรมีความรู้ประกอบอาชีพเกษตร	,,
58	โครงการอบรม /ส่งเสริมเกษตรกรอินทรีย์/ปลูกผักปลอดสารพิษ	เพื่อพัฒนาการผลิตพืชผักปลอดสารพิษ/รักษาระบบนิเวศน์	จัดตั้งกลุ่ม/ตรวจสอบคุณภาพดิน/จัดฝึกอบรมและศึกษาดูงาน/จัดทำแปลงสาธิต	10,000	10,000	10,000	10,000	10,000	ลดต้นทุน มีการนำปฏิบัติ	เกษตรกรปลอดภัย สารพิษ	,,
59	โครงการอบรมการฟื้นฟูปรับปรุง บำรุงดิน	เพื่อส่งเสริม ปรับปรุงสภาพเหมาะสมกับการประกอบอาชีพ	เกษตรกร หมู่ที่ 1 - 18	20,000	20,000	20,000	20,000	20,000	ดินมีสภาพดีขึ้น มีการนำปฏิบัติ	ดินมีสภาพดีขึ้น ผลผลิตเพิ่มขึ้น	,,
60	โครงการเพิ่มศักยภาพการปลูกหม่อนเลี้ยงไหมครบวงจร	เพื่อให้เกษตรกรได้รับความรู้/มีรายได้เสริม	1 ครั้ง/ปี เกษตรกร หมู่ 1 - 18	20,000	20,000	20,000	20,000	20,000	มีอาชีพเสริม มีรายได้เพิ่ม	เกษตรกรได้รับความรู้ มีรายได้เพิ่ม	,,

ที่	โครงการ/กิจกรรม	วัตถุประสงค์	เป้าหมาย (ผลผลิตโครงการ)	งบประมาณ					ตัวชี้วัด (KPI)	ผลที่คาดว่าจะ จะได้รับ	หน่วยงาน ที่รับผิดชอบ
				2566	2567	2568	2569	2570			
61	กิจกรรมส่งเสริม/พัฒนาอาชีพตาม แนวพระราชดำริ/ปรัชญาเศรษฐกิจ	เพื่อส่งเสริมอาชีพ/กิจกรรม ตามแนวพระราชดำริ ต่างๆ	ราษฎร หมู่ที่ 1 - 18	20,000	20,000	20,000	20,000	20,000	การยอมรับ นำไปปฏิบัติ	เกษตรกรดำเนินชีวิต ตามวิถีพอเพียง	,,
62	โครงการส่งเสริมการผลิตมะนาว นอกฤดู(ในวงบ่อซีเมนต์)	ลดปัญหาการขาดมะนาว ฤดูแล้ง เพิ่มรายได้	1 ครั้ง/ปี เกษตรกร หมู่ที่ 1 - 18	20,000 อบต.	20,000 อบต.	20,000 อบต.	20,000 อบต.	20,000 อบต.	การยอมรับ นำไปปฏิบัติ	มีความรู้ เข้าใจใน การผลิตมะนาวนอกฤดู	สนง.ปลัด
63	โครงการผลิต/ขยายเชื้อรา ไตรโคเดอร์มา	เพื่อให้ได้รับความรู้ในการ คุมโรคพืชโดยใช้เชื้อรา	1 ครั้ง/ปี เกษตรกร หมู่ที่ 1 - 18	20,000 อบต.	20,000 อบต.	20,000 อบต.	20,000 อบต.	20,000 อบต.	การยอมรับ นำไปปฏิบัติ	เกษตรกรมีความรู้ ใช้สารเคมี ลดต้นทุนการผลิต	,,
64	โครงการอบรมสร้างนวัตกรรม ใหม่/แปรรูปผลิตผล	เพื่อส่งเสริมการสร้างรายได้ ราษฎร	ราษฎร หมู่ที่ 1 - 18	20,000 อบต.	20,000 อบต.	20,000 อบต.	20,000 อบต.	20,000 อบต.	สร้างมูลค่าเพิ นำไปปฏิบัติ	ราษฎรมีศักยภาพใ การแปรรูปผลิตผล	สนง.ปลัด กองสวัสดิการ
65	โครงการธนาคารน้ำใต้ดิน หมู่ 1-18	เพื่อจัดให้มีน้ำเพื่อ การเกษตร	ธนาคารน้ำใต้ดิน หมู่ 1-18	1,000,000	1,000,000	1,000,000	1,000,000	1,000,000	มีน้ำอุปโภค บริโภคเพียงพอ	ราษฎรมีน้ำใช้ อย่างเพียงพอ ทั่วถึง	กองช่าง
66	โครงการสูบน้ำด้วยพลังงาน แสงอาทิตย์ หมู่ 1-18	,,	แหล่งน้ำสาธารณะในพื้นที่ หมู่ 1-18	1,000,000	1,000,000	1,000,000	1,000,000	1,000,000	,,	,,	,,
67	ติดตั้งไฟฟ้าส่องสว่างด้วยพลังงาน แสงอาทิตย์ หมู่ 1-18	,,	ติดตั้งไฟฟ้าส่องสว่าง จากพลังงาน แสงอาทิตย์ หมู่ 1-18	1,000,000	1,000,000	1,000,000	1,000,000	1,000,000	,,	,,	,,
68	โครงการติดตั้งพลังงานแสงอาทิตย์ หมู่ 1-18	,,	ติดตั้งระบบพลังงานไฟฟ้าจาก แสงอาทิตย์ หมู่ 1-18	1,000,000	1,000,000	1,000,000	1,000,000	1,000,000	,,	,,	,,
69	โครงการติดตั้งพลังงานแสงอาทิตย์ บ้านนาชม	,,	ระบบประปาหมู่บ้านนาชม	1,000,000	1,000,000	1,000,000	1,000,000	1,000,000	,,	,,	,,

ที่	โครงการ/กิจกรรม	วัตถุประสงค์	เป้าหมาย (ผลผลิตโครงการ)	งบประมาณ					ตัวชี้วัด (KPI)	ผลที่คาดว่าจะ จะได้รับ	หน่วยงาน ที่รับผิดชอบ
				2566	2567	2568	2569	2570			
70	โครงการติดตั้งระบบพลังงานแสงอาทิตย์ระบบประปาเพื่อการเกษตร	เพื่อให้ราษฎรมีไฟฟ้าใช้	ระบบประปาเพื่อการเกษตร โนนสร้างท่อบ้านนาชม หมู่ 9	1,000,000	1,000,000	1,000,000	1,000,000	1,000,000	„	„	„
71	ก่อสร้างสถานีสูบน้ำด้วยไฟฟ้า/ พลังงานแสงอาทิตย์ หมู่ 15	„	บ้านซีเฒ่า หมู่ 15	1,000,000	1,000,000	1,000,000	1,000,000	1,000,000	„	„	„
72	ก่อสร้างสถานีสูบน้ำด้วยพลังงานแสงอาทิตย์	„	หนองสิมบ้านนาชม หมู่ 9/ บึงลับ บ้านโพธิ์น้อย หมู่ 7	500,000	500,000	500,000	500,000	500,000	„	„	„
73	ก่อสร้างสถานีสูบน้ำด้วยพลังงานแสงอาทิตย์ หมู่ 17	„	กุดเค็งเก่า หมู่ 17	500,000	500,000	500,000	500,000	500,000	มีแหล่งน้ำเพื่อการเกษตร/ปศุสัตว์อย่างเพียงพอ	„	„
74	โครงการขยายเขตไฟฟ้าเพื่อการเกษตร หมู่ที่ 1	„	จากดอนจิกไปบึงคอนเวีร์ส วัดป่า	200,000	200,000	200,000	200,000	200,000	มีไฟฟ้าใช้ในการเกษตร	„	„
75	ขยายเขตไฟฟ้าเพื่อการเกษตร/ ติดตั้งหม้อแปลง หมู่ที่ 2	„	นายนายไพศาล ไปนายนายพิมพา นายนายวิเชียรไปนายนายสุพัฒน์ สิ้นธุไพร	250,000	250,000	250,000	250,000	250,000	„	„	„
76	ขยายเขตไฟฟ้าเพื่อการเกษตร/ ติดตั้งหม้อแปลง หมู่ที่ 4	„	จากนายนายทองสี นันทะเสนีย์ไป สวนนายสิงห์ทอง ชลาชัย 700 ม.	250,000	250,000	250,000	250,000	250,000	„	„	„
77	ขยายเขตไฟฟ้าเพื่อการเกษตร/ ติดตั้งหม้อแปลง หมู่ที่ 6	„	จากโรงสีชุมชน ไปนางนงคำปอน จีกกลาง 800 ม.	250,000	250,000	250,000	250,000	250,000	„	„	„
78	ขยายเขตไฟฟ้าเพื่อการเกษตร/ ติดตั้งหม้อแปลง หมู่ที่ 6	„	จากสะพานนายนายทองสุน ชัยวงษ์ ไปนางนงอุทัย จันทร์ริชา 400 ม.	250,000	250,000	250,000	250,000	250,000	„	„	„

ที่	โครงการ/กิจกรรม	วัตถุประสงค์	เป้าหมาย (ผลผลิตโครงการ)	งบประมาณ					ตัวชี้วัด (KPI)	ผลที่คาดว่าจะ จะได้รับ	หน่วยงาน ที่รับผิดชอบ
				2566	2567	2568	2569	2570			
79	ขยายเขตไฟฟ้าเพื่อการเกษตร/ ติดตั้งหม้อแปลง หมู่ที่ 8	เพื่อให้ราษฎรมีไฟฟ้าใช้	บ็อกคอนเวร์สหนองเบนโสกนายนาย ถวิล อินธิแสงไปทนายสมศรี อ่อนจันทร์	250,000	250,000	250,000	250,000	250,000	„	„	„
80	ขยายเขตไฟฟ้าเพื่อการเกษตร/ ติดตั้งหม้อแปลง หมู่ที่ 12	„	นางางจำปี ทรัพย์วงษ์ไปทางนา นายดำรง เจริญ 150 ม.	250,000	250,000	250,000	250,000	250,000	„	„	„
81	ขยายเขตไฟฟ้าเพื่อการเกษตร/ ติดตั้งหม้อแปลง หมู่ที่ 14	„	นายนายสมใจ คำแย้มไปทางสะพาน หนองคำและไปสะพานวัดป่าหนองหลวง	250,000	250,000	250,000	250,000	250,000	มีไฟฟ้าใช้ใน การเกษตร	ราษฎรมีไฟฟ้าใช้ ลดต้นทุนการผลิต	กองช่าง
82	ขยายเขตไฟฟ้าเพื่อการเกษตร/ ติดตั้งหม้อแปลง หมู่ที่ 15	„	นางางแพงศรี ไปนางางสมปอง ศรีฉายา ไปนางางสุดตา เพชรจันทร์	250,000	250,000	250,000	250,000	250,000	„	„	„
83	ขยายเขตไฟฟ้าเพื่อการเกษตร/ ติดตั้งหม้อแปลง หมู่ที่ 16	„	จากแยกทางเนินไปทางนายนายอุดร โททัสสา 1,000 เมตร	250,000	250,000	250,000	250,000	250,000	„	„	„
84	ขยายเขตไฟฟ้าเพื่อการเกษตร /ติดตั้งหม้อแปลง หมู่ 17	เพื่อให้ราษฎรมีไฟฟ้าใช้ เพื่อการเกษตร	จากนายนายสวัสดิ์ ละมุลไป ทางสะพานกุดเซียม	250,000	250,000	250,000	250,000	250,000	„	„	„
85	ขยายเขตไฟฟ้าเพื่อการเกษตร /ติดตั้งหม้อแปลง หมู่ 18	„	จากนางางบังอร พานันไปบ้าน นายอนุกุล ทองจันทร์ 300 ม.	250,000	250,000	250,000	250,000	250,000	„	„	„
86	ขุดเจาะบ่อบาดาล หมู่ 2	เพื่อจัดให้บ่อบาดาล	บ่อบาดาลภายในพื้นที่ หมู่ 2	200,000	200,000	200,000	200,000	200,000	มีบ่อบาดาล	ราษฎรมีน้ำใช้ให้	„
87	ขุดเจาะบ่อบาดาลเพื่อการเกษตร บ้านนาชม/พลังงานแสงอาทิตย์/ระบบสูบน้ำ	„	บ้านนาชม หมู่ 4,9,11,16 20 บ่อ	200,000	200,000	200,000	200,000	200,000	„	„	„

ที่	โครงการ/กิจกรรม	วัตถุประสงค์	เป้าหมาย (ผลผลิตโครงการ)	งบประมาณ					ตัวชี้วัด (KPI)	ผลที่คาดว่าจะ จะได้รับ	หน่วยงาน ที่รับผิดชอบ
				2566	2567	2568	2569	2570			
88	ขุดเจาะบ่อบาดาลพร้อมระบบสูบน้ำด้วยพลังงานแสงอาทิตย์ด้วย	เพื่อจัดให้บ่อบาดาล	หมู่ 1-18	3,000,000	3,000,000	3,000,000	3,000,000	3,000,000	มีระบบน้ำเพื่อการเกษตร	มีน้ำเพื่อการเกษตร/ปศุสัตว์อย่างเพียงพอ	กองช่าง
89	ขุดเจาะบ่อบาดาลเพื่อการเกษตรบ้านโพธิ์น้อย/พลังงานแสงอาทิตย์/ระบบสูบน้ำ		บ้านโพธิ์น้อย หมู่ 1,12,18 20 บ่อ	200,000	200,000	200,000	200,000	200,000	„	„	„
90	วางท่อระบายน้ำเพื่อการเกษตรบ้านนาชม หมู่ 9	เพื่อจัดให้มีแหล่งน้ำเพื่อการเกษตร	หนองสิมไปทางวัดป่าบ้านนาชม หมู่ 9	200,000	200,000	200,000	200,000	200,000	„	„	„
91	ขุดลอกคลองส่งน้ำเพื่อการเกษตร หมู่ 2	„	จากนายนายไพศาล สินธุ์ไพรไปบุงส้มโฮง	200,000	200,000	200,000	200,000	200,000	„	„	„
92	ก่อสร้างคลองส่งน้ำคอนกรีตเพื่อการเกษตร หมู่ 15	„	จากนายนายบุญกอง แถวนาชุมไปนายนานาท	200,000	200,000	200,000	200,000	200,000	„	„	„
93	วางท่อระบายน้ำเพื่อการเกษตร หมู่ 2	„	บุงส้มโฮง จำนวน 3 จุด	200,000	200,000	200,000	200,000	200,000	„	„	„
94	ก่อสร้างสถานีสูบน้ำด้วยพลังงานแสงอาทิตย์ หมู่ 17	„	กุดเค็งเก่า หมู่ 17	500,000	500,000	500,000	500,000	500,000	„	„	„
95	ก่อสร้างประตูปิด - เปิดน้ำ หมู่ที่ 2	„	กุดหล่มนายนายวิเชียร สินธิทาไปนายบุญเพ็ง ปาระทา	500,000	500,000	500,000	500,000	500,000	„	„	„
96	โครงการขุดลอกแหล่งน้ำสาธารณประโยชน์ หมู่ 2	„	หนองแสง หรือแหล่งน้ำสาธารณในพื้นที่ หมู่ 2	200,000	200,000	200,000	200,000	200,000	„	„	„

ที่	โครงการ/กิจกรรม	วัตถุประสงค์	เป้าหมาย (ผลผลิตโครงการ)	งบประมาณ					ตัวชี้วัด (KPI)	ผลที่คาดว่าจะ จะได้รับ	หน่วยงาน ที่รับผิดชอบ
				2566	2567	2568	2569	2570			
97	โครงการขุดลอกแหล่งน้ำ สาธารณะประโยชน์ หมู่ 3	เพื่อจัดให้มีแหล่งน้ำ เพื่อการเกษตร	หนองโดน หนองเปลือย หมู่ 3 หรือแหล่งน้ำสาธารณะในพื้นที่	200,000	200,000	200,000	200,000	200,000	มีระบบน้ำ เพื่อการเกษตร	มีน้ำเพื่อการเกษตร /ปศุสัตว์อย่างเพียงพอ	กองช่าง
98	ขุดลอกแหล่งน้ำสาธารณะ บ้านนาชม หมู่ 4,9,11,16	„	หนองสิม หนองเปลือย หนองเสี้ย หนองคู หนองมันปลา ฯลฯ	200,000	200,000	200,000	200,000	200,000	„	„	„
99	ขุดลอกลำราง/วางท่อระบายน้ำ หมู่ 10	„	1.จากหนองหวาย-กุดน้อย 700 ม. 2.จากหนองจอก-ถนนรอบกุดน้อย 500 ม.	200,000	200,000	200,000	200,000	200,000	„	„	„
100	ขุดลอกแหล่งน้ำสาธารณะ หมู่ 12	„	หนองบัว /หนองบัวแล้ง/บึงลับ หรือแหล่งน้ำในพื้นที่ ฯลฯ	200,000	200,000	200,000	200,000	200,000	„	„	„
101	ขุดลอกแหล่งน้ำสาธารณะ ภายในตำบลแสนสุข	„	แหล่งน้ำสาธารณะ ภายในตำบลแสนสุข	1,000,000	1,000,000	1,000,000	1,000,000	1,000,000	„	„	„
102	โครงการสนับสนุนกลุ่มอาชีพ ภายในตำบล	„	กลุ่มอาชีพ หมู่ 1-18	200,000	200,000	200,000	200,000	200,000	จำนวน กลุ่มอาชีพ	กลุ่มอาชีพได้รับก ส่งเสริมสนับสนุน	สนง.ปลัด กองสวัสดิการ
103	โครงการ/กิจกรรม โคก หนอง นา โมเดล	„	เกษตรกร หมู่ 1-18	200,000	200,000	200,000	200,000	200,000	จำนวน กลุ่มอาชีพ	กลุ่มอาชีพได้รับก ส่งเสริมสนับสนุน	สนง.ปลัด กองสวัสดิการ
104	ติดตั้งระบบประปา พลังงานแสงอาทิตย์/ระบบสูบน้ำ	„	ภายในตำบลแสนสุข 18 จุด	1,000,000	1,000,000	1,000,000	1,000,000	1,000,000	„	„	„

ที่	โครงการ/กิจกรรม	วัตถุประสงค์	เป้าหมาย (ผลผลิตโครงการ)	งบประมาณ					ตัวชี้วัด (KPI)	ผลที่คาดว่าจะ จะได้รับ	หน่วยงาน ที่รับผิดชอบ
				2566	2567	2568	2569	2570			
105	โครงการขุดเจาะบ่อบาดาล ระบบพลังงานแสงอาทิตย์	เพื่อให้ราษฎรมีน้ำใช้ ในการอุปโภค-บริโภค	ภายในตำบลแสนสุข 18 จุด	3,600,000	3,600,000	3,600,000	3,600,000	3,600,000	ใช้อุปโภค บริโภค การเกษตร	มีน้ำเพียงพอ	กองช่าง
106	โครงการติดตั้งระบบสูบน้ำ พลังงานแสงอาทิตย์ หมู่ 1	เพื่อให้ราษฎรมีน้ำใช้ ในการอุปโภค-บริโภค	แหล่งน้ำสาธารณะ/หรือบ่อน้ำบาดาล ภายในหมู่ 1	250,000	250,000	250,000	250,000	250,000	ใช้อุปโภค บริโภค การเกษตร	มีน้ำเพียงพอ	กองช่าง
107	โครงการติดตั้งระบบสูบน้ำ พลังงานแสงอาทิตย์ หมู่ 2	เพื่อให้ราษฎรมีน้ำใช้ ในการอุปโภค-บริโภค	แหล่งน้ำสาธารณะ/หรือบ่อน้ำบาดาล ภายในหมู่ 2	250,000	250,000	250,000	250,000	250,000	ใช้อุปโภค บริโภค การเกษตร	มีน้ำเพียงพอ	กองช่าง
108	โครงการติดตั้งระบบสูบน้ำ พลังงานแสงอาทิตย์ หมู่ 3	เพื่อให้ราษฎรมีน้ำใช้ ในการอุปโภค-บริโภค	แหล่งน้ำสาธารณะ/หรือบ่อน้ำบาดาล ภายในหมู่ 3	250,000	250,000	250,000	250,000	250,000	ใช้อุปโภค บริโภค การเกษตร	มีน้ำเพียงพอ	กองช่าง
109	โครงการติดตั้งระบบสูบน้ำ พลังงานแสงอาทิตย์ หมู่ 4	เพื่อให้ราษฎรมีน้ำใช้ ในการอุปโภค-บริโภค	แหล่งน้ำสาธารณะ/หรือบ่อน้ำบาดาล ภายในหมู่ 4	250,000	250,000	250,000	250,000	250,000	ใช้อุปโภค บริโภค การเกษตร	มีน้ำเพียงพอ	กองช่าง
110	โครงการติดตั้งระบบสูบน้ำ พลังงานแสงอาทิตย์ หมู่ 5	เพื่อให้ราษฎรมีน้ำใช้ ในการอุปโภค-บริโภค	แหล่งน้ำสาธารณะ/หรือบ่อน้ำบาดาล ภายในหมู่ 5	250,000	250,000	250,000	250,000	250,000	ใช้อุปโภค บริโภค	มีน้ำเพียงพอ	กองช่าง

ที่	โครงการ/กิจกรรม	วัตถุประสงค์	เป้าหมาย (ผลผลิตโครงการ)	งบประมาณ					ตัวชี้วัด (KPI)	ผลที่คาดว่าจะ จะได้รับ	หน่วยงาน ที่รับผิดชอบ
				2566	2567	2568	2569	2570			
111	โครงการติดตั้งระบบสูบน้ำ พลังงานแสงอาทิตย์ หมู่ 6	เพื่อให้ราษฎรมีน้ำใช้ ในการอุปโภค-บริโภค	แหล่งน้ำสาธารณะ/หรือบ่อน้ำบาดาล ภายในหมู่ 6	250,000	250,000	250,000	250,000	250,000	ใช้อุปโภค บริโภค การเกษตร	มีน้ำเพียงพอ	กองช่าง
112	โครงการติดตั้งระบบสูบน้ำ พลังงานแสงอาทิตย์ หมู่ 7	เพื่อให้ราษฎรมีน้ำใช้ ในการอุปโภค-บริโภค	แหล่งน้ำสาธารณะ/หรือบ่อน้ำบาดาล ภายในหมู่ 7	250,000	250,000	250,000	250,000	250,000	ใช้อุปโภค บริโภค การเกษตร	มีน้ำเพียงพอ	กองช่าง
113	โครงการติดตั้งระบบสูบน้ำ พลังงานแสงอาทิตย์ หมู่ 8	เพื่อให้ราษฎรมีน้ำใช้ ในการอุปโภค-บริโภค	แหล่งน้ำสาธารณะ/หรือบ่อน้ำบาดาล ภายในหมู่ 8	250,000	250,000	250,000	250,000	250,000	ใช้อุปโภค บริโภค การเกษตร	มีน้ำเพียงพอ	กองช่าง
114	โครงการติดตั้งระบบสูบน้ำ พลังงานแสงอาทิตย์ หมู่ 9	เพื่อให้ราษฎรมีน้ำใช้ ในการอุปโภค-บริโภค	แหล่งน้ำสาธารณะ/หรือบ่อน้ำบาดาล ภายในหมู่ 9	250,000	250,000	250,000	250,000	250,000	ใช้อุปโภค บริโภค การเกษตร	มีน้ำเพียงพอ	กองช่าง
115	โครงการติดตั้งระบบสูบน้ำ พลังงานแสงอาทิตย์ หมู่ 10	เพื่อให้ราษฎรมีน้ำใช้ ในการอุปโภค-บริโภค	แหล่งน้ำสาธารณะ/หรือบ่อน้ำบาดาล ภายในหมู่ 10	250,000	250,000	250,000	250,000	250,000	ใช้อุปโภค บริโภค การเกษตร	มีน้ำเพียงพอ	กองช่าง
116	โครงการติดตั้งระบบสูบน้ำ พลังงานแสงอาทิตย์ หมู่ 11	เพื่อให้ราษฎรมีน้ำใช้ ในการอุปโภค-บริโภค	แหล่งน้ำสาธารณะ/หรือบ่อน้ำบาดาล ภายในหมู่ 11	250,000	250,000	250,000	250,000	250,000	ใช้อุปโภค บริโภค	มีน้ำเพียงพอ	กองช่าง

ที่	โครงการ/กิจกรรม	วัตถุประสงค์	เป้าหมาย (ผลผลิตโครงการ)	งบประมาณ					ตัวชี้วัด (KPI)	ผลที่คาดว่าจะ จะได้รับ	หน่วยงาน ที่รับผิดชอบ
				2566	2567	2568	2569	2570			
117	โครงการติดตั้งระบบสูบน้ำ พลังงานแสงอาทิตย์ หมู่ 12	เพื่อให้ราษฎรมีน้ำใช้ ในการอุปโภค-บริโภค	แหล่งน้ำสาธารณะ/หรือบ่อน้ำบาดาล ภายในหมู่ 12	250,000	250,000	250,000	250,000	250,000	ใช้อุปโภค บริโภค การเกษตร	มีน้ำเพียงพอ	กองช่าง
118	โครงการติดตั้งระบบสูบน้ำ พลังงานแสงอาทิตย์ หมู่ 13	เพื่อให้ราษฎรมีน้ำใช้ ในการอุปโภค-บริโภค	แหล่งน้ำสาธารณะ/หรือบ่อน้ำบาดาล ภายในหมู่ 13	250,000	250,000	250,000	250,000	250,000	ใช้อุปโภค บริโภค การเกษตร	มีน้ำเพียงพอ	กองช่าง
119	โครงการติดตั้งระบบสูบน้ำ พลังงานแสงอาทิตย์ หมู่ 14	เพื่อให้ราษฎรมีน้ำใช้ ในการอุปโภค-บริโภค	แหล่งน้ำสาธารณะ/หรือบ่อน้ำบาดาล ภายในหมู่ 14	250,000	250,000	250,000	250,000	250,000	ใช้อุปโภค บริโภค การเกษตร	มีน้ำเพียงพอ	กองช่าง
120	โครงการติดตั้งระบบสูบน้ำ พลังงานแสงอาทิตย์ หมู่ 15	เพื่อให้ราษฎรมีน้ำใช้ ในการอุปโภค-บริโภค	แหล่งน้ำสาธารณะ/หรือบ่อน้ำบาดาล ภายในหมู่ 15	250,000	250,000	250,000	250,000	250,000	ใช้อุปโภค บริโภค การเกษตร	มีน้ำเพียงพอ	กองช่าง
121	โครงการติดตั้งระบบสูบน้ำ พลังงานแสงอาทิตย์ หมู่ 16	เพื่อให้ราษฎรมีน้ำใช้ ในการอุปโภค-บริโภค	แหล่งน้ำสาธารณะ/หรือบ่อน้ำบาดาล ภายในหมู่ 16	250,000	250,000	250,000	250,000	250,000	ใช้อุปโภค บริโภค การเกษตร	มีน้ำเพียงพอ	กองช่าง
122	โครงการติดตั้งระบบสูบน้ำ พลังงานแสงอาทิตย์ หมู่ 17	เพื่อให้ราษฎรมีน้ำใช้ ในการอุปโภค-บริโภค	แหล่งน้ำสาธารณะ/หรือบ่อน้ำบาดาล ภายในหมู่ 17	250,000	250,000	250,000	250,000	250,000	ใช้อุปโภค บริโภค	มีน้ำเพียงพอ	กองช่าง

ที่	โครงการ/กิจกรรม	วัตถุประสงค์	เป้าหมาย (ผลผลิตโครงการ)	งบประมาณ					ตัวชี้วัด (KPI)	ผลที่คาดว่าจะ จะได้รับ	หน่วยงาน ที่รับผิดชอบ
				2566	2567	2568	2569	2570			
123	โครงการติดตั้งระบบสูบน้ำ พลังงานแสงอาทิตย์ หมู่ 18	เพื่อให้ราษฎรมีน้ำใช้ ในการอุปโภค-บริโภค	แหล่งน้ำสาธารณะ/หรือบ่อน้ำบาดาล ภายในหมู่ 18	250,000	250,000	250,000	250,000	250,000	ใช้อุปโภค บริโภค การเกษตร	มีน้ำเพียงพอ	กองช่าง
	รวม	123	โครงการ	23,860,000	23,860,000	23,860,000	23,860,000	23,860,000			
	รวมทั้งสิ้น 2 แผนงาน	165	โครงการ	53,760,000	53,760,000	53,760,000	53,760,000	53,760,000			

ยุทธศาสตร์จังหวัดที่ 3 ยกระดับคุณภาพชีวิตและเสริมสร้างความเข้มแข็งของครอบครัว ชุมชนและสังคม

ยุทธศาสตร์การพัฒนาของ อปท. ในเขตจังหวัดที่ 2 สร้างความเข้มแข็งของครอบครัว ชุมชนและสังคม

3. ยุทธศาสตร์ที่ 3 ยุทธศาสตร์การพัฒนาคนและสังคมมีคุณภาพ

3.1 แผนงานการรักษาความสงบภายใน

ที่	โครงการ/กิจกรรม	วัตถุประสงค์	เป้าหมาย (ผลผลิตโครงการ)	งบประมาณ					ตัวชี้วัด (KPI)	ผลที่คาดว่าจะได้รับ	หน่วยงาน ที่รับผิดชอบ
				2566	2567	2568	2569	2570			
1	โครงการฝึกอบรม อปพร./ ฝึกอบรมทบทวน อปพร.	เพื่อจัดฝึกอบรม อปพร.	1 ครั้ง/ ปี	70,000	70,000	70,000	70,000	70,000	อปพร.มีศักยภาพ ได้รับการยอมรับ	อปพร.มีศักยภาพ การปฏิบัติหน้าที่	สนง.ปลัด
2	โครงการกิจกรรมการดำเนินงาน ของ อปพร. วันอปพร.	เพื่อใช้ในกิจการของ อปพร.	วันอปพร.หรือกิจกรรม ที่เกี่ยวข้องกับ อปพร.	20,000	20,000	20,000	20,000	20,000	อปพร.มีศักยภาพ ได้รับการยอมรับ	อปพร.มีความเข้ม มีขวัญกำลังใจที่ดี	,,
3	โครงการฝึกอบรมหนึ่งตำบล หนึ่งทีมกู้ชีพกู้ภัย(OTOS)	เพื่อเสริมสร้างความเข้มแข็งให้กับ ทีมกู้ชีพกู้ภัยตำบลแสนสุข	1 ครั้ง/ปี	100,000	100,000	100,000	100,000	100,000	ทีมกู้ชีพมีศักยภาพ ได้รับการยอมรับ	ชุมชนมีความปลอดภัย ในชีวิตและทรัพย์สิน	,,
4	โครงการป้องกันและลดอุบัติเหตุ ช่วงเทศกาลที่สำคัญ	ตั้งจุดตรวจบริการในช่วงเทศกาล เช่น สงกรานต์ ปีใหม่ ฯลฯ	จัดตั้งจุดบริการที่ สำคัญตามถนนสายรอง	100,000	100,000	100,000	100,000	100,000	จำนวนอุบัติเหตุ ลดน้อยลง	ชุมชนมีความปลอดภัย ปลอดภัยในการเดินทาง	,,
5	อบรมทบทวน/ซักซ้อมแผนปฏิบัติการ ป้องกันและบรรเทาสาธารณภัย	เพื่อให้งานป้องกันและบรรเทา สาธารณภัยเป็นไปอย่างมีประสิทธิภาพ	1 ครั้ง/ปี	50,000	50,000	50,000	50,000	50,000	การป้องกันภัย มีประสิทธิภาพ	ชุมชนมีความปลอดภัย ในชีวิตและทรัพย์สิน	,,
6	โครงการจัดหาวัสดุ ครุภัณฑ์ อุปกรณ์ในการป้องกัน/กู้ชีพ	เพื่อมีเครื่องมือเครื่องใช้ในการป้องกัน กู้ชีพ ที่ครบครัน พร้อมปฏิบัติงาน	วัสดุงานป้องกัน เช่น กระบองไฟวาบแสง เปล เป็นต้น ฯลฯ	100,000	100,000	100,000	100,000	100,000	มีวัสดุอุปกรณ์ กู้ชีพที่พร้อม	งานด้านป้องกัน เป็นไปอย่างมีประสิทธิภาพ	,,

ที่	โครงการ/กิจกรรม	วัตถุประสงค์	เป้าหมาย (ผลผลิตโครงการ)	งบประมาณ					ตัวชี้วัด (KPI)	ผลที่คาดว่าจะได้รับ	หน่วยงาน ที่รับผิดชอบ
				2566	2567	2568	2569	2570			
7	ติดตั้งป้าย/เครื่องหมายบังคับ/ ไฟจราจร ไฟวาบ/กระຈกค้ดง ฯลฯ	เพื่ออำนวยความสะดวกในการ จราจรป้องกันและลดอุบัติเหตุ	ป้าย/ไฟสัญญาณ/ เครื่องหมายจราจร ป้ายบอกเขต ฯลฯตามจุดเสี่ยงต่างๆ	100,000	100,000	100,000	100,000	100,000	จำนวนที่ติดตั้ง ตามจุดเสี่ยง	ประชาชนได้รับศ สะดวกปลอดภัย	„
8	โครงการจัดท้าวสดุ ครุภคณค้ สำหรับงานป้องกัน กู้ชีพ	เพื่อให้งานป้องกันและบรรเทา สาธารณภคณค้มีประสิทธิภาพ	วัสดุ ครุภคณค้สำหรับ งานป้องกัน กู้ชีพ เช่น เปล ถ้ดบเพลิง ฯลฯ	100,000	100,000	100,000	100,000	100,000	จำนวนวัสดุ ครุภคณค้ อุปกรณ์	การป้องกันและ เป็นไปอย่างมีประสิทธิภาพ	„
9	จัดซื้อวัสดุเครื่องแต่งกาย อปพร./กู้ชีพ/ยาม/FR ฯลฯ	เพื่อจัดหาเครื่องแต่งกาย อปพร./ กู้ชีพกู้ภคณค้/OTOS/FR	เครื่องแต่งกาย อปพร กู้ชีพ/OTOS/FR/ ยาม/คนงาน ฯลฯ	30,000	30,000	30,000	30,000	30,000	มีเครื่องแต่งกาย พร้อมปฏิบัติหน้าท้	เพื่อให้มีชุดพร้อม สนง.ปล้ด	„
10	จัดซื้อถ้ดบเพลิง/ ติดตั้ง /เติมน้ยาถ้ดบเพลิง	เพื่อให้งานป้องกันและบรรเทา สาธารณภคณค้เป็นไปอย่างมีประสิทธิภาพ	จัดซื้อถ้ดบเพลิง จำนวน 33 ถ้ดบ	20,000	20,000	20,000	20,000	20,000	จำนวนเครื่อง ถ้ดบเพลิงที่ติดตั้ง	การป้องกันและ เป็นไปอย่างมีประสิทธิภาพ	„
11	จ้างเหมาคนงานท้วไปประจำ สำนักงาน อบต.	เพื่อความปลอดภัย ดูแลความ เรียบร้อยต่างๆ ภายใน อบต.	1 คน	72,000	72,000	72,000	72,000	72,000	สำนักงาน อบต. มีความปลอดภัย	อบต.มีบุคลากร ในการปฏิบัติหน้าท้	„
12	โครงการจ้างคนงานท้วไปประจำ เตาเผาขยะ	เพื่อความปลอดภัย ดูแลความ เรียบร้อยต่างๆ บริเวณเตาเผาขยะ	2 คน	72,000	72,000	72,000	72,000	72,000	เตาเผาขยะ มีความปลอดภัย	อบต.มีบุคลากร ในการปฏิบัติหน้าท้	„
13	โครงการจ้างเหมาคนงานท้วไป ประจำ ศพด.ท่าลาด/โพธิ์น้อย	เพื่อดูแลความเรียบร้อยต่างๆ ภายใน ศพด. 2 แห่ง	2 คน ศพด. ท่าลาด/โพธิ์น้อย	84,000	84,000	84,000	84,000	84,000	ศพด. มีความปลอดภัย	อบต.มีบุคลากร ในการปฏิบัติหน้าท้	„

ที่	โครงการ/กิจกรรม	วัตถุประสงค์	เป้าหมาย (ผลผลิตโครงการ)	งบประมาณ					ตัวชี้วัด (KPI)	ผลที่คาดว่าจะได้รับ	หน่วยงาน ที่รับผิดชอบ
				2566	2567	2568	2569	2570			
14	โครงการจ้างเหมาขับรถน้ำ	ให้มีเจ้าหน้าที่ปฏิบัติงานขับรถน้ำในงานป้องกันฯ	1 คน	12,000	12,000	12,000	12,000	12,000	มี พนง.ขับรถน้ำ	อบต.มีบุคลากร ในการปฏิบัติหน้าที่	,,
15	โครงการกิจกรรมการดำเนินงานป้องกันและแก้ไขปัญหายาเสพติด	เพื่อสนับสนุนการดำเนินงานการป้องกันแก้ไขปัญหายาเสพติด	สนับสนุนงบประมาณ ศป.ปส ตำบล อำเภอ จังหวัด	60,000	60,000	60,000	60,000	60,000	มีการสนับสนุน งบประมาณ	ชุมชนทางไกล ยาเสพติด	,,
16	โครงการติดตั้งผ้า màn ห้องปฏิบัติการกู่ชีพ	เพื่อจัดให้มีผ้า màn ในห้องปฏิบัติการกู่ชีพ	ผ้า màn	50,000	50,000	50,000	50,000	50,000	มีผ้า màn ห้อง ปฏิบัติการกู่ชีพ	การปฏิบัติงานกู่ชีพ มีประสิทธิภาพ	,,
17	โครงการฝึกอบรมเพิ่มศักยภาพ อปพร.	เพื่อจัดฝึกอบรมเพิ่ม ศักยภาพ อปพร.	1 ครั้ง/ปี	100,000	100,000	100,000	100,000	100,000	มีการฝึกอบรม อปพร.	อปพร.มีศักยภาพ ในการปฏิบัติงาน	สนง.ปลัด
18	โครงการติดตั้งกล่องโทรทัศน์ วงจรปิด ภายในตำบลแสนสุข หมู่ 1-18	เพื่อเพิ่มการรักษาความปลอดภัย ในชีวิตและทรัพย์สินของ ประชาชน	ภายในตำบลแสนสุข หมู่ 1-18	1,000,000	1,000,000	1,000,000	1,000,000	1,000,000	จำนวนกล่อง วงจรปิด	ประชาชนมี ความปลอดภัย	สนง.ปลัด
	รวม	18	โครงการ	2,140,000	2,140,000	2,140,000	2,140,000	2,140,000			

3.2 แผนงานสาธารณสุข

ที่	โครงการ/กิจกรรม	วัตถุประสงค์	เป้าหมาย (ผลผลิตโครงการ)	งบประมาณ					ตัวชี้วัด (KPI)	ผลที่คาดว่าจะได้รับ	หน่วยงาน ที่รับผิดชอบ
				2566	2567	2568	2569	2570			
1	โครงการดำเนินงานระบบบริการแพทย์ฉุกเฉิน(EMS)	เพื่อปฏิบัติงานระบบบริการแพทย์ฉุกเฉินเป็นไปอย่างมีประสิทธิภาพ	จ้างเหมาบริการกู้ชีพ	657,000	657,000	657,000	657,000	657,000	มีระบบบริการที่ ได้มาตรฐาน	ประชาชนได้รับ EMS อย่างมีประสิทธิภาพ	สนง.ปลัด
2	อบรม/ทบทวน เพิ่มศักยภาพผู้ปฏิบัติงานระบบบริการแพทย์ฉุกเฉิน	เพิ่มศักยภาพการปฏิบัติงานในระบบบริการแพทย์ฉุกเฉิน(FR)	ทีมปฏิบัติงาน EMS ทุกคน	50,000	50,000	50,000	50,000	50,000	มีการนำไปปฏิบัติ มีศักยภาพ	ผู้ปฏิบัติงาน EM มีศักยภาพเพิ่มขึ้น	,,
3	โครงการป้องกันและควบคุมโรคไข้เลือดออกในชุมชน	เพื่อควบคุมและป้องกันโรค ไข้เลือดออกในชุมชน	จัดหาวัสดุวิทยาศาสตร์ การแพทย์/จ้างเหมา ฉีดพ่นเพื่อป้องกัน/ ควบคุมโรคไข้เลือดออก	410,000	410,000	410,000	410,000	410,000	ไม่มีโรคไข้เลือด ออกในชุมชน	ประชาชนปลอดภัย โรคไข้เลือดออก	,,
4	โครงการนวัตกรรมป้องกันและควบคุมโรคระบาดในชุมชน	เพื่อควบคุมและป้องกันโรค ต่างๆที่อาจเกิดขึ้นในชุมชน	โรคระบาดต่างๆ / โรคติดต่อ /โรคอื่นๆ ฯลฯ	20,000	20,000	20,000	20,000	20,000	ไม่มีโรคระบาด ในชุมชน	ประชาชนปลอดภัย โรคระบาดต่างๆ	,,
5	โครงการ/กิจกรรมบำบัดฟื้นฟูผู้ติดยาเสพติดตามนโยบายของรัฐ	สนับสนุนนโยบายของรัฐเพื่อ บำบัดฟื้นฟูผู้ติดยาเสพติด	ผู้ติดยาเสพติดใน พื้นที่ตำบลแสนสุข	66,000	66,000	66,000	66,000	66,000	จำนวนผู้ติดยา ที่ได้รับการบำบัด	ผู้ติดยาได้รับการ ฟื้นฟู	,,
6	โครงการกิจกรรม/นวัตกรรม/ สร้างเสริมสุขภาพ/สป.สช.	ส่งเสริมกิจกรรมการดำเนินงานด้าน สาธารณสุข/สป.สช.	โครงการ/กิจกรรม ด้านสาธารณสุข ต่างๆ/กองทุน สป.สช.	500,000	500,000	500,000	500,000	500,000	มีกิจกรรมด้าน สาธารณสุข	ราษฎรได้รับบริการ สาธารณสุขอย่างทั่วถึง	,,

ที่	โครงการ/กิจกรรม	วัตถุประสงค์	เป้าหมาย (ผลผลิตโครงการ)	งบประมาณ					ตัวชี้วัด (KPI)	ผลที่คาดว่าจะได้รับ	หน่วยงาน ที่รับผิดชอบ
				2566	2567	2568	2569	2570			
7	จัดซื้อวัสดุควบคุมและป้องกันโรคพิษสุนัขบ้า	เพื่อจัดซื้อวัสดุควบคุมและป้องกันโรคพิษสุนัขบ้า	วัคซีน, ไชลิงค์, หรือวัสดุอื่นๆที่เกี่ยวข้องกับการป้องกันและควบคุมโรคพิษสุนัขบ้า	15,000	15,000	15,000	15,000	15,000	มีวัคซีนป้องกันโรคพิษสุนัขบ้า	ประชาชนปลอดภัยจากโรคพิษสุนัขบ้า	,,
8	โครงการสัตว์ปลอดโรคคนปลอดภัยจากโรคพิษสุนัขบ้า	เพื่อควบคุม ป้องกันโรคจากสัตว์ เช่นโรคพิษสุนัขบ้าและโรคอื่นๆ	สุนัขและแมวในพื้นที่หรือสัตว์อื่นที่เป็นอันตราย	15,000	15,000	15,000	15,000	15,000	ไม่มีโรคพิษสุนัขบ้าในชุมชน	ประชาชนปลอดภัยโรคที่เกิดจากสัตว์	,,
9	โครงการป้องกันและควบคุมโรคระบาดในสัตว์เลี้ยง	ลดโรคระบาดในสัตว์เลี้ยง	ฝักอบรม สนับสนุน อุปกรณ์ วัคซีนป้องกัน	10,000	10,000	10,000	10,000	10,000	ไม่มีโรคระบาดในสัตว์เลี้ยง	สัตว์เลี้ยงปลอดภัยโรคต่างๆ	,,
10	จัดซื้อวัสดุวิทยาศาสตร์การแพทย์/สาธารณสุข	เพื่อจัดให้มีเครื่องมือ เครื่องใช้ วัสดุ อุปกรณ์ ด้านสาธารณสุข	วัสดุ อุปกรณ์ วิทยาศาสตร์ การแพทย์หรืออื่นๆที่เกี่ยวข้อง	5,000	5,000	5,000	5,000	5,000	มีวัสดุวิทยาศาสตร์การแพทย์ ฯลฯ	มีเครื่องมือพร้อมด้านสาธารณสุข	,,
11	จัดซื้อวัสดุแต่งกายชุดปฏิบัติงานระบบแพทย์ฉุกเฉิน(FR)	เพื่อจัดซื้อชุดปฏิบัติในระบบบริการแพทย์ฉุกเฉิน	ชุดปฏิบัติงานระบบแพทย์ฉุกเฉินตำบลแสนสุข	20,000	20,000	20,000	20,000	20,000	มีชุดปฏิบัติงานพร้อม	การปฏิบัติระบบฉุกเฉินมีประสิทธิภาพ	สนง.ปลัด
12	สมทบกองทุนหลักประกันสุขภาพในระดับท้องถิ่น(สปสช.)	เพื่อสร้างหลักประกันสุขภาพของคนในท้องถิ่น	สมทบกองทุนหลักประกันสุขภาพตำบลแสนสุข	180,000	180,000	180,000	180,000	180,000	สมทบกองทุน	ประชาชนมีหลักสุขภาพอย่างทั่วถึง	,,
13	จัดเก็บข้อมูล/พัฒนาระบบข้อมูลตำบล	เพื่อให้มีข้อมูลในการบริหารงาน	ข้อมูลครัวเรือน ชุมชน ท้องถิ่น	30,000	30,000	30,000	30,000	30,000	มีข้อมูลตำบล	อบต.มีข้อมูลไว้ใช้ในการพัฒนา	,,

ที่	โครงการ/กิจกรรม	วัตถุประสงค์	เป้าหมาย (ผลผลิตโครงการ)	งบประมาณ					ตัวชี้วัด (KPI)	ผลที่คาดว่าจะได้รับ	หน่วยงาน ที่รับผิดชอบ
				2566	2567	2568	2569	2570			
14	จัดหาวัสดุ ครุภัณฑ์ในการดำเนินงานด้านสาธารณสุข	เพื่อจัดให้มีเครื่องมือ เครื่องใช้ วัสดุ อุปกรณ์ ครุภัณฑ์ทางการแพทย์	เครื่องมือ เครื่องใช้ด้านสาธารณสุข เช่น เช่นเครื่องฟั่นหมอกควัน ฯลฯ	5,000	5,000	5,000	5,000	5,000	มีวัสดุ อุปกรณ์ ด้านสาธารณสุข	มีเครื่องมือพร้อม ด้านสาธารณสุข	„
15	ส่งเสริมกิจกรรมสร้างสุขภาพในชุมชน(ออกก่าลังกาย)	ส่งเสริมกิจกรรมการสร้างสุขภาพ เช่นออกก่าลังกาย แอร์โรบิค ตรวจสอบสุขภาพ	1 ครั้ง / ปี	10,000	10,000	10,000	10,000	10,000	ประชาชนมีสุขภาพดี	ประชาชนมีสุขภาพร่างกายแข็งแรง	„
16	โครงการสำรวจ ขึ้นทะเบียนสุนัขและแมว	เพื่อสำรวจสุนัขและแมว	สุนัขและแมว ภายในตำบล	6,000	6,000	6,000	6,000	6,000	มีการสำรวจ สุนัขและแมว	มีข้อมูลสุนัขและแมวในพื้นที่	„
17	โครงการตามแนวพระราชดำริด้านสาธารณสุข	เพื่อส่งเสริมกิจกรรมตามแนวพระราชดำริ	ประชาชน หมู่ 1-18/ โรงเรียน/รพ.สต.	360,000	360,000	360,000	360,000	360,000	มีการสนับสนุน งบประมาณ	ราษฎรมีบริการสาธารณสุข	„
18	สืบสานพระราชปณิธาน สมเด็จพระเจ้าตากสินมหาราช	เพื่อเฝ้าระวังมะเร็งเต้านม	กลุ่มเสี่ยง ผู้หญิง อายุ 35 ปีขึ้นไป	60,000	60,000	70,000	70,000	70,000	มีการเฝ้าระวัง มะเร็งเต้านม	กลุ่มเสี่ยงได้รับการตรวจคัดกรอง	„
19	โครงการควบคุมโรคขาดสารไอโอดีนของสมเด็จพระเทพรัตนราชสุดาฯ	เพื่อลดการขาดสารไอโอดีน	ราษฎร หมู่ 1 - 18	60,000	60,000	70,000	70,000	70,000	มีการเฝ้าระวัง การเกิดโรค	ราษฎรไม่มีโรคคอพอก	„
20	โครงการปรับปรุงภาวะโภชนาการและสุขภาพเด็กของสมเด็จพระเทพฯ	เพื่อส่งเสริมการสร้างสุขภาพที่ดีแก่เด็ก	เด็ก / เยาวชน/ ประชาชน หมู่ 1-18	60,000	60,000	70,000	70,000	70,000	เด็กมีสารอาหารที่ครบถ้วน	เด็กมีสุขภาพดี	„
21	ส่งเสริมโภชนาการและสุขภาพอนามัยแม่และเด็กของสมเด็จพระเทพฯ	เพื่อให้แม่และเด็กมีสุขภาพที่แข็งแรง สมบูรณ์	แม่และเด็ก ทุก หมู่ 1-18	60,000	60,000	70,000	70,000	70,000	แม่และเด็กมีโภชนาการที่ดี	แม่และเด็กมีสุขภาพดี	สนง.ปลัด

ที่	โครงการ/กิจกรรม	วัตถุประสงค์	เป้าหมาย (ผลผลิตโครงการ)	งบประมาณ					ตัวชี้วัด (KPI)	ผลที่คาดว่าจะได้รับ	หน่วยงาน ที่รับผิดชอบ
				2566	2567	2568	2569	2570			
22	โครงการควบคุมโรคหนองพยาธิ ของสมเด็จพระเทพรัตนราชสุดาฯ	เพื่อส่งเสริมการ สร้างเสริมสุขภาพที่ดี	ราษฎร หมู่ 1 - 18	60,000	60,000	70,000	70,000	70,000	มีการให้ความรู้ เกี่ยวกับพยาธิ	ราษฎรปลอดภัย จากโรคพยาธิ	,,
23	การพัฒนาระบบสุขภิบาลในโรงเรียน และชุมชนของสมเด็จพระเทพฯ	เพื่อส่งเสริมการ สร้างเสริมสุขภาพที่ดี	ราษฎร หมู่ 1 - 18	70,000	70,000	70,000	70,000	70,000	มีการให้ความรู้ เกี่ยวกับพยาธิ	ราษฎรปลอดภัย จากโรคพยาธิ	,,
24	รณรงค์ ป้องกันและแก้ไข ปัญหายาเสพติด To Be Number One	เพื่อส่งเสริมกิจกรรมการ ป้องกันและแก้ไขปัญหายา เสพติด	เด็ก / เยาวชน/ ประชาชน หมู่ 1-18	100,000	100,000	100,000	100,000	100,000	มีกิจกรรมเพื่อ รณรงค์ ป้องกัน ปัญหาเสพติด	เด็ก/เยาวชน ห่างไกลยาเสพติด	,,
25	โครงการตรวจสุขภาพประจำปี กลุ่มอายุ 35 ปี ขึ้นไป	เพื่อตรวจคัดกรองโรค เบาหวาน/ความดัน	ราษฎร กลุ่มอายุ 35 ปี ขึ้นไป	30,000	30,000	30,000	30,000	30,000	มีการเฝ้าระวัง กลุ่มเสี่ยง	ผู้ป่วยเบาหวาน ความดัน ปลอดภัย	,,
26	ตรวจคัดกรองมะเร็งเต้านม มะเร็งปากมดลูก/มะเร็งช่องปาก	เพื่อตรวจคัดกรองกลุ่ม เสี่ยง ต่อโรคมะเร็ง	กลุ่มเสี่ยง/หรือผู้หญิง อายุ 35 ปีขึ้นไป	30,000	30,000	30,000	30,000	30,000	มีการเฝ้าระวัง กลุ่มเสี่ยง	ราษฎรกลุ่มเสี่ยง มีความปลอดภัย	,,
27	โครงการดูแลผู้ป่วย เบาหวาน ความดัน	เพื่อดูแลผู้ป่วยเบาหวาน ความดัน	ผู้ป่วยเบาหวาน/ ความดัน หมู่ 1 - 18	30,000	30,000	30,000	30,000	30,000	ผู้ป่วยได้รับการ ดูแล คัดกรอง	ราษฎรกลุ่มเสี่ยง มีความปลอดภัย	,,
28	โครงการอบรมให้ความรู้ เรื่องโรคและยา	เพื่ออบรมให้ความรู้ เรื่องโรคและยา	ราษฎร หมู่ 1 - 18	15,150	15,150	15,150	15,150	15,150	มีกิจกรรมเพื่อ ให้ความรู้	ราษฎรได้รับความ รู้เรื่อง โรคและยา	,,
29	โครงการพัฒนาหมอ ครอบครัว ต.แสนสุข	เพื่ออบรมให้ความรู้ในการ รักษาพยาบาลเบื้องต้น	ราษฎร หมู่ 1 - 18	33,790	33,790	33,790	33,790	33,790	มีกิจกรรมเพื่อ ให้ความรู้	ราษฎรได้รับความ รู้เรื่องสุขภาพ	,,

ที่	โครงการ/กิจกรรม	วัตถุประสงค์	เป้าหมาย (ผลผลิตโครงการ)	งบประมาณ					ตัวชี้วัด (KPI)	ผลที่คาดว่าจะได้รับ	หน่วยงาน ที่รับผิดชอบ
				2566	2567	2568	2569	2570			
30	เด็ก/เยาวชนรุ่นใหม่/ต้านภัย/ รู้ภัยไม่เข้าใจภัยเสพติด	เพื่อส่งเสริมกิจกรรมการ แก้ไขปัญหายาเสพติด	เด็ก/เยาวชน/ ประชาชนหมู่ 1 - 18	30,000	30,000	30,000	30,000	30,000	มีกิจกรรมเพื่อ แก้ปัญหายาเสพติด	เด็ก เยาวชน ประ ท่างไกลยาเสพติด	,,
31	โครงการคนแสนสุขร่วมใจ สร้างเสริมสุขภาพ	ส่งเสริมการออกกำลังกาย เพื่อสุขภาพ	1 โครงการ/ปี	99,400	99,400	99,400	99,400	99,400	มีกิจกรรม ออกกำลังกาย	ราษฎรมีกิจกรรม ร่วมกัน	สนง.ปลัด
32	โครงการลด ละ เลิก การ บริโภคเครื่องดื่มที่มีแอลกอฮอล์	เพื่อรณรงค์การลด ละ เลิก เครื่องดื่มที่มีแอลกอฮอล์	ราษฎร หมู่ 1 - 18	30,000	30,000	30,000	30,000	30,000	มีการลด ละ เลิก แอลกอฮอล์	ราษฎรลด ละ เลิก มีแอลกอฮอล์	,,
33	ประชาชนปลอดภัยใส่ใจ การบริโภค	เพื่อให้ความรู้ สํารวจ สุขภาพร้านค้า อาหาร	ร้านค้า ร้านอาหาร ในพื้นที่ หมู่ 1 - 18	8,300	8,300	8,300	8,300	8,300	มีร้านอาหาร ถูกสุขลักษณะ	มีบริการร้านค้า ร้านอาหารที่สะอาด	,,
34	โครงการรณรงค์ ป้องกันและ ควบคุมโรคติดต่อ ใน ศพด.	เพื่อป้องกันโรคติดต่อ ใน ศพด. ฯลฯ	ศพด.ท่าลาด/โพธิ์น้อย /หมู่บ้าน/ชุมชน	6,160	6,160	6,160	6,160	6,160	มีโครงการควบคุม ป้องกันโรคติดต่อ	เด็กเล็กปลอดภัย จากโรคติดต่อ	,,
35	โครงการเด็กไทยไร้ฟันผุ/ส่งเสริม ดูแล ป้องกันสุขภาพในช่องปาก	เพื่อป้องกันฟันผุในเด็ก/โรค ในช่องปาก	เด็กเล็กของ ศพด. ท่าลาด/ศพด.โพธิ์น้อย	37,500	37,500	37,500	37,500	37,500	เด็กเล็กมีสุขภาพ ปาก/ฟันที่แข็งแรง	เด็กเล็กมีสุขภาพ ฟันที่แข็งแรง	กองการศึกษา
36	โครงการส่งเสริมสุขภาพ ผู้สูงอายุ	เพื่อให้ความรู้ ด้านสุขภาพ กับผู้สูงอายุ	ผู้สูงอายุในพื้นที่	60,000	60,000	60,000	60,000	60,000	มีการอบรมให้ ความรู้กับผู้สูง	ผู้สูงอายุมีความรู้ ดูแลสุขภาพได้	กองสวัสดิการ
37	สนับสนุนการดำเนินงาน ของ อสม.ภายในตำบล	เพื่อสนับสนุนกิจกรรมการ ดำเนินงานของ อสม.	อุดหนุน อสม.ในการ ดำเนินงานด้านสาธารณสุข	270,000	270,000	270,000	270,000	270,000	มีการสนับสนุน งบประมาณ	อสม.มีศักยภาพ ในการทำงาน	สนง.ปลัด

ที่	โครงการ/กิจกรรม	วัตถุประสงค์	เป้าหมาย (ผลผลิตโครงการ)	งบประมาณ					ตัวชี้วัด (KPI)	ผลที่คาดว่าจะได้รับ	หน่วยงาน ที่รับผิดชอบ
				2566	2567	2568	2569	2570			
38	โครงการปรับปรุงรถตู้ซีพี	ปรับปรุง/เพิ่มศักยภาพรถตู้ซีพี	รถตู้ซีพี	140,000	140,000	140,000	140,000	140,000	มีรถตู้ซีพีที่มีศักยภาพ	หน่วยกู้ชีพมีศักยภาพในการปฏิบัติงาน	สนง.ปลัด
39	โครงการควบคุมและป้องกันโรคติดเชื้อไวรัสโคโรนา	เพื่อป้องกัน ควบคุมโรคไวรัส 2019	โรคติดเชื้อไวรัสโคโรนา (โควิด 2019)	85,000	85,000	85,000	85,000	85,000	จำนวน/กิจกรรม/โครงการ	ราษฎรปลอดภ้อจากโควิด 2019	สนง.ปลัด
40	กิจกรรมป้องกันและสร้างเสริมสุขภาพ/การจัดบริการสาธารณสุข	เพื่อจัดให้มีกิจกรรม/ให้บริการด้านสาธารณสุข	เด็ก ศพด. /ผู้สูงอายุ /ประชาชน และให้บริการสาธารณสุข	457,000	457,000	457,000	457,000	457,000	จำนวนกิจกรรม/โครงการ	ประชาชนได้รับบริการด้านสาธารณสุข	สนง.ปลัด
41	โครงการฝึกอบรมผู้ประกอบการกิจการอาหาร	เพื่อจัดให้มีการอบรมด้านกิจการอาหาร	ร้านค้าในพื้นที่ หมู่ 1-18	20,000	20,000	20,000	20,000	20,000	จำนวนกิจกรรม/โครงการ	ราษฎรปลอดภ้อจากการกินอาหาร	สนง.ปลัด
42	สนับสนุนค่าใช้จ่ายในการบริหารหรือพัฒนากองทุน สปสช.	สนับสนุนกิจกรรม สปสช.	สปสช. อบต.แสนสุข	75,000	75,000	75,000	75,000	75,000	ศักยภาพการปฏิบัติงาน	กองทุน สปสช. มีศักยภาพ	สนง.ปลัด
43	สนับสนุน/ส่งเสริมกิจกรรมกรณีโรคระบาด/ภัยพิบัติเพื่อป้องกันแก้ปัญหาสาธารณสุข	เพื่อป้องกัน ควบคุมโรค	ป้องกันควบคุมโรคระบาดในพื้นที่	20,000	20,000	20,000	20,000	20,000	จำนวนกิจกรรม/โครงการ	ประชาชนปลอดภ้อจากโรคระบาดต่างๆ	สนง.ปลัด
	รวม	43	โครงการ	4,306,300	4,306,300	4,356,300	4,356,300	4,356,300			

3.3 แผนงานสังคมสงเคราะห์

ที่	โครงการ/กิจกรรม	วัตถุประสงค์	เป้าหมาย (ผลผลิตโครงการ)	งบประมาณ					ตัวชี้วัด (KPI)	ผลที่คาดว่าจะ จะได้รับ	หน่วยงาน ที่รับผิดชอบ
				2566	2567	2568	2569	2570			
1	โครงการสวัสดิการเบี้ยยังชีพผู้สูงอายุ	สงเคราะห์เบี้ยยังชีพผู้สูงอายุ	ผู้สูงอายุในพื้นที่	12,000,000	12,000,000	12,000,000	12,000,000	12,000,000	จำนวนผู้สูงอายุที่ได้รับเบี้ยยังชีพ	ผู้สูงอายุ ได้รับสวัสดิการเบี้ยยังชีพ	กองสวัสดิการฯ
2	โครงการสวัสดิการเบี้ยยังชีพผู้พิการ	สงเคราะห์เบี้ยยังชีพผู้พิการ	ผู้พิการในพื้นที่	6,000,000	6,000,000	6,000,000	6,000,000	6,000,000	จำนวนผู้พิการที่ได้รับเบี้ยยังชีพ	ผู้พิการ ได้รับสวัสดิการเบี้ยยังชีพ	,,
3	โครงการสวัสดิการเบี้ยยังชีพผู้ป่วยเอดส์	สงเคราะห์เบี้ยยังชีพผู้ป่วยเอดส์	ผู้ป่วยเอดส์ในพื้นที่	160,000	160,000	160,000	160,000	160,000	จำนวนผู้ป่วยเอดส์ที่ได้รับเบี้ยยังชีพ	ผู้ป่วยเอดส์ ได้รับสวัสดิการเบี้ยยังชีพ	,,
4	อุดหนุนการบริจาคนโลหิตเหล่ากาชาดจังหวัดร้อยเอ็ด	เพื่ออุดหนุนการบริจาคนโลหิตเหล่ากาชาดจังหวัดร้อยเอ็ด	สนับสนุนงบประมาณ	10,000	10,000	10,000	10,000	10,000	มีการบริจาคนโลหิต	ได้ร่วมบริจาคนโลหิตกับเหล่ากาชาด	,,
5	สงเคราะห์/ช่วยเหลือ/บรรเทาทุกข์ผู้ยากไร้ ผู้ด้อยโอกาส ผู้ประสบภัย ฯ	เพื่อสงเคราะห์ ช่วยเหลือผู้ยากไร้ โอกาสฯ ผู้ประสบภัยต่างๆ	ผู้ยากไร้/ผู้ด้อยโอกาส/ผู้ประสบภัยในพื้นที่	100,000	100,000	100,000	100,000	100,000	จำนวนคนผู้ได้รับการช่วยเหลือ	ผู้ด้อยโอกาสผู้ประสบภัยได้รับการช่วยเหลือ	,,
6	ก่อสร้าง/ปรับปรุง/ซ่อมแซมบ้านผู้ยากไร้/ผู้พิการ ผู้ด้อยโอกาส	เพื่อซ่อมแซมบ้าน /ที่อยู่อาศัยผู้ยากไร้/ผู้พิการ ผู้ด้อยโอกาส	บ้าน/ที่อยู่อาศัยผู้ยากไร้ผู้พิการ ผู้ด้อยโอกาส ฯลฯ	100,000	100,000	100,000	100,000	100,000	จำนวนบ้านที่ก่อสร้าง/ซ่อมแซม	บ้านผู้ด้อยโอกาสได้รับการก่อสร้างซ่อมแซม	,,
7	บ้านทอถิ่นไทยเทิดไถ่องค์ราชัน/องค์ราชินี/บ้านประชารัฐ	สร้าง/ซ่อมแซมบ้านให้กับผู้ด้อยโอกาส ยากไร้ ฯลฯ	2 หลัง/ปี	100,000	100,000	100,000	100,000	100,000	จำนวนบ้านที่ดำเนินการสร้าง/ซ่อมแซม	ผู้ยากไร้/ผู้ด้อยโอกาสที่อยู่อาศัยที่มั่นคง	,,
8	อบต.แสนสุขร่วมใจต้านภัยหนาว	เพื่อป้องกันอากาศหนาวแก่ประชาชนในเขตอบต.แสนสุข	1 ผืน/ครัวเรือน	600,000	600,000	600,000	600,000	600,000	จำนวนบ้านที่ผ้าห่ม	ประชาชนในเขตอบต.แสนสุข	,,

ที่	โครงการ/กิจกรรม	วัตถุประสงค์	เป้าหมาย (ผลผลิตโครงการ)	งบประมาณ					ตัวชี้วัด (KPI)	ผลที่คาดว่าจะได้รับ	หน่วยงาน ที่รับผิดชอบ
				2566	2567	2568	2569	2570			
9	เยี่ยมบ้านผู้สูงอายุ/ผู้พิการ ผู้ด้อยโอกาส ฯลฯ ในชุมชน	เพื่อจัดสวัสดิการตามสภาพความเป็นอยู่	ผู้สูงอายุ/ผู้พิการ/ ผู้ป่วยเอดส์/ผู้ป่วยเรื้อรัง ผู้ยากไร้/ผู้ด้อยโอกาสในตำบล	20,000	20,000	20,000	20,000	20,000	ได้รับการเยี่ยม เยือน ช่วยเหลือ	ผู้ยากไร้/ผู้ด้อยโอกาส ได้รับสวัสดิการที่ดี	,
10	ส่งเสริมกิจกรรมเพื่อพัฒนาคุณภาพ ชีวิต เด็ก สตรี คนพิการ ผู้สูงอายุ	เพื่อส่งเสริมคุณภาพชีวิตเด็ก เยาวชน สตรี ผู้สูงอายุ ผู้พิการ ด้อยโอกาส	เด็ก / สตรี / เยาวชน/ ผู้พิการ / ผู้สูงอายุ ผู้ด้อยโอกาส ฯลฯ	20,000	20,000	20,000	20,000	20,000	มีกิจกรรมพัฒนา คุณภาพชีวิต	เด็ก เยาวชน สตรี มีคุณภาพชีวิตที่ดี	,
11	โครงการสนับสนุนการดำเนินงาน เหล่ากาชาดจังหวัดร้อยเอ็ด	สนับสนุนการดำเนินงาน ของเหล่ากาชาด	1 โครงการ/ปี	15,000	15,000	15,000	15,000	15,000	อุดหนุนเหล่า กาชาด	มีการสนับสนุน กาชาด	กอง สวัสดิการ
	รวม	11	โครงการ	19,125,000	19,125,000	19,125,000	19,125,000	19,125,000			

3.4 แผนงานสร้างความเข้มแข็งให้แก่ชุมชน

ที่	โครงการ/กิจกรรม	วัตถุประสงค์	เป้าหมาย (ผลผลิตโครงการ)	งบประมาณ					ตัวชี้วัด (KPI)	ผลที่คาดว่าจะได้รับ	หน่วยงาน ที่รับผิดชอบ
				2566	2567	2568	2569	2570			
1	โครงการ/กิจกรรมการดำเนินงาน ศูนย์พัฒนาครอบครัวในชุมชน	เพื่อส่งเสริม กิจกรรมเกี่ยวกับ ศูนย์พัฒนาครอบครัว	ศูนย์พัฒนาครอบครัว ในชุมชนตำบลแสนสุข	10,000	10,000	10,000	10,000	10,000	มีกิจกรรมของศูนย์ พัฒนาครอบครัว	ครอบครัวอบอุ่น กิจกรรมต่อเนื่อง	กองสวัสดิการ
2	โครงการ/กิจกรรมการดำเนิน ของศูนย์เครือข่ายเยาวชน	เพื่อส่งเสริมกิจกรรมเด็ก/เยาวชน ของ ศปง.	เด็ก/เยาวชน หมู่ 1-18	100,000	100,000	100,000	100,000	100,000	จำนวนบ้านที่ได้ รับการซ่อมแซม	บ้านผู้พิการ ด้อย ได้รับการซ่อมแซม	,

ที่	โครงการ/กิจกรรม	วัตถุประสงค์	เป้าหมาย (ผลผลิตโครงการ)	งบประมาณ					ตัวชี้วัด (KPI)	ผลที่คาดว่าจะ ได้รับ	หน่วยงาน ที่รับผิดชอบ
				2566	2567	2568	2569	2570			
3	โครงการกองทุนแม่ ของแผ่นดิน	เพื่อส่งเสริมบทบาทสตรี	กองทุนแม่ของแผ่นดิน กลุ่มสตรีภายในตำบล	10,000	10,000	10,000	10,000	10,000	มีกองทุนแม่ของ แผ่นดิน	สตรีได้รับการยก ย่อง	„
4	โครงการส่งเสริมกิจกรรมสภาเด็ก และเยาวชนตำบลแสนสุข	เพื่อส่งเสริมกิจกรรมสภาเด็ก และเยาวชนตำบลแสนสุข	เด็ก/เยาวชนตำบล แสนสุข	20,000	20,000	20,000	20,000	20,000	มีกิจกรรมของส เด็กและเยาวชน	เด็ก/เยาวชนมีกิจ ร่วมกัน มีความเข้มแข็ง	„
5	โครงการกิจกรรมวัน ท้องถิ่นไทย	เพื่อพัฒนาศักยภาพของท้องถิ่น ให้เข้มแข็ง	1 ครั้ง/ปี	10,000	10,000	10,000	10,000	10,000	มีวันท้องถิ่นไทย	ชุมชนเข้มแข็ง	สนง.ปลัด
6	โครงการกิจกรรมเกี่ยวกับการ ป้องกันและแก้ไขปัญหายาเสพติด	เพื่อป้องกันและแก้ไขปัญหายาเสพติด	ศพส. ระดับตำบล อำเภอ จังหวัด	30,000	30,000	30,000	30,000	30,000	มีกิจกรรมของ ศพส. ของ อ./อ	การดำเนินงานช เป็นไปอย่างมีประสิทธิภาพ	„
7	สนับสนุน ส่งเสริมกิจกรรม เด็ก/เยาวชน /อบรม/ ออกค่ายฯ	เพื่อสนับสนุนกิจกรรมต่างๆของเด็ก เยาวชนเช่น การออกค่ายเยาวชน	1 ครั้ง / ปี	50,000	50,000	50,000	50,000	50,000	จำนวนกิจกรรม เด็ก/เยาวชน	เด็ก/เยาวชนได้มี เสริมสร้างประสบการณ์	กองการศึกษา
8	โครงการพัฒนาศักยภาพสตรี/กลุ่ม สตรี/กลุ่มอาชีพ/แกนนำหมู่บ้าน ฯลฯ	เพื่อพัฒนาศักยภาพสตรี กลุ่มสตรี กลุ่มอาชีพ กลุ่มแกนนำ ฯลฯ	กลุ่มสตรี กลุ่มอาชีพ แกนนำหมู่บ้าน ฯลฯ	100,000	100,000	100,000	100,000	100,000	มีกิจกรรม/โครง ของกลุ่มต่างๆ	องค์กรได้ พัฒนาทักษะ	กองสวัสดิการ
9	โครงการ อบรม/จังหวัด/อำเภอ เคลื่อนที่พบประชาชน	เพื่อประชาสัมพันธ์ภารกิจและ ออกหน่วยบริการประชาชน	ประชาชน หมู่ที่ 1-18	20,000	20,000	20,000	20,000	20,000	มีการออกหน่วย เคลื่อนที่	ชุมชนมีส่วนร่วม การพัฒนาท้องถิ่น	สนง.ปลัด
10	โครงการกิจกรรมเกี่ยวกับการ สนับสนุนนโยบายของชาติ/รัฐบาล	เพื่อสนับสนุนการดำเนินงานต่าง ตามนโยบายสำคัญของชาติ/รัฐบาล	นโยบายต่างๆของชาติ นโยบายรัฐบาล/คสช. ฯลฯ	20,000	20,000	20,000	20,000	20,000	ประชาชนมีส่วน ร่วมในกิจกรรม	อบต.มีส่วนร่วม สนับสนุนนโยบายรัฐบาล	„
11	โครงการสนับสนุนประชุมประชาคม ตำบล/หมู่บ้าน	เพื่อส่งเสริมการมีส่วนร่วมใน การพัฒนาท้องถิ่น	หมู่ที่ 1-18	50,000	50,000	50,000	50,000	50,000	มีการจัดประชุม ประชาคม	ชุมชนมีส่วนร่วม การพัฒนาท้องถิ่น	สนง.ปลัด

ที่	โครงการ/กิจกรรม	วัตถุประสงค์	เป้าหมาย (ผลผลิตโครงการ)	งบประมาณ					ตัวชี้วัด (KPI)	ผลที่คาดว่าจะได้รับ	หน่วยงาน ที่รับผิดชอบ
				2566	2567	2568	2569	2570			
12	โครงการก่อสร้างซุ้มเฉลิมพระเกียรติ	เพื่อแสดงถึงความจงรักภักดี	1 แห่ง	200,000	200,000	200,000	200,000	200,000	ซุ้มเฉลิมพระเกียรติ	ชุมชนมีสถานที่ถึงความจงรักภักดี	„
13	โครงการ/กิจกรรมเฉลิมพระเกียรติเนื่องในโอกาสสมทวมงคล พระราชพิธีบรมราชาภิเษก	เพื่อแสดงถึงความจงรักภักดี	3 โครงการ	50,000	50,000	50,000	50,000	50,000	กิจกรรม/โครงการ	ราษฎรได้มีกิจกรรมแสดงถึงความจงรักภักดี	„
14	โครงการตามนโยบายรัฐบาล/มติ ครม.	เพื่อสนับสนุนการดำเนินตามนโยบายที่สำคัญ	นโยบายต่างๆของรัฐบาล/มติ ครม.	20,000	20,000	20,000	20,000	20,000	ประชาชนได้เข้าร่วมกิจกรรม	อบต.มีส่วนร่วมต่อนโยบายที่สำคัญ	„
15	โครงการจิตอาสา เราทำความดี ด้วยหัวใจ	เพื่อเสริมสร้างความรัก ความดี ความสามัคคี ให้เกิดแก่ชุมชน	1 โครงการ/ปี หมู่ที่ 1-18	10,000	10,000	10,000	10,000	10,000	ประชาชนได้เข้าร่วมกิจกรรม	ชุมชนเกิดความรัก ความสามัคคีในชุมชน	„
16	โครงการ/กิจกรรมเสริมสร้างสันติสุข ความปรองดอง สมานฉันท์	เพื่อเสริมสร้างความรัก ความสามัคคี ให้เกิดแก่ชุมชน	1 โครงการ/ปี หมู่ที่ 1-18	10,000	10,000	10,000	10,000	10,000	ประชาชนได้เข้าร่วมกิจกรรม	ชุมชนเกิดความรัก ความสามัคคีในชุมชน	„
17	กิจกรรมเสริมสร้าง/พัฒนา/ความรัก/สามัคคี/การจัดการความขัดแย้ง	เพื่อเสริมสร้างความรัก ความสามัคคี ให้เกิดแก่ชุมชน	1 โครงการ/ปี หมู่ที่ 1-18	10,000	10,000	10,000	10,000	10,000	ประชาชนได้เข้าร่วมกิจกรรม	ชุมชนเกิดความรัก ความสามัคคีในชุมชน	„
18	จัดตั้งเครือข่ายอาสาสมัครพลเมือง	เพื่อจัดให้มีเครือข่ายอาสาสมัครพลเมือง	1 โครงการ/ปี หมู่ที่ 1-18	10,000	10,000	10,000	10,000	10,000	มีเครือข่ายอาสาสมัคร	ชุมชนมีเครือข่ายอาสาสมัคร	„
19	กิจกรรมเสริมสร้างความรัก/ห้วงแห่งเป็นเจ้าของ/รับผิดชอบต่อสังคมร่วมกัน	เพื่อเสริมสร้างความรัก ความสามัคคี ให้เกิดแก่ชุมชน	1 โครงการ/ปี หมู่ที่ 1-18	10,000	10,000	10,000	10,000	10,000	ประชาชนมีส่วนร่วมรักในชุมชน	ชุมชนเกิดความรัก ความสามัคคีในชุมชน	„
20	โครงการส่งเสริมความมีวินัย ค่านิยมประชาธิปไตย/ศักดิ์ศรีความเป็นมนุษย์	เพื่อส่งเสริมความมีวินัย/ประชาธิปไตย และศักดิ์ศรีความเป็นมนุษย์	1 โครงการ/ปี หมู่ที่ 1-18	10,000	10,000	10,000	10,000	10,000	ประชาชนมีวินัยในตนเอง	ประชาชนมีวินัยในตนเอง	„

ที่	โครงการ/กิจกรรม	วัตถุประสงค์	เป้าหมาย (ผลผลิตโครงการ)	งบประมาณ					ตัวชี้วัด (KPI)	ผลที่คาดว่าจะได้รับ	หน่วยงาน ที่รับผิดชอบ
				2566	2567	2568	2569	2570			
21	โครงการ/กิจกรรมส่งเสริมความรู้ด้านสิทธิ หน้าที่พลเมือง	เพื่อเสริมสร้างความรู้ด้านสิทธิ หน้าที่พลเมือง	1 โครงการ/ปี หมู่ที่ 1-18	10,000	10,000	10,000	10,000	10,000	ประชาชนรู้สิทธิ หน้าที่พลเมือง	ประชาชนรู้สิทธิ หน้าที่พลเมือง	„
22	โครงการ/กิจกรรมส่งเสริมความรู้ อบรมคุณธรรม จริยธรรม	เพื่อเสริมสร้างคุณธรรม จริยธรรม	1 โครงการ/ปี หมู่ที่ 1-18	10,000	10,000	10,000	10,000	10,000	ประชาชนมีคุณ ศีลธรรม	ประชาชนมีคุณธ ศีลธรรม	กองการศึกษา กองสวัสดิการ
	รวม	22	โครงการ	770,000	770,000	770,000	770,000	770,000			

3.5 แผนงานการศาสนาวัฒนธรรมและนันทนาการ

ที่	โครงการ/กิจกรรม	วัตถุประสงค์	เป้าหมาย (ผลผลิตโครงการ)	งบประมาณ					ตัวชี้วัด (KPI)	ผลที่คาดว่าจะได้รับ	หน่วยงาน ที่รับผิดชอบ
				2566	2567	2568	2569	2570			
1	โครงการแข่งขันกีฬา ด้านยาเสพติด	เพื่อสร้างความสามัคคี ส่งเสริม ออกกำลังภายในชุมชน	1 ครั้ง / ปี	200,000	200,000	200,000	200,000	200,000	มีการแข่งขันกีฬ ด้านยาเสพติด	ชุมชนมีความเข้ม เกิดความสามัคคี	กองการศึกษา
2	โครงการแข่งขันกีฬา ท้องถิ่นสัมพันธ์	เพื่อเชื่อมสัมพันธ์มิตรระหว่าง หน่วยงาน	1 ครั้ง / ปี	50,000	50,000	50,000	50,000	50,000	มีการแข่งขันกีฬ ท้องถิ่นสัมพันธ์	สร้างสัมพันธ์ภ ต่อกันระหว่างหน่วยงาน	„
3	โครงการแข่งขันกีฬาฟุตบอล	เพื่อส่งเสริมกิจกรรมกีฬา การใช้ เวลาว่างให้เกิดประโยชน์	กีฬาฟุตบอล รุ่นอายุ ไม่เกิน 12,15 ปี	40,000	40,000	40,000	40,000	40,000	มีการแข่งขันกีฬ ฟุตบอล	เด็ก/เยาวชนมี นักกีฬา	„
4	โครงการจัดซื้ออุปกรณ์กีฬา/ ออกกำลังกาย	เพื่อจัดซื้อวัสดุ/อุปกรณ์ ออกกำลังกาย/กีฬา	1 ครั้ง / ปี	100,000	100,000	100,000	100,000	100,000	มีอุปกรณ์อุปกรณ์ กีฬาทุกหมู่บ้าน	ชุมชนมีอุปกรณ์กี ออกกำลังกายที่ได้มาตรฐาน	„

ที่	โครงการ/กิจกรรม	วัตถุประสงค์	เป้าหมาย (ผลผลิตโครงการ)	งบประมาณ					ตัวชี้วัด (KPI)	ผลที่คาดว่าจะได้รับ	หน่วยงาน ที่รับผิดชอบ
				2566	2567	2568	2569	2570			
5	โครงการฝึกอบรมกีฬา ขั้นพื้นฐาน / คีฬาคีฬา	เพื่ออบรม ให้ความรู้ขั้นพื้นฐาน เกี่ยวกับกีฬาต่างๆ เช่นฟุตบอล ฯลฯ	1 ครั้ง / ปี	30,000	30,000	30,000	30,000	30,000	มีพื้นฐานกีฬา ที่มีคุณภาพ	เด็ก/เยาวชนมีคว ด้านกีฬา/ออกกำลังกาย	„
6	โครงการฝึกอบรม กรรมการตัดสินกีฬา	เพื่ออบรม ให้ความรู้เกี่ยวกับการ ตัดสินกีฬา	1 ครั้ง / ปี	30,000	30,000	30,000	30,000	30,000	มีกรรมการกีฬา ในพื้นที่	มีกรรมการกีฬา ตำบลแสนสุข	„
7	โครงการสนับสนุนกีฬา ในระดับต่างๆ	เพื่อส่งนักกีฬาเข้าร่วมการแข่งขันใน ระดับอำเภอ จังหวัด ฯลฯ	2 ครั้ง / ปี	30,000	30,000	30,000	30,000	30,000	มีการส่งนักกีฬา เข้าร่วมการแข่งขัน	เด็ก/เยาวชนมีคว ด้านกีฬา/ออกกำลังกาย	„
8	ก่อสร้าง/ปรับปรุงลานกีฬา เอนกประสงค์/สวนสุขภาพ	เพื่อจัดให้มีลานกีฬา/ออกกำลังก	2 แห่ง / ปี	200,000	200,000	200,000	200,000	200,000	จำนวนลานกีฬา ในพื้นที่	ชุมชนมีที่ออกกำลังกาย และพักผ่อนหย่อน	กองช่าง กองการศึกษา
	รวม	8	โครงการ	680,000	680,000	680,000	680,000	680,000			
	รวมทั้งสิ้น 5 แผนงาน	102	โครงการ	24,881,300	24,881,300	24,931,300	24,931,300	24,931,300			

ยุทธศาสตร์จังหวัดที่ 4 สร้างสมดุลทรัพยากรธรรมชาติและสิ่งแวดล้อมให้มีคุณภาพและยั่งยืน

ยุทธศาสตร์การพัฒนาของ อปท. ในเขตจังหวัดที่ 1 การพัฒนาการเชื่อมโยงเครือข่ายโครงสร้างพื้นฐาน

4. ยุทธศาสตร์ที่ 4 ยุทธศาสตร์การบริหารจัดการทรัพยากรธรรมชาติและสิ่งแวดล้อม

4.1 แผนงานเคหะและชุมชน

ที่	โครงการ/กิจกรรม	วัตถุประสงค์	เป้าหมาย (ผลผลิตโครงการ)	งบประมาณ					ตัวชี้วัด (KPI)	ผลที่คาดว่าจะ จะได้รับ	หน่วยงาน ที่รับผิดชอบ
				2566	2567	2568	2569	2570			
1	โครงการปรับปรุงบ่อบำบัดขยะ	เพื่อจัดให้มีบ่อบำบัดขยะในเขตตำบล แสนสุข	1 แห่ง	500,000	500,000	500,000	500,000	500,000	จำนวนบ่อ บำบัดขยะ	ชุมชนมีสภาพแวดล้อม ที่ดี	สนง.ปลัด กองช่าง
2	ก่อสร้าง/ปรับปรุง/ซ่อมแซม/พัฒนา เตาเผาขยะ/พื้นที่บริเวณเตาเผาขยะ	เพื่อให้มีเตาเผาขยะที่มี ประสิทธิภาพ ครบวงจร	เตาเผาขยะ/พื้นที่ บริเวณเตาเผาขยะ	300,000	300,000	300,000	300,000	300,000	การบริหารจัด การขยะมี	มีเตาเผาขยะที่ได้ มาตรฐาน ครบวงจร	„
3	ก่อสร้าง/ปรับปรุง/บำรุง/ซ่อมแซม ลานแยกคัดแยกขยะ/ตากขยะ	เพื่อให้มีลานคัดแยกที่ได้ มาตรฐาน	อาคาร/ลานคัดแยกขยะ	100,000	100,000	100,000	100,000	100,000	มีอาคารคัด แยกขยะ	มีโรงเรือนคัดแยกขยะ ตากขยะได้มาตรฐาน	„
4	โครงการก่อสร้างสายพาน ลำเลียงขยะ	เพื่อก่อสร้างสายพานสำหรับ ลำเลียงขยะ	บริเวณเตาเผาขยะ	50,000	50,000	50,000	50,000	50,000	การจัดการขยะ มีประสิทธิภาพ	การจัดการขยะมี ประสิทธิภาพ	„
5	โครงการก่อสร้างรั้วรอบบริเวณ เตาเผาขยะ	เพื่อก่อสร้างอาคาร/โรงเรือน สำหรับคัดแยกขยะ	รอบบริเวณเตาเผาขยะ	500,000	500,000	500,000	500,000	500,000	มีรั้วรอบบริเวณ เตาเผาขยะ	เตาเผาขยะที่มีรั้วรอบ ขอบเขต มีความปลอดภัย	„
6	จัดซื้อถังขยะ /วัสดุ ครุภัณฑ์ อุปกรณ์เก็บขยะ	จัดหาถังขยะ/วัสดุ อุปกรณ์เก็บ ครบทุกครัวเรือน	ภายในพื้นที่ ตำบลแสนสุข	100,000	100,000	100,000	100,000	100,000	มีที่เก็บขยะ ครบทุกครัวเรือน	ครัวเรือนมีถังขยะใช้ อย่างเพียงพอ ทัวถึง	สนง.ปลัด กองช่าง
7	โครงการจัดซื้อวัสดุ เครื่องแต่งกาย	เพื่อให้มีชุดในการปฏิบัติงาน เกี่ยวกับขยะ	จัดซื้อชุดปฏิบัติงาน ด้านขยะ	30,000	30,000	30,000	30,000	30,000	คนงานมีชุด แต่งกาย	การบริหารจัดการขยะ เป็นไปอย่างมีประสิทธิภาพ	สนง.ปลัด กองช่าง

ที่	โครงการ/กิจกรรม	วัตถุประสงค์	เป้าหมาย (ผลผลิตโครงการ)	งบประมาณ					ตัวชี้วัด (KPI)	ผลที่คาดว่าจะ ได้รับ	หน่วยงาน ที่รับผิดชอบ
				2566	2567	2568	2569	2570			
8	จ้างเหมาพนักงานขับรถขยะ	เพื่อจ้างเหมาคนงานขับรถขยะ	1 คน	124,000	124,000	124,000	124,000	124,000	มีคนขับรถขยะ	การบริหารจัดการขยะ เป็นไปอย่างมีประสิทธิภาพ	สนง.ปลัด
9	โครงการบริการกำจัดขยะมูลฝอยและสิ่งปฏิกูล	เพื่อบริการจัดเก็บขยะในชุมชน	จ้างเหมาบริการคนงานบริการจัดเก็บขยะ	400,000	400,000	400,000	400,000	400,000	มีการจัดเก็บขยะในพื้นที่	การบริหารจัดการขยะ เป็นไปอย่างมีประสิทธิภาพ	สนง.ปลัด
10	จ้างเหมาคนงานประจำเตาเผาขยะ	เพื่อบริหารจัดการขยะที่เตาเผาขยะ	จ้างเหมาบริการคนงานประจำเตาเผาขยะ	200,000	200,000	200,000	200,000	200,000	มีการจัดเก็บขยะในพื้นที่	การบริหารจัดการขยะ เป็นไปอย่างมีประสิทธิภาพ	,,
11	โครงการธนาคารขยะรีไซเคิล/กองทุนขยะ/การคัดแยกขยะ	เพื่อรณรงค์ปลูกจิตสำนึกปรับเปลี่ยนพฤติกรรมในการทิ้งขยะ นำขยะมาใช้ใหม่	ราษฎร หมู่ 1-18	50,000	50,000	50,000	50,000	50,000	ครัวเรือนมีการคัดแยกขยะ	ประชาชนมีจิตสำนึก มี ความรู้ นำขยะกลับมาใช้ใหม่	,,
12	โครงการถมบ่อขยะ/ปรับปรุงบ่อขยะ	เพื่อถม/ปรับปรุงบ่อขยะในพื้นที่	บ่อขยะในตำบล	100,000	100,000	100,000	100,000	100,000	มีการถม/ปรับปรุงบ่อขยะ	สภาพแวดล้อมดี	,,
13	ก่อสร้างสถานที่เก็บขยะ/คัดแยกขยะ/กำจัด/บริหารจัดการขยะ	เพื่อให้การบริหารจัดการขยะได้มาตรฐาน	ภายในพื้นที่ ตำบลแสนสุข	300,000	300,000	300,000	300,000	300,000	จำนวนสถานที่บริหารจัดการขยะ	สภาพแวดล้อมดี	สนง.ปลัด กองช่าง
14	โครงการ/กิจกรรมลดภาวะโลกร้อน	เพื่อให้มีกิจกรรมลดภาวะโลกร้อน	ภายในพื้นที่ ตำบลแสนสุข	100,000	100,000	100,000	100,000	100,000	มีกิจกรรมลดภาวะโลกร้อน	ชุมชนน่าอยู่ สภาพ แวดล้อมที่ดี	สนง.ปลัด
15	ก่อสร้างบ่อบำบัดน้ำเสีย/ระบบบำบัดน้ำเสีย		ศพด.ท่าลาด /โพธิ์น้อย หรือภายในพื้นที่ หมู่ 1-18	100,000	100,000	100,000	100,000	100,000	จำนวนบ่อบำบัดน้ำเสีย	ชุมชนน่าอยู่	กองช่าง
	รวม	15	โครงการ	2,954,000	2,954,000	2,954,000	2,954,000	2,954,000			

4.2 แผนงานการเกษตร

ที่	โครงการ/กิจกรรม	วัตถุประสงค์	เป้าหมาย (ผลผลิตโครงการ)	งบประมาณ					ตัวชี้วัด (KPI)	ผลที่คาดว่าจะ จะได้รับ	หน่วยงาน ที่รับผิดชอบ
				2566	2567	2568	2569	2570			
1	โครงการปลูกป่าเฉลิมพระเกียรติ ปลูกป่าทดแทน	เพื่อสร้างจิตสำนึกอนุรักษ์ป่า/ปลูก ป่าและเพิ่มพื้นที่ป่า	พื้นที่ป่าในตำบล/ที่สาธารณะ เช่น ดงเค็ง ดอนตุม ป่าช้าโพธิ์น้อย ฯลฯ	20,000	20,000	20,000	20,000	20,000	มีพื้นที่ป่า เพิ่มขึ้น	ป่าไม่ได้รับการอนุรักษ์ ให้คงอยู่	สำนักงานปลัด
2	โครงการอนุรักษ์และขยายพันธุ์ สัตว์น้ำอ่างเก็บน้ำภายในตำบล	เพื่ออนุรักษ์ขยายพันธุ์สัตว์น้ำและ พัฒนาอ่างเก็บน้ำในตำบล	อ่างเก็บน้ำ/หนองน้ำ สาธารณะในตำบล	100,000	100,000	100,000	100,000	100,000	มีพันธุ์สัตว์น้ำ เพิ่มขึ้น	พันธุ์สัตว์น้ำได้รับการ อนุรักษ์	,,
3	โครงการปลูกหญ้าแฝก เฉลิมพระเกียรติ	เพื่อป้องกันการพังทลายของดิน	พื้นที่ป่าในตำบล/ ที่สาธารณะ	10,000	10,000	10,000	10,000	10,000	การพังทลาย ของดินลดลง	ลดการพังทลายของ	สนง.ปลัด
4	โครงการจัดตั้งกองทุนป่าชุมชน (ป่าดงเค็ง, ป่าดอนตุม)	เพื่อให้ประชาชนได้มีส่วนร่วมใน บริหารจัดการชุมชนตนเอง	จัดตั้งกรรมการป่าชุมชน	20,000	20,000	20,000	20,000	20,000	มีกองทุนป่า ชุมชน	ชุมชนได้มีส่วนร่วม การบริหารจัดการป่า	สนง.ปลัด
5	ตรวจสอบแนวเขตป่า/สำรวจ/ รังวัดที่ดินสาธารณะประโยชน์	เพื่อตรวจสอบ รังวัดที่ดินที่สาธารณ เพื่อป้องกันการบุกรุกทำลายป่า	ป่าไม้/ที่สาธารณประโยชน์ ภายในตำบล	30,000	30,000	30,000	30,000	30,000	การบุกรุกที่ ลดน้อยลง	ที่สาธารณประโยชน์ รับการคุ้มครองดูแล	สนง.ปลัด ส่วนโยธา
6	โครงการอนุรักษ์ พัฒนา จัดระบบนิเวศน์ป่าชุมชน	เพื่อสร้างจิตสำนึกในการ อนุรักษ์ และมีระบบนิเวศน์ที่ดี	ป่าดงเค็ง/ดอนตุม/ ดอนทราย/พื้นที่ป่าสาธารณะในตำบล	1,000,000	1,000,000	1,000,000	1,000,000	1,000,000	พื้นที่ป่ามีระบบ นิเวศน์ที่ดี	ประชาชนมีจิตสำนึก ชุมชนมีระบบนิเวศน์ที่ดี	สนง.ปลัด
7	ขุดลอก/อนุรักษ์/พัฒนา/ฟื้นฟู/หรือ กำจัดวัชพืช/บำรุงรักษาแหล่งน้ำ	เพื่ออนุรักษ์/พัฒนา/ฟื้นฟู หรือผักตบชว แหล่งน้ำ/อ่างเก็บน้ำ ภายในตำบล	แหล่งน้ำสาธารณะ เช่น หนองเม็กกุดหล่ม หนองคำภา ฯลฯ	1,000,000	1,000,000	1,000,000	1,000,000	1,000,000	จำนวนแหล่งน้ำ ในพื้นที่	แหล่งน้ำได้รับการ รักษา/ ฟื้นฟู	สนง.ปลัด ส่วนโยธา
8	อนุรักษ์ ฟื้นฟู พัฒนาลำน้ำ คูคลอง เพื่อสิ่งแวดล้อมและคุณภาพชีวิต	เพื่อพัฒนาแหล่งน้ำ	แหล่งน้ำในพื้นที่ หมู่ 1-18	200,000	200,000	200,000	200,000	200,000	แหล่งน้ำได้รับ การพัฒนา	แหล่งน้ำได้รับการพั ฟื้นฟู	กองช่าง สนง.ปลัด

ที่	โครงการ/กิจกรรม	วัตถุประสงค์	เป้าหมาย (ผลผลิตโครงการ)	งบประมาณ					ตัวชี้วัด (KPI)	ผลที่คาดว่าจะ จะได้รับ	หน่วยงาน ที่รับผิดชอบ
				2566	2567	2568	2569	2570			
9	โครงการอนุรักษ์ พัฒนาและฟื้นฟูป่าชุมชนดอนตูม/ดอนทราย	เพื่ออนุรักษ์ พัฒนาป่าชุมชนในพื้นที่	ป่าชุมชนดอนตูม/ดอนทราย	100,000	100,000	100,000	100,000	100,000	ป่าชุมชนที่อุดมสมบูรณ์	ประชาชนอยู่ในสภาพแวดล้อมที่ดี	กองช่าง สนง.ปลัด
10	โครงการอนุรักษ์ พัฒนาและฟื้นฟูป่าชุมชนดงเค็ง	,,	ดงเค็ง หรือป่าชุมชนใน	100,000	100,000	100,000	100,000	100,000	ป่าชุมชนที่อุดมสมบูรณ์	ประชาชนอยู่ในสภาพแวดล้อมที่ดี	กองช่าง สนง.ปลัด
	รวม	10	โครงการ	2,580,000	2,580,000	2,580,000	2,580,000	2,580,000			
	รวมทั้งสิ้น 2 แผนงาน	25	โครงการ	5,534,000	5,534,000	5,534,000	5,534,000	5,534,000			

ยุทธศาสตร์จังหวัดที่ 3 ยกระดับคุณภาพชีวิตและเสริมสร้างความเข้มแข็งของครอบครัว ชุมชนและสังคม

ยุทธศาสตร์การพัฒนาของ อปท. ในเขตจังหวัดที่ 2 สร้างความเข้มแข็งของครอบครัว ชุมชนและสังคม

5. ยุทธศาสตร์ที่ 5 ยุทธศาสตร์ด้านการศึกษา ศาสนา วัฒนธรรม ประเพณีและภูมิปัญญาท้องถิ่น

5.1 แผนงานการศึกษา

ที่	โครงการ/กิจกรรม	วัตถุประสงค์	เป้าหมาย (ผลผลิตโครงการ)	งบประมาณ					ตัวชี้วัด (KPI)	ผลที่คาดว่าจะได้รับ	หน่วยงาน ที่รับผิดชอบ
				2566	2567	2568	2569	2570			
1	จัดหาวัสดุ/ อุปกรณ์/ ครุภัณฑ์ บุคลากร/สื่อการเรียนการสอน	จัดหาวัสดุ ครุภัณฑ์สำนักงาน/สื่อการเรียนการสอน เช่น โต๊ะ เก้าอี้ บุคลากร	ศูนย์พัฒนาเด็กเล็กท่าลาด โพธิ์น้อย	100,000	100,000	100,000	100,000	100,000	มีวัสดุ อุปกรณ์ บุคลากร ฯหรือสื่อการเรียนการสอนที่มาตรฐาน	กองการศึกษา	
2	โครงการศึกษาดูงานของ คณะกรรมการ ครูผู้ดูแลเด็ก	เพื่อส่งเสริม สนับสนุนการศึกษา ของศูนย์พัฒนาเด็กเล็ก	ครูผู้ดูแลเด็ก/คณะกรรมการ ศูนย์พัฒนาเด็กเล็ก	50,000	50,000	50,000	50,000	50,000	คณะกรรมการมี ความรู้ นำไปปฏิบัติ ทางการศึกษา	อปท.ได้มีส่วนร่วมกิจกรรม ,,	
3	โครงการเตรียมการประเมิน คุณภาพการจัดการศึกษาของศพ	เพื่อเพิ่มศักยภาพ การจัดการศึกษา	ศูนย์พัฒนาเด็กเล็กท่าลาด โพธิ์น้อย	20,000	20,000	20,000	20,000	20,000	ศพด. ได้มาตรฐาน	ศูนย์พัฒนาเด็กเล็กได้รับ การปรับปรุงและพัฒนา	,,
4	โครงการสร้างเครือข่ายความ เข้มแข็งเพื่อการจัดการองค์ ความรู้การศึกษาเด็กปฐมวัย	เพื่อเพิ่มศักยภาพ การจัดการศึกษา เพื่อเพิ่มศักยภาพ	ศูนย์พัฒนาเด็กเล็กร่วมกับ วิทยาลัยชุมชนยโสธร	100,000	100,000	100,000	100,000	100,000	การบริหารการ ศึกษาได้มาตรฐาน	ศูนย์พัฒนาเด็กเล็กได้รับ การศึกษาที่ได้มาตรฐาน	,,
5	โครงการปรับปรุงภูมิทัศน์/ สวนหย่อมศูนย์พัฒนาเด็กเล็ก	เพื่อให้ ศพด.มีสภาพแวดล้อมที่ดี เหมาะแก่การเรียนการสอน	ศูนย์พัฒนาเด็กเล็ก โพธิ์น้อย/ท่าลาด	100,000	100,000	100,000	100,000	100,000	มีสภาพแวดล้อม ที่น่าอยู่	ศูนย์พัฒนาเด็กเล็กมี สภาพแวดล้อมที่ดี น่าอยู่	,,
6	ก่อสร้าง/ปรับปรุง/ซ่อมแซม สนามเด็กเล่น/ เครื่องเล่น	เพื่อส่งเสริมพัฒนาการที่ สมวัยของเด็ก	ศพด.ท่าลาด/โพธิ์น้อย	100,000	100,000	100,000	100,000	100,000	มีอาคารสนาม เด็กเล่น	มีอาคารสนามเด็กเล่น ที่ได้มาตรฐาน	,,

ที่	โครงการ/กิจกรรม	วัตถุประสงค์	เป้าหมาย (ผลผลิตโครงการ)	งบประมาณ					ตัวชี้วัด (KPI)	ผลที่คาดว่าจะได้รับ	หน่วยงาน ที่รับผิดชอบ
				2566	2567	2568	2569	2570			
7	จ้างเหมาภารโรงประจำ ประจำศูนย์พัฒนาเด็กเล็ก	เพื่อจัดให้มีบริการของศูนย์พัฒนา เด็กเล็กที่ได้มาตรฐาน	2 คน ศพด.ทาลาด/ โพธิ์น้อย	144,000	144,000	144,000	144,000	144,000	ศพด.มีความ พร้อม มาตรฐาน	ศูนย์พัฒนาเด็กเล็ก ได้มาตรฐาน	„
8	จ้างเหมาผู้ประกอบอาหาร ประจำศูนย์พัฒนาเด็กเล็ก	เพื่อจัดให้มีบริการของศูนย์พัฒนา เด็กเล็กที่ได้มาตรฐาน	2 คน ศพด.ทาลาด /โพธิ์น้อย	144,000	144,000	144,000	144,000	144,000	ศพด.มีความ พร้อม มาตรฐาน	ศูนย์พัฒนาเด็กเล็ก ได้มาตรฐาน	„
9	โครงการจัดหาหนังสือ-ส่ง เด็ก นักเรียนของศูนย์พัฒนาเด็กเล็ก	เพื่อรับ-ส่ง นักเรียนของศูนย์พัฒนา เด็กเล็กในเขตตำบลแสนสุข	จ้างเหมาพาหนะรับ - ส่ง เด็ก ของศูนย์พัฒนาเด็กเล็ก	252,000	252,000	252,000	252,000	252,000	มีบริการรถรับ ส่งเด็กนักเรียน	เด็กนักเรียนมีรถรับ-ส่ง ลดภาระผู้ปกครอง	กองการศึกษา
10	สนับสนุนวัสดุ /อุปกรณ์/สื่อการเรียน การสอน/บุคลากรทางการศึกษา	เพื่อส่งเสริมสนับสนุนการจัดการ ศึกษาของโรงเรียนให้ได้มาตรฐาน	โรงเรียนในเขตพื้นที่ ตำบลแสนสุข	90,000	90,000	90,000	90,000	90,000	มีสื่อการเรียน สอนพร้อม	นักเรียนมีสื่อการเรียน การสอนที่ได้มาตรฐาน	„
11	โครงการอบรมเพิ่มศักยภาพครู/ ครูผู้ดูแลเด็ก/พัฒนาบุคลากร	เพื่อพัฒนาศักยภาพการจัดการเรียน การสอน ทักษะ ประสบการณ์	ครู/บุคลากรทางการศึกษา ผู้ประกอบวิชาชีพครู	30,000	30,000	30,000	30,000	30,000	เด็กเล็กมีการ พัฒนาที่สมวัย	ครูผู้ดูแลเด็กได้รับการ พัฒนาศักยภาพ	„
12	ปรับปรุง/ซ่อมแซม /วัสดุ/ ครุภัณฑ์/สิ่งก่อสร้างอื่นๆ	เพื่อปรับปรุงซ่อมแซม วัสดุ/ครุภัณฑ์ หรือสิ่งก่อสร้างที่ชำรุด/จำเป็น	ศูนย์พัฒนาเด็กเล็ก/โรงเรียน เขตพื้นที่ตำบลแสนสุข	200,000	200,000	200,000	200,000	200,000	วัสดุ ครุภัณฑ์/สิ่ง ก่อสร้างสภาพดี	โรงเรียน/ศูนย์พัฒนา เด็กเล็กมีมาตรฐาน	„
13	สนับสนุนค่าใช้จ่ายในการบริหาร สถานศึกษา อาหารกลางวัน ศพด.	เพื่อสนับสนุนอาหารกลางวัน ศูนย์พัฒนาเด็กเล็ก	ศพด./โพธิ์น้อย /ทาลาดตามจำนวนเด็ก	575,000	575,000	575,000	575,000	575,000	เด็กมีสุขภาพดี สมบูรณ์ แข็งแรง	เด็กเล็กได้รับอาหาร อย่างเพียงพอถูกหลักโภชนาการ	„
14	ค่าจัดการเรียนการสอนรายหัว ของศูนย์พัฒนาเด็กเล็ก	เพื่อส่งเสริม สนับสนุนการศึกษา ของศูนย์พัฒนาเด็กเล็ก	ศพด.ทาลาด/โพธิ์น้อย	200,000	200,000	200,000	200,000	200,000	ศพด.มีอุปกรณ์ พร้อม มาตรฐาน	ศูนย์พัฒนาเด็กเล็กมี ความพร้อม ได้มาตรฐาน	„
15	เงินสนับสนุนค่าใช้จ่ายบริหารสถ ศึกษา(ค่าจ้างพนักงานจ้าง)	จ่ายเป็นค่าจ้าง(ค่าตอบแทน) และเงินเพิ่ม พนักงานจ้าง	ค่าจ้าง(ค่าตอบแทน)เงินเพิ ของผู้ช่วยครูผู้ดูแลเด็ก	248,640	248,640	248,640	248,640	248,640	มีงบประมาณ บริหาร	การบริหารดำเนินการ ศึกษามีประสิทธิภาพ	„

ที่	โครงการ/กิจกรรม	วัตถุประสงค์	เป้าหมาย (ผลผลิตโครงการ)	งบประมาณ					ตัวชี้วัด (KPI)	ผลที่คาดว่าจะได้รับ	หน่วยงาน ที่รับผิดชอบ
				2566	2567	2568	2569	2570			
16	โครงการอาหารเสริม(นม) ศพด./โรงเรียน	เพื่อสนับสนุนอาหารเสริม(นม) ศูนย์พัฒนาเด็กเล็ก/โรงเรียน	ศูนย์พัฒนาเด็กเล็ก 2 แห่ง โรงเรียนในเขตพื้นที่ 6 แห่ง	1,200,000	1,200,000	1,200,000	272,000	272,000	เด็กมีสุขภาพ แข็งแรง	เด็กเล็กได้รับอาหารเสริม นมอย่างเพียงพอ	„
17	จัดซื้อวัสดุ ครุภัณฑ์สำนักงาน ศูนย์พัฒนาเด็กเล็ก	เพื่อจัดให้มีวัสดุ อุปกรณ์ เครื่องมือ เครื่องใช้ที่จำเป็นในการปฏิบัติงาน	โต๊ะ -เก้าอี้ คอมพิวเตอร์ ปริ้นเตอร์ ตู้เก็บเอกสาร ฯลฯ	100,000	100,000	100,000	100,000	100,000	ศพด.มีอุปกรณ์ พร้อม มาตรฐาน	ศูนย์พัฒนาเด็กเล็กมี ความพร้อมในการบริหารงาน	„
18	ติดตั้ง/ปรับปรุง/ซ่อมแซม มุ้งลวด เหล็กดัด	ติดตั้ง/ซ่อมแซม มุ้งลวด เหล็กดัด อาคารศูนย์พัฒนาเด็กเล็ก	ศูนย์พัฒนาเด็กเล็กท่าลาด /โพธิ์น้อย	100,000	100,000	100,000	100,000	100,000	ศพด.มีความ ปลอดภัย	เพื่อความปลอดภัย	„
19	โครงการก่อสร้างอาคาร จัดประสบการณ์	เพื่อให้มีสถานที่ในการจัดกิจกรรม	ศูนย์พัฒนาเด็กเล็กท่าลาด /โพธิ์น้อย	200,000	200,000	200,000	200,000	200,000	มีอาคารที่พร้อม จัดกิจกรรม	ศูนย์พัฒนาเด็กเล็กมี อาคารจัดประสบการณ์	„
20	ก่อสร้างห้องน้ำ ภายใน ศูนย์พัฒนาเด็กเล็ก	เพื่อจัดให้มีห้องน้ำบริการสาธารณะ	ห้องน้ำ ศพด.ท่าลาด/ โพธิ์น้อย	100,000	100,000	100,000	100,000	100,000	มีห้องน้ำ ภายใน ศพด.	ศพด.มีห้องน้ำที่ ได้มาตรฐาน	กองการศึกษา
21	ปรับปรุง/ซ่อมแซม ห้องอาบน้ำ/ห้องน้ำ ศพด.	เพื่อปรับปรุงห้องอาบน้ำเด็กให้ได้ มาตรฐาน	ศูนย์พัฒนาเด็กเล็กท่าลาด /โพธิ์น้อย	100,000	100,000	100,000	100,000	100,000	มีห้องอาบน้ำ มาตรฐาน	ศพด.มีห้องอาบน้ำที่ ได้มาตรฐาน ถูกสุขลักษณะ	„
22	ติดตั้งโทรศัพท์/พัดลมโคจร /เซพคัด/เครื่องตัดไฟ	เพื่อให้มีโทรศัพท์/พัดลม/เซพคัด เครื่องตัดไฟภายใน ศพด./สำนักงาน	พัดลม/โทรศัพท์/เซพคัด/ เครื่องตัดไฟ ศพด./สำนักงาน อบต.	10,000	10,000	10,000	10,000	10,000	มีพัดลม/ โทรศัพท์ที่ใช้	สำนักงาน /ศพด.สะดวก ปลอดภัยในการบริหาร	„
23	จัดซื้อที่นอนสุขภาพ ประจำศูนย์พัฒนาเด็กเล็ก	เพื่อจัดให้มีที่นอนสำหรับ ศูนย์พัฒนาเด็กเล็ก	ศูนย์พัฒนาเด็กเล็กท่าลาด /โพธิ์น้อย	200,000	200,000	200,000	200,000	200,000	เด็กมีพัฒนาการ สมวัย	ศูนย์พัฒนาเด็กเล็กมี ที่นอนที่ได้มาตรฐาน	„
24	ก่อสร้าง/ติดตั้งป้ายนิเทศ ป้ายประชาสัมพันธ์ต่างๆ	เพื่อให้มีป้ายประชาสัมพันธ์/ป้าย นิเทศต่างๆ	ศูนย์พัฒนาเด็กเล็กท่าลาด /โพธิ์น้อย	20,000	20,000	20,000	20,000	20,000	มีป้ายนิเทศ/ ประชาสัมพันธ์	มีป้ายประชาสัมพันธ์/ ป้ายนิเทศ	กองการศึกษา กองช่าง

ที่	โครงการ/กิจกรรม	วัตถุประสงค์	เป้าหมาย (ผลผลิตโครงการ)	งบประมาณ					ตัวชี้วัด (KPI)	ผลที่คาดว่าจะได้รับ	หน่วยงาน ที่รับผิดชอบ
				2566	2567	2568	2569	2570			
25	โครงการบริหารงานด้าน สาธารณสุขภาค	เพื่อให้การบริหารงานเป็นไป อย่างมีประสิทธิภาพ	ค่าน้ำ ค่าไฟ ค่าประณีต และค่าบริการอื่นที่เกี่ยวข้อง	60,000	60,000	60,000	60,000	60,000	สาธารณสุขภาค มาตรฐาน	การบริหารศูนย์พัฒนาเด็ก เล็ก มีประสิทธิภาพ	กองการศึกษา
26	โครงการ/กิจกรรมเกี่ยวกับ อาเซียน	เพื่อเสริมสร้างองค์ความรู้เกี่ยวกับ อาเซียน		10,000	10,000	10,000	10,000	10,000	มีองค์ความรู้ เกี่ยวกับอาเซียน	มีความรู้เกี่ยวกับอาเซียน	กองการศึกษา
27	ก่อสร้าง ถนน คสล. เชื่อมต่ออาคาร ศพด.	เพื่อจัดให้มีทางเดินเชื่อมภายใน ศูนย์พัฒนาเด็กเล็ก	ศูนย์พัฒนาเด็กเล็กท่าลาด /โพธิ์น้อย	200,000	200,000	200,000	200,000	200,000	เด็กมีการสัญจร ไป-มาสะดวก	มีทางเดินเชื่อมภายใน ศูนย์พัฒนาเด็กเล็ก	กองการศึกษา กองช่าง
28	ปรับปรุง/ซ่อมแซม/ต่อเติม อาคารศูนย์พัฒนาเด็กเล็ก	ปรับปรุง/ต่อเติมห้อง/หลังคา/ยกระดับ /เทพุตบาท/หรืออื่นๆตามความเหมาะสม	ศพด. ท่าลาด/โพธิ์น้อย	100,000	100,000	100,000	100,000	100,000	ศพด.มาตรฐาน	มีศูนย์พัฒนาเด็กเล็กที่ ได้มาตรฐาน	„
29	ก่อสร้าง/ปรับปรุง/ซ่อมแซม รั้ว ศูนย์พัฒนาเด็กเล็ก	เพื่อให้มีรั้วที่ได้มาตรฐาน มั่นคง แข็งแ ปลอดภัย	ศพด.โพธิ์น้อย/ศพด.ท่าลาด	200,000	200,000	200,000	200,000	200,000	มีรั้วที่ได้ มาตรฐาน	ศพด.มีรั้วมาตรฐาน มั่นคง ปลอดภัย	„
30	ก่อสร้าง/ปรับปรุง/ซ่อมแซม/ ต่อเติม อาคารศูนย์พัฒนาเด็กเล็ก	เพื่อจัดให้มีสนามเด็กเล่น ในศูนย์พัฒนาเด็กเล็ก	2 แห่ง ศพด.โพธิ์น้อย / ศพด.ท่าลาด	270,000	270,000	270,000	270,000	270,000	จำนวนสนามเด็ก เล่น 2 แห่ง	ศพด.มีสนามเด็กเล่น สร้างปัญหา	กองการศึกษา กองช่าง
31	ก่อสร้าง/ติดตั้งระบบน้ำ ภายใน ศูนย์พัฒนาเด็กเล็ก	เพื่อให้มีระบบการจ่ายน้ำ ท่อส่งน้ำ น้ำหยด /น้ำพุ่ง/สปริงเกอร์ ฯลฯ	ศูนย์พัฒนาเด็กเล็กท่าลาด /โพธิ์น้อย	100,000	100,000	100,000	100,000	100,000	มีระบบน้ำเพื่อ ใช้ใน ศพด.	ศพด.มีระบบน้ำสำหรับ อุปโภค บริโภค เกษตร	กองการศึกษา กองช่าง
32	แข่งขันทักษะทางวิชาการของเด็ก /พัฒนาศักยภาพเด็กปฐมวัย	เพื่อส่งเสริมพัฒนาการทางวิชาการ ของเด็กเล็ก	ศูนย์พัฒนาเด็กเล็กท่าลาด /โพธิ์น้อย	30,000	30,000	30,000	30,000	30,000	ศพด.มีการพัฒน ทักษะ	เด็กเล็กมีการพัฒนาทักษะ ศักยภาพเด็ก	กองการศึกษา
33	โครงการสนามเด็กเล่น สร้างปัญหา	เพื่อจัดให้มีสนามเด็กเล่น ในศูนย์พัฒนาเด็กเล็ก	2 แห่ง ศพด.โพธิ์น้อย / ศพด.ท่าลาด	200,000	200,000	200,000	200,000	200,000	จำนวนสนามเด็ก เล่น 2 แห่ง	ศพด.มีสนามเด็กเล่น สร้างปัญหา	กองการศึกษา กองช่าง

ที่	โครงการ/กิจกรรม	วัตถุประสงค์	เป้าหมาย (ผลผลิตโครงการ)	งบประมาณ					ตัวชี้วัด (KPI)	ผลที่คาดว่าจะได้รับ	หน่วยงาน ที่รับผิดชอบ
				2566	2567	2568	2569	2570			
34	ติดตั้งตาข่ายสนามเด็กเล่น	เพื่อป้องกันการเกิดอุบัติเหตุในสนามเด็กเล่น	2 แห่ง ศพด.โพธิ์น้อย / ศพด.ท่าลาด	50,000	50,000	50,000	50,000	50,000	ติดตั้งตาข่าย 2 แห่ง ในสนาม	ศพด.มีความปลอดภัย	,,
35	โครงการปรับปรุงป้าย ศพด.โพธิ์น้อย	เพื่อให้เกิดความสวยงามเป็นระเบียบ	ศูนย์พัฒนาเด็กเล็กโพธิ์น้อย	20,000	20,000	20,000	20,000	20,000	มีป้ายที่น่านอง สวยงาม ชัดเจน	ศพด.ตำบลแสนสุข มีป้ายบอกสถานที่	,,
36	น้ำสะอาดในโรงเรียน/ศพด.ติดตั้งเครื่องกรองน้ำ	เพื่อให้มีน้ำสะอาดในการอุปโภคบริโภค	ศูนย์พัฒนาเด็กเล็ก/โรงเรียนในเขตพื้นที่	50,000	50,000	50,000	50,000	50,000	มีเครื่องกรองน้ำ /ระบบน้ำสะอาด	นักเรียน เด็กเล็ก มีน้ำสะอาดใช้อุปโภค บริโภค	กองการศึกษา
37	โครงการสร้างเครือข่ายความเข้มแข็งเพื่อการจัดการองค์ความรู้การศึกษาเด็กปฐมวัย	เพื่อเพิ่มศักยภาพการจัดการศึกษา	ศูนย์พัฒนาเด็กเล็กร่วมกับวิทยาลัยชุมชนโสธร	20,000	20,000	20,000	20,000	20,000	การจัดการศึกษา มีศักยภาพ	ศพด.มีคุณภาพ มาตรฐาน	,,
38	โครงการส่งเสริมการอ่านวารสารและหนังสือพิมพ์	เพื่อส่งเสริมให้ประชาชนได้รับรู้ข้อมูลข่าวสาร และมีนิสัยรักการอ่าน	หนังสือพิมพ์ประจำหมู่บ้าน /อบต.	20,000	20,000	20,000	20,000	20,000	มีหนังสือพิมพ์/ประจำ อบต.	เพื่อบริการหนังสือพิมพ์	,,
39	อุดหนุนโรงเรียน โครงการอาหารกลางวันโรงเรียน	เพื่อสนับสนุนโครงการอาหารกลางวันโรงเรียน	โรงเรียนในเขตพื้นที่ตำบลแสนสุข จำนวน 6 แห่ง	2,200,000	2,200,000	2,200,000	2,200,000	2,200,000	นักเรียนมีอาหารกลางวันพร้อม	เด็กนักเรียนมีสุขภาพดี สมบูรณ์ แข็งแรง	,,
40	ค่าจัดซื้อสระว่ายน้ำ	สระว่ายน้ำ 2 สระ	ศพด.ท่าลาด/โพธิ์น้อย	18,000	18,000	18,000	18,000	18,000	มีสระว่ายน้ำ	มีสระว่ายน้ำ ใน ศพด.	กองการศึกษา
41	ค่าหนังสือเรียนของศูนย์พัฒนาเด็กเล็ก	เพื่อจัดให้มีหนังสือเรียนของศูนย์พัฒนาเด็กเล็ก	ศพด.ท่าลาด/โพธิ์น้อย	12,000	12,000	12,000	12,000	12,000	ศพด.มีหนังสือเรียนพร้อม	ศูนย์พัฒนาเด็กเล็กมีหนังสือเรียน	กองการศึกษา

ที่	โครงการ/กิจกรรม	วัตถุประสงค์	เป้าหมาย (ผลผลิตโครงการ)	งบประมาณ					ตัวชี้วัด (KPI)	ผลที่คาดว่าจะได้รับ	หน่วยงาน ที่รับผิดชอบ
				2566	2567	2568	2569	2570			
42	ค่าอุปกรณ์การเรียน ของศูนย์พัฒนาเด็กเล็ก	เพื่อจัดให้มีอุปกรณ์การเรียน ของศูนย์พัฒนาเด็กเล็ก	ศพด.ท่าลาด/โพธิ์น้อย	12,000	12,000	12,000	12,000	12,000	ศพด.มีอุปกรณ์ การเรียน พร้อม	ศูนย์พัฒนาเด็กเล็กมี อุปกรณ์การเรียน	„
43	ค่าเครื่องแบบนักเรียน ของศูนย์พัฒนาเด็กเล็ก	เพื่อจัดให้มีเครื่องแบบนักเรียน ของศูนย์พัฒนาเด็กเล็ก	ศพด.ท่าลาด/โพธิ์น้อย	20,000	20,000	20,000	20,000	20,000	เด็กเล็กมี เครื่องแบบพร้อม	ศูนย์พัฒนาเด็กเล็กมี เครื่องแบบนักเรียน	„
44	ค่ากิจกรรมพัฒนาผู้เรียน ของศูนย์พัฒนาเด็กเล็ก	เพื่อส่งเสริมกิจกรรมต่างๆ ของศูนย์พัฒนาเด็กเล็ก	ศพด.ท่าลาด/โพธิ์น้อย	30,000	30,000	30,000	30,000	30,000	เด็กเล็กมี เครื่องแบบพร้อม	ศูนย์พัฒนาเด็กเล็กมี เครื่องแบบนักเรียน	„
45	โครงการห้องบูรณาการ สำหรับเด็กปฐมวัย	เพื่อจัดให้มีห้อง บูรณาการ	ศพด.ท่าลาด /โพธิ์น้อย	150,000	150,000	150,000	150,000	150,000	จำนวน ห้องเรียน	ศพด.มีศักยภาพ ในการบริหารงาน	กองช่าง กองการศึกษา
46	ก่อสร้างอ่างล้างจาน ศพด.	อ่างล้างจาน ศพด.	ศพด.ท่าลาด /โพธิ์น้อย	30,000	30,000	30,000	30,000	30,000	จำนวนอ่าง ล้างจาน	„	กองช่าง กองการศึกษา
47	วางท่อระบายน้ำ ศพด.	เพื่อให้มีระบบระบายน้ำ	ศพด.ท่าลาด /โพธิ์น้อย	100,000	100,000	100,000	100,000	100,000	มีวางระบายน้ำ	มีระบบระบายน้ำที่ดี	กองช่าง
48	เทคอนกรีต ศพด.	เพื่อให้มีพื้นคอนกรีต	ศพด.ท่าลาด /โพธิ์น้อย	100,000	100,000	100,000	100,000	100,000	มีการเทพื้น คอนกรีต	ศพด.มีศักยภาพ ในการบริหารงาน	กองช่าง กองการศึกษา
49	ต่อเติมหลังคา ศพด.	เพื่อต่อเติมหลังคา ศพด.	ศพด.โพธิ์น้อย/ท่าลาด	100,000	100,000	100,000	100,000	100,000	มีการต่อเติม หลังคา ศพด.	ศพด.ได้มาตรฐาน ปลอดภัย	กองช่าง กองการศึกษา
50	ต่อเติมหลังคา อาคาร 3 ศพด.	เพื่อต่อเติมหลังคา ศพด.	ศพด.โพธิ์น้อย	45,000	45,000	45,000	45,000	45,000	มีการต่อเติม หลังคา ศพด.	ศพด.ได้มาตรฐาน ปลอดภัย	กองช่าง กองการศึกษา

ที่	โครงการ/กิจกรรม	วัตถุประสงค์	เป้าหมาย (ผลผลิตโครงการ)	งบประมาณ					ตัวชี้วัด (KPI)	ผลที่คาดว่าจะได้รับ	หน่วยงาน ที่รับผิดชอบ
				2566	2567	2568	2569	2570			
51	ติดตั้งมุ้งลวด เหล็กดัด ศพด. /ผ้าม่าน ศพด.	ติดตั้งมุ้งลวดเหล็กดัด	ศพด.ท่าลาด /โพธิ์น้อย	100,000	100,000	100,000	100,000	100,000	ติดตั้งผ้าม่าน มุ้งลวดเหล็กดัด	,,	กองช่าง กองการศึกษา
52	โครงการจ้างเหมาติดตั้งเหล็กดัดประตู/หน้าต่าง อาคาร 3 ศพด.บ้านโพธิ์น้อย	เพื่อความปลอดภัยในทรัพย์สินของทางราชการ	ติดตั้งเหล็กดัดประตู/หน้าต่าง อาคาร 3 ศพด.บ้านโพธิ์น้อย	65,000	65,000	65,000	65,000	65,000	เหล็กดัดประตู หน้าต่าง	ศพด. มีความปลอดภัย	,,
53	โครงการจ้างเหมาบริการติดตั้งผ้าม่านอาคาร 2 ศพด.	เพื่อให้มีผ้าม่านในการกรองแสง ป้องกันแสงแดด	ติดตั้งผ้าม่านอาคาร 2 ศพด.บ้านท่าลาด	35,000	35,000	35,000	35,000	35,000	ผ้าม่าน	ศพด.ได้มาตรฐาน	,,
54	โครงการจ้างเหมาบริการติดตั้งผ้าม่านอาคาร 3 ศพด.	เพื่อให้มีผ้าม่านในการกรองแสง ป้องกันแสงแดด	ติดตั้งผ้าม่านอาคาร 3 ศพด.บ้านโพธิ์น้อย	30,000	30,000	30,000	30,000	30,000	ผ้าม่าน	ศพด.ได้มาตรฐาน	,,
55	สนับสนุนการพัฒนาการเรียนรู้เด็กนักเรียน เยาวชนในถิ่นทุรกันดารที่สนองพระราชดำริสมเด็จพระกนิษฐาธิราชเจ้าฯ	เพื่อพัฒนาทักษะการเรียนรู้	เด็ก นักเรียน เยาวชน สดผู้ด้อยโอกาส ฯลฯ	10,000	10,000	10,000	10,000	10,000	1โครงการ/ปี	มีการพัฒนาทักษะการเรียนรู้	กองการศึกษา กองสวัสดิการ
56	โครงการป้องกันควบคุมโรค	เพื่อป้องกันควบคุมโรคติดต่อเชื้อไวรัสโคโรนา 2019	ศพด.บ้านโพธิ์น้อย	20,000	20,000	20,000	20,000	20,000	มาตรการ ป้องกันโรค	ศพด.มีความปลอดภัยจากโรคติดต่อ	กองการศึกษา
57	โครงการป้องกันควบคุมโรค	เพื่อป้องกันควบคุมโรคติดต่อเชื้อไวรัสโคโรนา 2019	ศพด.ท่าลาด	30,000	30,000	30,000	30,000	30,000	มาตรการ ป้องกันโรค	ศพด.มีความปลอดภัยจากโรคติดต่อ	กองการศึกษา
	รวม	57	โครงการ	8,005,640	8,005,640	8,005,640	8,005,640	8,005,640			

5.2 แผนงานการศาสนา วัฒนธรรมท้องถิ่น

ที่	โครงการ/กิจกรรม	วัตถุประสงค์	เป้าหมาย (ผลผลิตโครงการ)	งบประมาณ					ตัวชี้วัด (KPI)	ผลที่คาดว่าจะ ได้รับ	หน่วยงาน ที่รับผิดชอบ
				2566	2567	2568	2569	2570			
1	โครงการรดน้ำดำหัว ผู้สูงอายุ	เพื่ออนุรักษ์ ขนบธรรมเนียม ประเพณี กตัญญูต่อผู้สูงอายุ	1 ครั้ง/ปี	100,000	100,000	100,000	100,000	100,000	ลูกหลานได้มี ความตัญญูรู้ คุณต่อผู้ใหญ่	ชุมชนได้ร่วมกันอนุรักษ์ สืบสาน ประเพณีที่ดีงาม	กองการศึกษา
2	โครงการจัดงานประเพณี บุญบั้งไฟ	เพื่ออนุรักษ์ สืบสาน ประเพณีที่ดีงาม ของท้องถิ่นให้คงอยู่สืบไป	1 ครั้ง/ปี	300,000	300,000	300,000	300,000	300,000	มีการจัดกิจกรรม ประเพณี บุญบั้งไฟ	ชุมชนได้ร่วมกันอนุรักษ์ สืบสาน ประเพณีที่ดีงาม	,,
3	โครงการประกวดสรภัญญู	เพื่ออนุรักษ์ สืบสาน ประเพณีที่ดีงาม ของท้องถิ่นให้คงอยู่สืบไป	1 ครั้ง/ปี	50,000	50,000	50,000	50,000	50,000	มีการประกวด ขับร้องสรภัญญู	ชุมชนได้ร่วมกันอนุรักษ์ สืบสาน ประเพณีที่ดีงาม	,,
4	โครงการจัดงานประเพณี ลอยกระทง	เพื่ออนุรักษ์ สืบสาน ประเพณีที่ดีงาม ของท้องถิ่นให้คงอยู่สืบไป	1 ครั้ง/ปี	100,000	100,000	100,000	100,000	100,000	จัดงานประเพณี ลอยกระทง	ชุมชนได้ร่วมกันอนุรักษ์ สืบสาน ประเพณีที่ดีงาม	กองการศึกษา
5	โครงการกิจกรรมวัน สำคัญทางศาสนา	เพื่อทำนุบำรุงพุทธศาสนา	ร่วมกิจกรรมวันสำคัญ ทางศาสนา เช่นวันเข้าพรรษา วันอาสาฬหบูชา ฯลฯ	10,000	10,000	10,000	10,000	10,000	ประชาชนไปเข้า วัดฟังธรรม	พุทธศาสนาได้รับการ ทำนุบำรุง	,,
6	สนับสนุนงานประเพณี เข้าร่วมระดับอำเภอ	เพื่ออนุรักษ์ สืบสาน ประเพณีที่ดีงาม ของท้องถิ่นให้คงอยู่สืบไป	2 ครั้ง/ปี	20,000	20,000	20,000	20,000	20,000	เข้าร่วมกิจกรรม ระดับอำเภอ	ชุมชนได้ร่วมกันอนุรักษ์ สืบสาน ประเพณีที่ดีงาม	,,
7	กิจกรรม/ส่งเสริมประเพณีที่ สำคัญ/ ภูมิปัญญาท้องถิ่น	เพื่ออนุรักษ์สืบสาน ประเพณี ภูมิปัญญา ของท้องถิ่นให้คงอยู่สืบไป	ประเพณีท้องถิ่น ภูมิปัญญา ท้องถิ่น	100,000	100,000	100,000	100,000	100,000	ภูมิปัญญาท้องถิ่น ประเพณี คงอยู่	มีประเพณีและภูมิปัญญา ท้องถิ่นสืบไป	,,

ที่	โครงการ/กิจกรรม	วัตถุประสงค์	เป้าหมาย (ผลผลิตโครงการ)	งบประมาณ					ตัวชี้วัด (KPI)	ผลที่คาดว่าจะ จะได้รับ	หน่วยงาน ที่รับผิดชอบ
				2566	2567	2568	2569	2570			
8	โครงการกิจกรรมวันเด็ก แห่งชาติ	เพื่อให้เด็กได้เข้าร่วมกิจกรรมวันเด็ก	เด็กเล็ก/เด็ก/เยาวชน ในพื้นที่	100,000	100,000	100,000	100,000	100,000	เด็กได้มีกิจกรรม ตามวัย	เพื่อส่งเสริมกิจกรรมวัน สำคัญของเด็ก	„
9	โครงการงานรัฐพิธี ราชพิธี ที่สำคัญ	เพื่อแสดงถึงความจงรักภักดีต่อ ชาติ ศาสนา พระมหากษัตริย์	งานรัฐพิธี/ราชพิธีที่สำคัญ ของไทย	50,000	50,000	50,000	50,000	50,000	มีการจัด/ร่วม กิจกรรม	ประชาชนได้แสดงออก ถึงความจงรักภักดี	„
10	โครงการ/กิจกรรมวันคล้ายวัน เสด็จสวรรคตของพระบาทสมเด็จพระ พระเจ้าอยู่หัว รัชกาลที่ 9	เพื่อแสดงความอาลัย ถวายเป็น พระราชกุศลแด่พระบาทสมเด็จพระ พระปรมินทรมหาภูมิพลอดุลยเดช	1 ครั้ง / ปี	50,000	50,000	50,000	50,000	50,000	มีการจัด/ร่วม กิจกรรม	ประชาชนได้แสดงออก ถึงความไว้อาลัยสมเด็จพระ พระเจ้าอยู่หัว รัชกาลที่ 9	„
11	โครงการชุมชนต้นแบบ แห่งความดี	กิจกรรมตามแนวพระราชดำริ ชุมชนต้นแบบแห่งความดี	1 ครั้ง / ปี	50,000	50,000	50,000	50,000	50,000	มีการจัด/ร่วม กิจกรรม	ชุมชนได้แสดงออกเพื่อ แสดงถึงคุณค่า ความดีงาม	„
12	โครงการเสริมสร้างคุณธรรม จริยธรรม ในชุมชน	เพื่อส่งเสริมคุณธรรม จริยธรรม	เด็ก/เยาวชน/ประชาชน/บุ ท้องถิ่น	50,000	50,000	50,000	50,000	50,000	คนมีจิตสำนึกดี ได้รับการยอมรับ	เด็ก/เยาวชน/ประชาชน มีคุณธรรม จริยธรรมที่ดี	„
13	โครงการอุดหนุนงานประเพณี บุญผะเหวด จังหวัดร้อยเอ็ด	เพื่ออนุรักษ์ สืบสาน ประเพณีที่ดีงาม ของท้องถิ่นให้คงอยู่สืบไป	สนับสนุนงบประมาณ	15,000	15,000	15,000	15,000	15,000	บุญผะเหวด คงอยู่สืบไป	ชุมชนได้ร่วมกันอนุรักษ์ สืบสาน ประเพณีที่ดีงาม	„
14	โครงการวันเฉลิมพระชนมพรรษา พระบาทสมเด็จพระเจ้าอยู่หัว	กิจกรรมวันเฉลิมพระชนมพรรษา 28 กรกฎาคม	อุดหนุนอำเภอพนมไพร	3,000	3,000	3,000	3,000	3,000	ประชาชนมี ความจงรักภักดี	ประชาชนได้แสดงออก ถึงความจงรักภักดี	กองการศึกษา
15	โครงการ/กิจกรรมวันชาติไทย	เพื่อสนับสนุนกิจกรรมวันชาติ 5 ธันวาคม	อุดหนุนอำเภอพนมไพร	3,000	3,000	3,000	3,000	3,000	ประชาชนมี ความจงรักภักดี	ประชาชนได้แสดงออก ถึงความจงรักภักดี	„

ที่	โครงการ/กิจกรรม	วัตถุประสงค์	เป้าหมาย (ผลผลิตโครงการ)	งบประมาณ					ตัวชี้วัด (KPI)	ผลที่คาดว่าจะได้รับ	หน่วยงาน ที่รับผิดชอบ
				2566	2567	2568	2569	2570			
16	โครงการวันเฉลิมพระชนมพรรษาสมเด็จพระนางเจ้าสุทิดา	กิจกรรมวันเฉลิมพระชนมพรรษาพระนางเจ้าสุทิดาฯ 3 มิถุนายน	อุดหนุนอำเภอพนมไพร	3,000	3,000	3,000	3,000	3,000	ประชาชนมีความจงรักภักดี	ประชาชนได้แสดงออกถึงความจงรักภักดี	,,
17	โครงการ/กิจกรรมวันเฉลิมพระชนมพรรษาสมเด็จพระนางเจ้าสิริกิติ์ฯ	กิจกรรมวันเฉลิมพระชนมพรรษาพระนางเจ้าฯ 12 สิงหาคม	อุดหนุนอำเภอพนมไพร	3,000	3,000	3,000	3,000	3,000	ประชาชนมีความจงรักภักดี	ประชาชนได้แสดงออกถึงความจงรักภักดี	,,
18	โครงการวันปิยะมหาราช	เพื่อสนับสนุนกิจกรรมวันปิยะมหาราช (23 ตุลาคม ของทุกปี)	อุดหนุนอำเภอพนมไพร	3,000	3,000	3,000	3,000	3,000	ประชาชนมีความจงรักภักดี	ประชาชนได้แสดงออกถึงความจงรักภักดี	,,
	รวม	18	โครงการ	1,012,566	1,012,566	1,012,566	1,012,566	1,012,566			
	รวมทั้งสิ้น 2 แผนงาน	75	โครงการ	9,018,206	9,018,206	9,018,206	9,018,206	9,018,206			

ยุทธศาสตร์จังหวัดที่ 5 รักษาความมั่นคงภายในและการบริหารกิจการบ้านเมืองที่ดี

ยุทธศาสตร์การพัฒนาของ อปท. ในเขตจังหวัดที่ 4 สร้างเสริมสมรรถนะประชาชนและพลังทางสังคม

6. ยุทธศาสตร์ที่ 6 การบริหารกิจการบ้านเมืองที่ดี

6.1 แผนงานบริหารงานทั่วไป

ที่	โครงการ/กิจกรรม	วัตถุประสงค์	เป้าหมาย (ผลผลิตโครงการ)	งบประมาณ					ตัวชี้วัด (KPI)	ผลที่คาดว่าจะ จะได้รับ	หน่วยงาน ที่รับผิดชอบ
				2566	2567	2568	2569	2570			
1	โครงการฝึกอบรมสัมมนาและศึกษาของคณะผู้บริหาร/ส.อบต./พนักงานบริหารงาน/พนักงานจ้างเพื่อเพิ่มศักยภาพในการปฏิบัติงาน	เพื่อเพิ่มศักยภาพในการ	1 โครงการ/ปี	300,000	300,000	300,000	300,000	300,000	ผู้เข้าอบรมได้รับความรู้ ทักษะเพิ่มและนำไปปฏิบัติ	การบริหารงานมีประสิทธิภาพ	สนง. ปลัด
2	โครงการสำรวจความพึงพอใจของผู้รับบริการในเขต อบต. แสนสุข	เพื่อสำรวจความพึงพอใจของผู้รับบริการในเขตพื้นที่	จัดจ้างงานเพื่อสำรวจความพึงพอใจของผู้รับบริการ	30,000	30,000	30,000	30,000	30,000	มีการสำรวจความพึงพอใจ	การบริหารงานมีประสิทธิภาพ	,,
3	โครงการประชาสัมพันธ์ รายงานผลการดำเนินงาน	เพื่อประชาสัมพันธ์รายงานผลการดำเนินงานต่างๆ	ประชาสัมพันธ์รายงานผลการดำเนินงานตามภารกิจของ อบต.	20,000	20,000	20,000	20,000	20,000	มีการรายงานผลการดำเนินงาน	การบริหารงานอย่างมีประสิทธิภาพ	,,
4	อบรมเพิ่มศักยภาพของบุคลากร เช่น อบรมหลักสูตร ระเบียบกฎหมาย/คอมพิวเตอร์ ฯลฯ	เพื่อพัฒนาขีดความสามารถบุคลากรท้องถิ่น	คณะผู้บริหาร/ส.อบต./พนักงานส่วนตำบลพนักงานจ้าง	20,000	20,000	20,000	20,000	20,000	บุคลากรมีความรู้เพิ่มขึ้นนำไปปฏิบัติได้	บุคลากรมีศักยภาพในการปฏิบัติงาน	,,
5	ปรับปรุงระบบกระจายเครือข่ายติดตั้งระบบอินเทอร์เน็ตตำบล	ปรับปรุงระบบกระจายเครือข่ายและติดตั้งระบบอินเทอร์เน็ต	ระบบอินเทอร์เน็ตตำบลและศพด.ท่าลาด/โพธิ์น้อย	100,000	100,000	100,000	100,000	100,000	ระบบอินเทอร์เน็ตได้มาตรฐาน	มีบริการอินเทอร์เน็ตสำหรับประชาชน	,,
6	โครงการปรับปรุงระบบข้อมูลสารสนเทศหรือเว็บไซต์	เพื่อปรับปรุงพัฒนา ระบบข้อมูลเว็บไซต์เพื่อประชาสัมพันธ์การ	ปรับปรุง พัฒนา เว็บไซต์ของ อบต.	20,000	20,000	20,000	20,000	20,000	ระบบสารสนเทศได้มาตรฐาน	มีระบบสารสนเทศเว็บไซต์ไว้ประชาสัมพันธ์	,,

ที่	โครงการ/กิจกรรม	วัตถุประสงค์	เป้าหมาย (ผลผลิตโครงการ)	งบประมาณ					ตัวชี้วัด (KPI)	ผลที่คาดว่าจะได้รับ	หน่วยงาน ที่รับผิดชอบ
				2566	2567	2568	2569	2570			
7	โครงการจัดให้มีการเลือกตั้ง	เพื่อจัดให้มีการเลือกตั้ง ในท้องถิ่น	นายก อบต./ส.อบต. ฯลฯ	500,000	500,000	500,000	500,000	500,000	มีการจัดเลือกตั้ง	มีผู้นำท้องถิ่น ในชุมชน	,,
8	โครงการศูนย์ข้อมูลข่าวสารการซื้อ การจ้างขององค์กรปกครองส่วน ท้องถิ่นระดับอำเภอ	สนับสนุนศูนย์อำนาจการซื้อ ข่าวสารการซื้อการจ้างของ อปท. อ.พนมไพร	ศูนย์อำนาจการซื้อ ข่าวสารการซื้อการจ้าง อำเภอพนมไพร	15,000	15,000	15,000	15,000	15,000	มีการสนับสนุน งบประมาณ	งานข้อมูลข่าว สารเป็นไปอย่าง มีประสิทธิภาพ	กองคลัง
9	โครงการอำนาจการศูนย์ปฏิบัติ การร่วมในการช่วยเหลือ ประชาชนขององค์กรปกครอง ส่วนท้องถิ่น	เพื่อจัดให้มีศูนย์ช่วยเหลือ ประชาชนกลาง	อุดหนุน โครงการ อำนาจการศูนย์ ปฏิบัติการร่วม ในการ ช่วยเหลือประชาชน	15,000	15,000	15,000	15,000	15,000	มีการสนับสนุน งบประมาณ	การช่วยเหลือ ประชาชน เป็นไปอย่างมี ประสิทธิภาพ	สนง. ปลัด
10	จ้างเหมาคนงานทั่วไป/แม่บ้าน/ ภารโรง	เพื่อจัดให้มีคนงานดูแล ทำความสะอาดทั่วไป	แม่บ้าน/ภารโรง/คนงาน ทั่วไป ตามความจำเป็น	250,000	250,000	250,000	250,000	250,000	จ้างเหมาแม่บ้าน คนงาน/ภารโรง	อบต. มีศักยภาพ ในการบริหารงาน	,,
11	จ้างเหมาพนักงานขับรถยนต์ และดูแลรักษารถยนต์	จ้างเหมาพนักงานขับรถยนต์ และดูแลรักษารถยนต์	1 คน	100,000	100,000	100,000	100,000	100,000	จ้างเหมาพนักงาน ขับรถ 1 คน	อบต. มีศักยภาพ บริหารงาน	สนง. ปลัด
12	จ้างเหมาบริการอื่นๆ เช่นจ้างเหมา กำจัดปลวก กำจัดสิ่งปฏิกูล ฯลฯ	เพื่อจ่ายเป็นค่าใช้จ่ายในการ ในการจ้างเหมาบริการต่างๆ	จ้างเหมากำจัดปลวก มด หนู เข้าปกถ่ายเอกสาร เข้าเล่ม ฯลฯ	50,000	50,000	50,000	50,000	50,000	มีการจ้างเหมา บริการต่างๆ	อบต. มีศักยภาพ บริหารงาน	,,
13	ค่าจัดทำป้ายประชาสัมพันธ์/ โครงป้ายประชาสัมพันธ์ สนง. ปลัด	เพื่อเป็นค่าป้ายประชาสัมพันธ์ ต่างๆของ อบต.	ป้ายประชาสัมพันธ์ต่างๆ ตามภารกิจ ของ อบต.	50,000	50,000	50,000	50,000	50,000	จำนวนป้ายโฆษณา ประชาสัมพันธ์	อบต. มีศักยภาพ บริหารงาน	,,

ที่	โครงการ/กิจกรรม	วัตถุประสงค์	เป้าหมาย (ผลผลิตโครงการ)	งบประมาณ					ตัวชี้วัด (KPI)	ผลที่คาดว่าจะ จะได้รับ	หน่วยงาน ที่รับผิดชอบ
				2566	2567	2568	2569	2570			
14	ค่าวัสดุ/อุปกรณ์/ครุภัณฑ์/สื่อโฆษณา เผยแพร่ประชาสัมพันธ์ ต่างๆ	จัดหาวัสดุ ครุภัณฑ์ สื่อต่างๆ ในการโฆษณาประชาสัมพันธ์	วัสดุครุภัณฑ์ประชาสัมพันธ์ เช่นสื่อ/บอร์ดจัดกิจกรรม/ทำเนียบ	10,000	10,000	10,000	10,000	10,000	มีสื่อ วัสดุ ครุภัณฑ์ ประชาสัมพันธ์	ประชาชนได้รับ ข้อมูลข่าวสารมากขึ้น	,,
15	โครงการปรับปรุงรถบรรทุกขยะ	เพื่อปรับปรุงเป็นรถ เอนกประสงค์	รถบรรทุกขยะ	150,000	150,000	150,000	150,000	150,000	มีรถเอนกประสงค์	อบต.มีศักยภาพ บริหารงาน	,,
16	จ้างเหมาบริการอื่นๆ /บุคลากร ของกองคลัง	จ้างเหมาเช่าเครื่องถ่ายเอกสาร หรือบุคลากรช่วยปฏิบัติงาน	จ้างเหมาเช่าเครื่องถ่ายเอ หรือบุคลากรช่วยปฏิบัติงาน	144,000	144,000	144,000	144,000	144,000	มีการจ้างเหมา บริการต่างๆ	อบต.มีศักยภาพ บริหารงาน	กองคลัง
17	บริการรับชำระภาษี/ประชาสัมพันธ์ การจัดทำแผนที่ภาษี/ทะเบียนทรัพย์สิน	เพื่อเพิ่มประสิทธิภาพ การจัดเก็บภาษี	ภายในตำบล	15,000	15,000	15,000	15,000	15,000	มีการออกรับบริก ประชาสัมพันธ์	อบต.มีศักยภาพ บริหารงาน	,,
	รวม	17	โครงการ	1,789,000	1,789,000	1,789,000	1,789,000	1,789,000	-	-	

6.2 แผนงานการศึกษา

ที่	โครงการ/กิจกรรม	วัตถุประสงค์	เป้าหมาย (ผลผลิตโครงการ)	งบประมาณ					ตัวชี้วัด (KPI)	ผลที่คาดว่าจะ จะได้รับ	หน่วยงาน ที่รับผิดชอบ
				2566	2567	2568	2569	2570			
1	ค่าจัดทำป้ายประชาสัมพันธ์ กองการศึกษา	เพื่อเป็นค่าป้ายประชาสัมพันธ์ ต่างๆของ อบต.	ป้ายประชาสัมพันธ์ต่างๆ ตามภารกิจ ของ อบต.	30,000	30,000	30,000	30,000	30,000	จำนวนป้ายโฆษณา ประชาสัมพันธ์	อบต.มีศักยภาพ บริหารงาน	,,
	รวม	1	โครงการ	30,000	30,000	30,000	30,000	30,000			

6.3 แผนงานสังคมสงเคราะห์

ที่	โครงการ/กิจกรรม	วัตถุประสงค์	เป้าหมาย (ผลผลิตโครงการ)	งบประมาณ					ตัวชี้วัด (KPI)	ผลที่คาดว่าจะ จะได้รับ	หน่วยงาน ที่รับผิดชอบ
				2561	2562	2563	2564	2565			
1	ค่าจัดทำป้ายประชาสัมพันธ์ กองสวัสดิการ	เพื่อเป็นค่าป้ายประชาสัมพันธ์ ต่างๆของ อบต.	ป้ายประชาสัมพันธ์ต่างๆ ตามภารกิจ ของ อบต.	10,000	10,000	10,000	10,000	10,000	จำนวนป้ายโฆษณา ประชาสัมพันธ์	อบต.มีศักยภาพ บริหารงาน	,,
2	ค่าจ้างเหมาบริการอื่นๆ กองสวัสดิการ	เพื่อจ่ายเป็นเงินค่าจ้างเหมา ต่างๆของกองสวัสดิการ	จ้างเหมาแรงงาน/อื่นๆ ตามภารกิจ ของ อบต.	50,000	50,000	50,000	50,000	50,000	จ้างแรงงานก่อสร้าง บ้านท้องถิ่นไทย	ก่อสร้างบ้าน ท้องถิ่นไทย	กองสวัสดิการ
	รวม	2	โครงการ	60,000	60,000	60,000	60,000	60,000	-	-	

6.4 แผนงานเคหะและชุมชน

ที่	โครงการ/กิจกรรม	วัตถุประสงค์	เป้าหมาย (ผลผลิตโครงการ)	งบประมาณ					ตัวชี้วัด (KPI)	ผลที่คาดว่าจะ จะได้รับ	หน่วยงาน ที่รับผิดชอบ
				2566	2567	2568	2569	2570			
1	จ้างเหมาบริการอื่นๆ/บุคคลกร ของกองช่าง	เพื่อจ้างเหมาบริการหรือ หรือบุคลากรช่วยปฏิบัติงาน	จ้างเหมาบริการอื่นๆ/บุคคลกร ช่วยในการปฏิบัติงาน	200,000	200,000	200,000	200,000	200,000	อบต.มีศักยภาพ ในการปฏิบัติงาน	อบต.มีศักยภาพ บริหารงาน	,,
2	ป้ายประชาสัมพันธ์ อบต./ ป้ายชื่อ อบต.	เพื่อจัดทำป้ายประชาสัมพันธ์ ป้าย ที่ทำการ อบต.	ป้ายประชาสัมพันธ์ต่างๆ ป้าย อบต.	200,000	200,000	200,000	200,000	200,000	ป้าย อบต./ป้าย ประชาสัมพันธ์	มีป้ายประชาสัมพันธ์	,,
3	โครงการตรวจสอบ คุณภาพน้ำ	เพื่อให้มีน้ำอุปโภค บริโภค ที่สะอาด	ภายในตำบล หมู่ที่ 1-18	30,000	30,000	30,000	30,000	30,000	มีน้ำสะอาด มีสุขภาพดี	มีน้ำอุปโภค บริโภค ที่สะอาด	,,
4	โครงการปรับปรุง บำรุง รักษา ซ่อมแซมครุภัณฑ์ ที่ดิน สิ่งก่อสร้าง	เพื่อซ่อมแซมครุภัณฑ์ที่ชำรุดใน ใช้งานได้ปกติ	ครุภัณฑ์ ที่ดินและสิ่งก่อสร้าง ตามสภาพที่ชำรุด	320,000	320,000	320,000	320,000	320,000	ครุภัณฑ์/ที่ดิน/สิ่ง ก่อสร้างมีสภาพดี	อบต.มีศักยภาพ บริหารงานมากขึ้น	กองช่าง

ที่	โครงการ/กิจกรรม	วัตถุประสงค์	เป้าหมาย (ผลผลิตโครงการ)	งบประมาณ					ตัวชี้วัด (KPI)	ผลที่คาดว่าจะ จะได้รับ	หน่วยงาน ที่รับผิดชอบ
				2566	2567	2568	2569	2570			
5	โครงการปรับปรุงภูมิทัศน์	เพื่อสร้างสภาพแวดล้อมให้น่าอยู่	ที่ทำการ อบต./และสถานอื่น ตามความจำเป็นเหมาะสม	100,000	100,000	100,000	100,000	100,000	อบต.น่าอยู่ มีสภาพแวดล้อมดี	ตำบลแสนสุขมี	,,
6	โครงการก่อสร้างโรงจอดรถ	เพื่อให้มีที่จอดรถ	ที่จอดรถ 1 แห่ง	210,000	210,000	210,000	210,000	210,000	โรงจอดรถ 1 แห่ง	มีที่จอดรถบริการประชาชน	,,
7	โครงการปรับปรุง ซ่อมแซม ต่อเติมอาคารสำนักงาน	ปรับปรุง/ซ่อมแซม/สถานที่ให้เหมาะสมต่อการปฏิบัติงาน	สำนักงาน อบต.และอาคารอยู่ในความรับผิดชอบของ อบต.	100,000	100,000	100,000	100,000	100,000	อาคารได้มาตรฐาน	อบต.มีสำนักงานมาตรฐาน	กองช่าง
8	โครงการปรับปรุง/ต่อเติมอาคารเอนกประสงค์	เพื่อปรับปรุง ต่อเติม อาคารเอนกประสงค์	อาคารเอนกประสงค์	1,800,000	1,800,000	1,800,000	1,800,000	1,800,000	อาคารได้มาตรฐาน	อบต.มีศักยภาพบริหารงานมากขึ้น	,,
9	ก่อสร้าง/ปรับปรุง/ซ่อมแซมห้องน้ำ สำนักงาน	เพื่อก่อสร้าง/ปรับปรุง/ซ่อมแซม ห้องน้ำ/รั้ว	ก่อสร้าง/ปรับปรุง/ซ่อมแซม ห้องน้ำ	200,000	200,000	200,000	200,000	200,000	มีห้องน้ำที่ได้มาตรฐาน	อบต.มีห้องน้ำมาตรฐาน	,,
10	โครงการออกแบบ ประมาณการปรับปรุง อาคารเอนกประสงค์	เพื่อจ้างออกแบบโครงการปรับปรุงอาคารเอนกประสงค์	ออกแบบ ประมาณการ โปปรับปรุงอาคารเอนกประสงค์	40,000	40,000	40,000	40,000	40,000	อาคารมีแบบประมาณการ	อาคารเอนกประสงค์ได้มาตรฐาน/ปลอดภัย	,,
11	โครงการปรับเกรด/ถมดิน พื้นที่ภายใน อบต.	เพื่อถมดิน/ปรับเกรดพื้นที่ให้เป็นระเบียบ	สนามฟุตบอล/พื้นที่อื่นๆ ตามสภาพความจำเป็นเหมาะสม	200,000	200,000	200,000	200,000	200,000	พื้นที่ภายใน อบต.เป็นระเบียบ	อบต.น่าอยู่ เป็นระเบียบ สวยงาม ปลอดภัย	,,
12	โครงการก่อสร้างถนน คสล./ทางเดินเชื่อมภายใน อบต.	เพื่อให้มีถนน คสล./ทางเดินเชื่อมภายใน อบต.	ถนน คสล./ทางเดินเชื่อมภายในอบต.	100,000	100,000	100,000	100,000	100,000	มีทางเดิน คสล.เชื่อม ใน อบต.	สะดวกในการเดินทางไป-มา	,,
	รวม	12	โครงการ	3,500,000	3,500,000	3,500,000	3,500,000	3,500,000			

6.5 แผนงานงบกลาง

ที่	โครงการ/กิจกรรม	วัตถุประสงค์	เป้าหมาย (ผลผลิตโครงการ)	งบประมาณ					ตัวชี้วัด (KPI)	ผลที่คาดว่าจะ จะได้รับ	หน่วยงาน ที่รับผิดชอบ
				2566	2567	2568	2569	2570			
1	เงินสมทบกองทุนประกันสังคม พนักงานจ้างตามแผนอัตรากำลัง	เพื่อจ่ายเป็นเงินสมทบกองทุน ประกันสังคมพนักงานจ้าง	พนักงานจ้างตามแผนอัตร	250,000	250,000	250,000	250,000	250,000	มีเงินสมทบกองทุน ประกันสังคม	การบริหารงาน อย่างมีประสิทธิภาพ	ทุกกอง
2	เงินสมทบกองทุนเงินทดแทน	สมทบกองทุนเงินทดแทน	พนักงานจ้างตามแผนอัตร	10,000	10,000	10,000	10,000	10,000	มีเงินสมทบกองทุน เงินทดแทน	การบริหารงาน อย่างมีประสิทธิภาพ	ทุกกอง
3	โครงการป้องกันและบรรเทา สาธารณภัย(เงินสำรองจ่าย)	เพื่อป้องกันช่วยเหลือ บรรเทา ความเดือดร้อนของประชาชน	เพื่อใช้ในการป้องกันช่วย กรณีฉุกเฉิน จำเป็นเร่งด่วน	300,000	300,000	300,000	300,000	300,000	งบประมาณพร้อม ใช้กรณีฉุกเฉิน	การบริหารงาน อย่างมีประสิทธิภาพ	ทุกกอง
4	สมทบกองทุนบำเหน็จบำนาญ ข้าราชการส่วนท้องถิ่น(กบท)	เพื่อจ่ายเป็นเงินสมทบกองทุน บำเหน็จบำนาญข้าราชการ	เงินสมทบบำเหน็จบำนาญ ข้าราชการส่วนท้องถิ่น	300,000	300,000	300,000	300,000	300,000	สมทบ กบท.	การบริหารงาน อย่างมีประสิทธิภาพ	ทุกกอง
5	เงินสมทบกองทุนสวัสดิการ ชุมชน	เพื่อสนับสนุนการดำเนินงาน กองทุนสวัสดิการชุมชน	กองทุนสวัสดิการชุมชน	100,000	100,000	100,000	100,000	100,000	มีกองทุนสวัสดิการ ช่วยเหลือในชุมชน	สนับสนุนกองทุน สวัสดิการชุมชน	กองสวัสดิการ
	รวม	5	โครงการ	960,000	960,000	960,000	960,000	960,000			
	รวมทั้งสิ้น 5 แผนงาน	37	โครงการ	6,339,000	6,339,000	6,339,000	6,339,000	6,339,000			
	รวมทั้งสิ้น 6 ยุทธศาสตร์	822	โครงการ	#####	195,193,258	195,193,258	#####	#####			

รายละเอียดโครงการพัฒนา

ที่นำมาจากแผนพัฒนาหมู่บ้านและแผนพัฒนาชุมชน (พ.ศ.2566 - 2570)

องค์การบริหารส่วนตำบลแสนสุข อำเภอพนมไพร จังหวัดร้อยเอ็ด

ก. ยุทธศาสตร์จังหวัดที่ 2 ส่งเสริมและพัฒนาการท่องเที่ยว การบริการ การค้า การผลิต และการลงทุน

ข. ยุทธศาสตร์ของ อปท.ในเขตจังหวัดที่ 1 การพัฒนาความเชื่อมโยงเครือข่ายโครงสร้างพื้นฐาน

1. ยุทธศาสตร์ที่ 1 ยุทธศาสตร์ด้านโครงสร้างพื้นฐาน

1.1 แผนงานอุตสาหกรรมและการโยธา

ที่	โครงการ	วัตถุประสงค์	เป้าหมาย (ผลผลิตโครงการ)	งบประมาณ					ตัวชี้วัด (KPI)	ผลที่คาดว่าจะได้รับ	หน่วยงาน ที่รับผิดชอบ
				2566	2567	2568	2569	2570			
1	ปรับปรุงถนน คสล. หมู่ที่ 1	เพื่อพัฒนาเส้นทาง คมนาคม	จากบ้านนายไมตรี พันโนฤทธิ ไปทางบ้านนางเกียง หลุบเลา 150เมตร	200,000	200,000	200,000	200,000	200,000	ถนนได้ มาตรฐาน	ราษฎรมีความ ปลอดภัยในการสัญจรไป-มา	กองช่าง
2	ก่อสร้างถนน คสล. หมู่ที่ 1	„	จากวัดป่าดอนแดง ไปทางป่าช้า 600 เมตร	200,000	200,000	200,000	200,000	200,000	„	„	„
3	ปรับปรุงถนน คสล. หมู่ที่ 1	„	จากบ้านนายสมพงษ์ บ่อใหญ่ ไปทางบ้านนางเกียง หลุบเลา 200	200,000	200,000	200,000	200,000	200,000	„	„	„
4	ปรับปรุงถนน คสล. หมู่ที่ 1	„	จากสามแยกบ้าน อ.นิคม ไปทางบ้านแสนสุข 200 เมตร	200,000	200,000	200,000	200,000	200,000	„	„	„

ที่	โครงการ/กิจกรรม	วัตถุประสงค์	เป้าหมาย (ผลผลิตโครงการ)	งบประมาณ					ตัวชี้วัด (KPI)	ผลที่คาดว่าจะได้รับ	หน่วยงาน ที่รับผิดชอบ
				2566	2567	2568	2569	2570			
5	ก่อสร้างถนน คสล. หมู่ 1	เพื่อพัฒนาเส้นทาง คมนาคม	จากโรงเรียนเฉลิม ไปทาง ที่พัคโค 1,500 เมตร	1,000,000	1,000,000	1,000,000	1,000,000	1,000,000	ถนนได้ มาตรฐาน	สะดวกในการ สัญจร ไป - มา	กองช่าง
6	ก่อสร้างถนน คสล. หมู่ที่ 1	”	จากบ้านนายถาวร พันโน ไปทางป่าช้าระยะทาง 200 ม	200,000	200,000	200,000	200,000	200,000	”	”	”
7	ก่อสร้างถนน คสล. หมู่ที่ 1	”	จากสามแยกถนนเส้น ไปบ้านพนัสไปทาง นายนายสวัสดิ์ สัญจร	200,000	200,000	200,000	200,000	200,000	”	”	”
8	ก่อสร้างถนน คสล. หมู่ที่ 2	”	จากสวนนางสะอาด จันทะคง ไปทางสวนนายอืด สิทธิมาศ	200,000	200,000	200,000	200,000	200,000	”	”	”
9	ก่อสร้างถนน คสล. หมู่ที่ 2	”	จากสวนนางแดงอ่อน อ่อนจัน ไปทางบ้านจิราภร สีหะภักดี	200,000	200,000	200,000	200,000	200,000	”	”	”
10	ก่อสร้างถนน คสล. หมู่ที่ 2	”	บ้านนางศราวุธ ปุยผาไปทาง บ้านนางโอมอง พลพฤกษ์	200,000	200,000	200,000	200,000	200,000	”	”	”
11	ก่อสร้างถนน คสล. หมู่ที่ 3	”	จากหน้าวัดบ้านนายสิน ศิลมัย ไปทางบ้านนายบรรจง ดึกदान	200,000	200,000	200,000	200,000	200,000	”	”	”
12	ก่อสร้างถนน คสล. หมู่ที่ 3	”	จากบ้านประยงค์ เปื้องบน ไปทางสามแยกสะพานลำน้ำเสียว	200,000	200,000	200,000	200,000	200,000	”	”	”
13	ก่อสร้างถนน คสล. หมู่ที่ 3	”	บ้านนายสิน ศิลมัยไปทาง บ้านนายสมชัย สุดบอนิด	200,000	200,000	200,000	200,000	200,000	”	”	”

ที่	โครงการ/กิจกรรม	วัตถุประสงค์	เป้าหมาย (ผลผลิตโครงการ)	งบประมาณ					ตัวชี้วัด (KPI)	ผลที่คาดว่าจะได้รับ	หน่วยงาน ที่รับผิดชอบ
				2566	2567	2568	2569	2570			
14	โครงการก่อสร้างถนน คสล. หมู่ที่ 4	เพื่อพัฒนาเส้นทาง คมนาคม	จากบ้านนายพนมพร แถวนา ไปทางแยกนางทองสี นันทะเสนีย์	200,000	200,000	200,000	200,000	200,000	ถนนได้ มาตรฐาน	สะดวกในการ สัญจร ไป - มา	กองช่าง
15	โครงการก่อสร้างถนน ลาดยางแอสฟัลติกส์คอนกรีต	”	จากแยกบ้านอ.สาธุการ ชมภู ไปทางหนองเม็กน้อยระยะทาง	200,000	200,000	200,000	200,000	200,000	”	”	”
16	ก่อสร้างถนน คสล. หมู่ที่ 5	”	จากนางประครอง แก้วโกฏ ไปทางบึงฮี	200,000	200,000	200,000	200,000	200,000	”	”	”
17	ก่อสร้างถนน คสล. หมู่ที่ 7	”	จากสามแยกถนน อบจ. ไปบึงลับ	200,000	200,000	200,000	200,000	200,000	”	”	”
18	ก่อสร้างถนน คสล. หมู่ที่ 7	”	จากนายสมัย นันตะเคน ไปทางบึงลับ	200,000	200,000	200,000	200,000	200,000	”	”	”
19	ก่อสร้างถนน คสล. หมู่ที่ 7	”	จากโรงเรียนบ้านโพธิ์น้อย ไปทางบ้านนายบุญชวน	200,000	200,000	200,000	200,000	200,000	”	”	”
20	ก่อสร้างถนน คสล. หมู่ที่ 7	”	จากบ้านนายชิง ทิสุด ไปทางคลองน้ำ	200,000	200,000	200,000	200,000	200,000	”	”	”
21	ก่อสร้างถนน คสล. หมู่ที่ 8	”	จากบ้านนางสัมฤทธิ์ แหวนหล ไปทางสวนนายไพบูลย์ พรหมนิกร	200,000	200,000	200,000	200,000	200,000	”	”	”
22	ก่อสร้างถนน คสล. หมู่ที่ 8	”	จากบ้านนายสมัย เสมียนกุล ไปทางบ้านนายสุตชา คำตา	200,000	200,000	200,000	200,000	200,000	”	”	”

ที่	โครงการ/กิจกรรม	วัตถุประสงค์	เป้าหมาย (ผลผลิตโครงการ)	งบประมาณ					ตัวชี้วัด (KPI)	ผลที่คาดว่าจะได้รับ	หน่วยงาน ที่รับผิดชอบ
				2566	2567	2568	2569	2570			
23	โครงการก่อสร้างถนน คสล. หมู่ที่ 9	เพื่อพัฒนาเส้นทางคมนาคม	จากนางพวงผกา โพธาราม ไปทางหน้าประตูวัดป่า	200,000	200,000	200,000	200,000	200,000	ถนนได้มาตรฐาน	สะดวกในการสัญจร	กองช่างไป - มา
24	โครงการปรับปรุงถนน คสล. หมู่ที่ 9	”	จากบ้านนยนิเวศ ธรรมรักษา ไปทางบ้านนางหนู โพธิ์อุดม	200,000	200,000	200,000	200,000	200,000	”	”	”
25	โครงการก่อสร้างถนน คสล. รอบหนองสิม	”	ถนน คสล.รอบหนองสิม	200,000	200,000	200,000	200,000	200,000	”	”	”
26	ปรับปรุงสร้างถนน คสล. หมู่ที่ 9	”	จากบ้านนางกิงพัตรา มุลตรีภักดีไปทางบ้านนายหนูตาล สามารถ	200,000	200,000	200,000	200,000	200,000	”	”	”
27	ปรับปรุงสร้างถนน คสล. หมู่ที่ 9	”	จากบ้านนางเพียร ศรีบุรินทร์ ไปทางโรงเรียน	200,000	200,000	200,000	200,000	200,000	”	”	”
28	ปรับปรุงสร้างถนน คสล. หมู่ที่ 9	”	จากบ้านนายบุญตา ไปทางศาลาประชาคม	200,000	200,000	200,000	200,000	200,000	”	”	”
29	โครงการปรับปรุงถนน คสล. หมู่ที่ 10	”	แยกบ้านนางปราณี ทาระพันธ์ ไปทางแยกโรงเรียน 80 เมตร	200,000	200,000	200,000	200,000	200,000	”	”	”
30	ก่อสร้างถนน คสล. หมู่ที่ 11	”	จากบ้านนางสอน ประชุมพันธ์ ไปทางแยกโรงเรียน 80 เมตร	200,000	200,000	200,000	200,000	200,000	”	”	”

ที่	โครงการ/กิจกรรม	วัตถุประสงค์	เป้าหมาย (ผลผลิตโครงการ)	งบประมาณ					ตัวชี้วัด (KPI)	ผลที่คาดว่าจะได้รับ	หน่วยงาน ที่รับผิดชอบ
				2566	2567	2568	2569	2570			
31	ปรับปรุงสร้างถนน คสล. พร้อมวางท่อระบายน้ำ หมู่ที่ 11	เพื่อพัฒนาเส้นทาง คมนาคม	1.จากบ้านนางมาก เกาะพนม ไปทางบ้านนายสิทธิศักดิ์ แก้วโกฏิ 2 จากบ้านนายวานิช สุริยนต์ ไปทางบ้านนางวงเดือน กองกุล 3 จากบ้านนางวงเดือน กองกุล ไปทางบ้านนายทอง ธรรมรักษา 4 จากบ้านนางบัวลี ตูละพิภาค ไปทางบ้านนายหวาง นันทะโคตร	200,000	200,000	200,000	200,000	200,000	ถนนได้ มาตรฐาน	สะดวกในการ สัญจร ไป - มา	กองช่าง
32	ปรับปรุงถนน คสล. หมู่ที่ 12	”	จากบ้านนายสกล โคตรสมขันธ์ ไปทางบ้านนายดำรง เจริญ 60 ม.	200,000	200,000	200,000	200,000	200,000	”	”	”
33	ปรับปรุงสร้างถนน คสล. หมู่ที่ 13	”	จากบ้านนายบุญมา ราชสมศรี ไปทางบ้านนายประสิทธิ์ สารักษ์ กว้าง 4 เมตร ยาว 300 เมตร	200,000	200,000	200,000	200,000	200,000	”	”	”
34	ก่อสร้างสร้างถนน คสล. หมู่ที่ 13	”	จากบ้านนายไพบุลย์ สุดบอนิด ไปทางนายอำนาจ เกาะน้ำใส 1,000 เมตร	200,000	200,000	200,000	200,000	200,000	”	”	”
35	ก่อสร้างสร้างถนน คสล. หมู่ที่ 13	”	จากบ้านนางบรรจง สุดบอนิด ไปทางบ้านนางมณีรัตน์ สีหาจันทร์	200000	200000	200000	200000	200000	”	”	”

ที่	โครงการ/กิจกรรม	วัตถุประสงค์	เป้าหมาย (ผลผลิตโครงการ)	งบประมาณ					ตัวชี้วัด (KPI)	ผลที่คาดว่าจะได้รับ	หน่วยงาน ที่รับผิดชอบ
				2566	2567	2568	2569	2570			
36	ก่อสร้างสร้างถนน คสล. หมู่ที่ 13	เพื่อพัฒนาเส้นทาง คมนาคม	จากบ้านนางจำรัส โคตพันธ์ ไปทางสวนนางคำปุ่น สีถาวร กว้าง 4 เมตร ยาว 500 เมตร	200,000	200,000	200,000	200,000	200,000	ถนนได้ มาตรฐาน	สะดวกในการ สัญจร ไป - มา	กองช่าง
37	ปรับปรุงถนน คสล. หมู่ที่ 14	„	จากฟาร์มหมูนางเกษร เสมียนกุลไปทางบ้านโพธิ์น้อย	200,000	200,000	200,000	200,000	200,000	„	„	„
38	ก่อสร้างสร้างถนน คสล. หมู่ที่ 16	„	จากที่นางนางสีดา พิลาภักดิ์ ไปทางนางทองคูณ มูลสาร	200,000	200,000	200,000	200,000	200,000	„	„	„
39	ปรับปรุงถนน คสล. หมู่ที่ 16	„	จากบ้านนายสถิตย์ บุตรโพธิ์ ไปทางสามแยก	200,000	200,000	200,000	200,000	200,000	„	„	„
40	ก่อสร้างถนนลาดยางพารา แอสฟัลท์ติกคอนกรีต	„	จากแยกบ้านนายเพ็ญ บุตรน้ำคำ ไปทางบ้าน นางไข่ ชูรกิจ	200,000	200,000	200,000	200,000	200,000	„	„	„
41	ปรับปรุงถนน คสล หมู่ที่ 18	„	บริเวณดอนปู่ตา	200,000	200,000	200,000	200,000	200,000	„	„	„
42	ก่อสร้างถนน คสล. หมู่ที่ 18	„	จากคอกวัวนายคำใส เลาะหะ ไปทางบ้านนายทองใบ บุญแดนไพร	200,000	200,000	200,000	200,000	200,000	„	„	„
43	ก่อสร้างถนนดินลูกรัง หมู่ที่ 1	„	จากดอนปู่ตาไปทาง หนองสระพัง 1,000 เมตร	200,000	200,000	200,000	200,000	200,000	„	„	„
44	ก่อสร้างถนนดินลูกรัง หมู่ที่ 1	„	จากนางนางมะลิ กุเวสาไปทาง คลองส่งน้ำโนนจาง1,500 ม.	200,000	200,000	200,000	200,000	200,000	„	„	„

ที่	โครงการ/กิจกรรม	วัตถุประสงค์	เป้าหมาย (ผลผลิตโครงการ)	งบประมาณ					ตัวชี้วัด (KPI)	ผลที่คาดว่าจะได้รับ	หน่วยงาน ที่รับผิดชอบ
				2566	2567	2568	2569	2570			
45	ก่อสร้างถนนลูกรัง หมู่ที่ 1	เพื่อพัฒนาเส้นทางคมนาคม	จากสวนนายสม ไปทาง นานายติเลิศ เสมียนกุล 1,500 เมตร	200,000	200,000	200,000	200,000	200,000	ถนนได้มาตรฐาน	สะดวกในการสัญจร ไป - มา	กองช่าง
46	ก่อสร้างถนนดินพร้อมลูกรัง หมู่ที่ 2	„	จากหนองแสงไปทาง บ้านนายสุเทพ คำสีเขียว	200,000	200,000	200,000	200,000	200,000	„	„	„
47	ก่อสร้างถนนดินพร้อมลูกรัง หมู่ที่ 2	„	จากนางสาย เหล่าแสง ไปทางคลองส่งน้ำ	200,000	200,000	200,000	200,000	200,000	„	„	„
48	ก่อสร้างถนนดินพร้อมลูกรัง หมู่ที่ 2	„	จากบ้านนางพิมพ์ สุดขอนิด ไปทางบ้านนางบุญศรี อ่อนจันทร์	200,000	200,000	200,000	200,000	200,000	„	„	„
49	ก่อสร้างถนนดินลูกรัง หมู่ที่ 3	„	จากสวนนายสมหมาย บุญเรือ ไปทางสวนนายไผ่ สีทะ 300 ม.	200,000	200,000	200,000	200,000	200,000	„	„	„
50	โครงการก่อสร้างถนนดินลูกรัง หมู่ที่ 4	„	จากบ้านนางอุไร โททัสสา ไปทางนายละออง โสภา	200,000	200,000	200,000	200,000	200,000	„	„	„
51	ปรับปรุงถนนลูกรัง หมู่ที่ 5	„	จากนายวิบูลย์ มาดล ไปทางนายจันทร์ ไชยหาบุตร	200,000	200,000	200,000	200,000	200,000	„	„	„
52	ปรับปรุงถนนลูกรัง หมู่ที่ 5	„	จากนางยวงใจ เสาวัด ไปทางบึงฮี	200,000	200,000	200,000	200,000	200,000	„	„	„
53	ก่อสร้างถนนดินลูกรัง หมู่ที่ 6	„	จากนางยังมี ศรีหาจันทร์ ไปทางนายทองจันทร์ เสาใบ	200,000	200,000	200,000	200,000	200,000	„	„	„

ที่	โครงการ/กิจกรรม	วัตถุประสงค์	เป้าหมาย (ผลผลิตโครงการ)	งบประมาณ					ตัวชี้วัด (KPI)	ผลที่คาดว่าจะได้รับ	หน่วยงาน ที่รับผิดชอบ
				2566	2567	2568	2569	2570			
54	ก่อสร้างถนนลูกรัง รอบกุศเค็ง	เพื่อพัฒนาเส้นทาง คมนาคม	จากบ้านนางตา พันโนลิต ไปทางถนนเชื่อมต่อ บ้านท่าลาด กว้าง 4 ม. ยาว 500 ม.	200,000	200,000	200,000	200,000	200,000	ถนนได้ มาตรฐาน	สะดวกในการ สัญจร ไป - มา	กองช่าง
55	ปรับปรุงถนนลูกรัง หมู่ที่ 11	”	จากนายทองพูล กุดหอม ไปทางนายสายตา ราชสมัคร	200,000	200,000	200,000	200,000	200,000	”	”	”
56	ก่อสร้างถนนลาดยางบ้าน หมู่ที่ 12	”	น.ส.วรินทร์ เอราวัณ ไป ทางบ้านนางบุญช่วย ไชย หาบุตร 200 เมตร	200,000	200,000	200,000	200,000	200,000	”	”	”
57	ปรับปรุงถนนดินลูกรัง หมู่ที่ 12	”	เส้นทางใต้วัด 500 เมตร	200,000	200,000	200,000	200,000	200,000	”	”	”
58	ปรับปรุงถนนดินลูกรัง หมู่ที่ 12	”	จากแยกดงดอนตูม ไปทางบึงลับ 200 เมตร	200,000	200,000	200,000	200,000	200,000	”	”	”
59	ก่อสร้างถนนลูกรัง หมู่ที่ 17	”	จากถนนลาดยางสายพนมไพร ยโสธร ไปทางกุดเซียม	200,000	200,000	200,000	200,000	200,000	”	”	”
60	ปรับปรุงถนนลูกรัง หมู่ที่ 17	”	จากสะพานกุดเซียมไปทาง พนักกันแม่น้ำชี	200,000	200,000	200,000	200,000	200,000	”	”	”
61	ปรับปรุงถนนลูกรัง หมู่ที่ 17	”	จากวัดบ้านท่าลาดไปทาง หนองแสง 2,000 เมตร	500,000	500,000	500,000	500,000	500,000	”	”	”

ที่	โครงการ/กิจกรรม	วัตถุประสงค์	เป้าหมาย (ผลผลิตโครงการ)	งบประมาณ					ตัวชี้วัด (KPI)	ผลที่คาดว่าจะได้รับ	หน่วยงาน ที่รับผิดชอบ
				2566	2567	2568	2569	2570			
62	ก่อสร้างถนนลูกรัง รอบกุศเซียม	เพื่อพัฒนาเส้นทาง คมนาคม	ก่อสร้างถนนลูกรังรอบกุศเซียม	200,000	200,000	200,000	200,000	200,000	ถนนได้ มาตรฐาน	สะดวกในการ สัญจร ไป - มา	กองช่าง
63	วางท่อระบายน้ำภายใน หมู่บ้าน หมู่ที่ 2	เพื่อระบายน้ำ ป้องกัน แก้ไขปัญหาน้ำท่วมขัง	วางท่อระบายน้ำภายใน หมู่บ้าน หมู่ที่ 2	200,000	200,000	200,000	200,000	200,000	มีระบบระบาย น้ำที่ได้มาตรฐาน	ชุมชนน้ำอยู่ ป ไม่มีน้ำท่วมขัง	กองช่าง
64	วางท่อระบายน้ำหนองคำภา	„	วางท่อระบายน้ำหนองคำภา	200,000	200,000	200,000	200,000	200,000	„	„	„
65	วางท่อระบายน้ำภายใน หมู่บ้าน หมู่ที่ 3	„	จากบ้านนายอำพร สุดบอนิด ไปทางบ้านนายสมศักดิ์ หลบเลา	200,000	200,000	200,000	200,000	200,000	„	„	„
66	วางท่อระบายน้ำภายใน หมู่บ้าน หมู่ที่ 3	„	จากบ้านนางก้าน พรหมศรี ไปทางบ้านนายสมาน จันทร์ศิริ	200,000	200,000	200,000	200,000	200,000	„	„	„
67	ก่อสร้างร่องระบายน้ำ ภายในหมู่บ้าน หมู่ที่ 5	„	จากบ้านนายคำสอน เมรัตน์ ไปทางหนองตุน	200,000	200,000	200,000	200,000	200,000	„	„	„
68	ก่อสร้าง/ปรับปรุง/ซ่อมแซม รางระบายน้ำตัวยู	„	จากหลังวัดบริเวณบ้านนาย มานิชย์ แสงเผือก ไปทางบ้าน นายบุญกอง แถวนาชม(หัวมุมวัด)	200,000	200,000	200,000	200,000	200,000	„	„	„
69	ปรับปรุงท่อระบายน้ำ	„	จาก ประตูปิด-เปิด ลำน้ำชี ไปปากทางเข้ากุศหล่ม 150ม.	200,000	200,000	200,000	200,000	200,000	„	„	„
70	วางท่อระบายน้ำพร้อมบ่อพัก หมู่ที่ 6	„	จากศาลาประชาคม หมู่ 6 ไปทางคลองส่งน้ำ 200 ม.	200,000	200,000	200,000	200,000	200,000	„	„	„

ที่	โครงการ/กิจกรรม	วัตถุประสงค์	เป้าหมาย (ผลผลิตโครงการ)	งบประมาณ					ตัวชี้วัด (KPI)	ผลที่คาดว่าจะได้รับ	หน่วยงาน ที่รับผิดชอบ
				2566	2567	2568	2569	2570			
71	ก่อสร้างท่อระบายน้ำ หมู่ที่ 7	เพื่อระบายน้ำ ป้องกัน แก้ไขปัญหาน้ำท่วมขัง	จากบ้านนายประสิทธิ์ ศรีคำภ เบท กบ นพช รมชชย ๓ ๑ โพลี ไปทางแยกโรงเรียนเลี้ยวซ้าย ไปทางโรงสี หมู่ 7	200,000	200,000	200,000	200,000	200,000	มีระบบระบาย น้ำที่ได้มาตรฐาน	ชุมชนนำอยู่ ป ไม่มีน้ำท่วมขัง	กองช่าง
72	ปรับปรุงระบบระบายน้ำ หมู่ที่ 7	„	จากศาลาประชาคม หมู่7 ไปทางบ้านนางช้อ กุลชรัตน์	200,000	200,000	200,000	200,000	200,000	„	„	„
73	ซ่อมแซมระบบระบายน้ำ หมู่ที่ 7	„	ตามสภาพความจำเป็น ภายในหมู่บ้านโพธิ์น้อย หมู่ 7	200,000	200,000	200,000	200,000	200,000	„	„	„
74	ก่อสร้างท่อระบายน้ำ ภายในหมู่บ้าน หมู่ที่ 8	„	1) จากท่อระบายน้ำเดิมบ้าน นายณรรย คงสุข ไปทางบ้าน นายฉลอง แสงสุข 2) จากบ้านนายณรรย คงสุข ไปทางบ้านนางสม ปัญญา	200,000	200,000	200,000	200,000	200,000	„	„	„
75	ปรับปรุงท่อระบายน้ำ ภายในหมู่ 9	„	ภายในหมู่บ้าน หมู่ 9	200,000	200,000	200,000	200,000	200,000	„	„	„
76	ก่อสร้างรางระบายน้ำ ภายในหมู่บ้าน หมู่ที่ 9	„	จากกลางบ้านไปทางโรงเรียน	200,000	200,000	200,000	200,000	200,000	„	„	„
77	วางท่อระบายน้ำภายใน หมู่บ้าน หมู่ที่ 10	„	ท่อระบายน้ำภายใน หมู่บ้าน หมู่ที่ 10	100,000	100,000	100,000	100,000	100,000	„	„	„

ที่	โครงการ/กิจกรรม	วัตถุประสงค์	เป้าหมาย (ผลผลิตโครงการ)	งบประมาณ					ตัวชี้วัด (KPI)	ผลที่คาดว่าจะได้รับ	หน่วยงาน ที่รับผิดชอบ
				2566	2567	2568	2569	2570			
78	วางท่อระบายน้ำภายในหมู่บ้าน หมู่ที่ 10	เพื่อระบายน้ำ ป้องกันแก้ไขปัญหาน้ำท่วมขัง	จากกุดน้อยไปทางหนองสามบาน	100,000	100,000	100,000	100,000	100,000	มีระบบระบายน้ำที่ได้มาตรฐาน	ชุมชนน่าอยู่ ปะ ไม่มีน้ำท่วมขัง	กองช่าง
79	ก่อสร้างรางระบายน้ำ หมู่ที่ 13	„	บ้านนายบุญมา พรหมนิกร ไปทางบ้านนางหนูได กัลวัน 300 ม	200,000	200,000	200,000	200,000	200,000	„	„	„
80	ก่อสร้างรางระบายน้ำ หมู่ที่ 13	„	จากบ้านนางบุญศรี ปทุมไข ไปทางบ้านนายทองใบ สุดบอนิด 200 ม.	200,000	200,000	200,000	200,000	200,000	„	„	„
81	ก่อสร้างรางระบายน้ำ หมู่ที่ 16	„	จากบ้านนายสถิตย์ บุตรโพธิ์ ไปทางบ้านนายนิยม สมสุข 600ม	200,000	200,000	200,000	200,000	200,000	„	„	„
82	วางท่อระบายน้ำพร้อมบ่อพัก หมู่ที่ 17	„	จากบ้านนางบัวสอน สินธุไพร ไปทางบ้านนายสม บุปผา.	200,000	200,000	200,000	200,000	200,000	„	„	„
83	วางท่อระบายน้ำพร้อมบ่อพัก หมู่ที่ 17	„	จากบ้านนายบุญร่วม ไปทางบ้านนายอมร มาตล	200,000	200,000	200,000	200,000	200,000	„	„	„
84	ขยายเขต/ติดตั้ง ไฟฟ้าส่องสว่าง หมู่ที่ 2	เพื่อให้มีบริการไฟฟ้าส่องสว่างทั่วถึง	จากโรงเรียนบ้านท่าลาด ไปทางคลองส่งน้ำกุดเซียม	200,000	200,000	200,000	200,000	200,000	มีบริการไฟฟ้าเพียงพอ ทั่วถึง	ราษฎรได้รับบ ไฟฟ้าอย่างเพียงพอ ทั่วถึง มีคุณภาพชีวิตดี	กองช่าง
85	ขยายเขต/ติดตั้ง ไฟฟ้าส่องสว่าง หมู่ที่ 4	„	จากสวนนายคำพันธ์ นันทะมา ไปทางนางทองสี นันทะเสนีย์	100,000	100,000	100,000	100,000	100,000	„	„	„

ที่	โครงการ/กิจกรรม	วัตถุประสงค์	เป้าหมาย (ผลผลิตโครงการ)	งบประมาณ					ตัวชี้วัด (KPI)	ผลที่คาดว่าจะได้รับ	หน่วยงาน ที่รับผิดชอบ
				2566	2567	2568	2569	2570			
86	ติดตั้งไฟฟ้าส่องสว่าง หมู่ที่ 8	เพื่อให้มีบริการไฟฟ้าส่องสว่างทั่วถึง	จากบ้านนางสม ปัญญาไปทางคลองส่งน้ำบ้านนางเมตตา เกาะน้ำใส	100,000	100,000	100,000	100,000	100,000	มีบริการไฟฟ้าเพียงพอ ทั่วถึง	ราษฎรได้รับบริการไฟฟ้าอย่างเพียงพอ ทั่วถึง มีคุณภาพชีวิตดี	กองช่าง
87	ติดตั้งไฟฟ้าส่องสว่าง หมู่ที่ 8	”	จากบ้านนายทองดี แก้วลอดพนาไปทางบ้านนางชุนชพร ปิ่นแก้ว	100,000	100,000	100,000	100,000	100,000	”	”	”
88	โครงการก่อสร้างบ่อกอนเวร์ส	ระบายน้ำ /เก็บกักน้ำ/ ป้องกันแก้ไขปัญหาน้ำท่วม	3 ช่วง 1. ช่วงนายนายกลาง หาราดี 2. ช่วงนางทองจันทร์ ภูษี 3. ช่วงนางบังอร วิโทจิตร	200,000	200,000	200,000	200,000	200,000	จำนวนบ่อกอนเวร์ส	ราษฎรมีน้ำใช้ตลอดปี	กองช่าง
89	ก่อสร้างบ่อกอนเวร์ส หมู่ที่ 7	”	จากบ้านโพธิ์น้อยไปทางหนองน้ำขุ่น บริเวณที่นา นายอำพร โพธิ์ดวง	200,000	200,000	200,000	200,000	200,000	”	”	”
รวม		89	โครงการ	18,400,000	18,400,000	18,400,000	18,400,000	18,400,000			

ก.ยุทธศาสตร์จังหวัดที่ 1 เพิ่มศักยภาพการผลิตข้าวหอมมะลิและสินค้าเกษตรสู่มาตรฐานเกษตรอินทรีย์

2 ส่งเสริมและพัฒนาการท่องเที่ยว การบริการ การค้า การผลิต และการลงทุน

ข.ยุทธศาสตร์ของ อปท.ในเขตจังหวัดที่ 3 การพัฒนาที่สมดุลและยั่งยืน

2. ยุทธศาสตร์ที่ 2 ยุทธศาสตร์ด้านเศรษฐกิจ

2.1 แผนงานการเกษตร

ที่	โครงการ/กิจกรรม	วัตถุประสงค์	เป้าหมาย (ผลผลิตโครงการ)	งบประมาณและที่มา					ตัวชี้วัด (KPI)	ผลที่คาดว่าจะได้รับ	หน่วยงาน ที่รับผิดชอบ
				2566	2567	2568	2569	2570			
1	ขยายเขตไฟฟ้าเพื่อการเกษตร	เพื่อให้มีไฟฟ้าใช้ อย่างทั่วถึง	จากนางนงวนใจ เสาววัต ไปทางบึงฮี	200,000	200,000	200,000	200,000	200,000	ไฟฟ้าเพื่อการ เกษตร1 แห่ง	ประชาชนมีมี ไฟฟ้าใช้	กองช่าง
2	ขยายเขตไฟฟ้าเพื่อการเกษตร หมู่ที่ 11	เพื่อให้ประชาชนมีไฟฟ้า ใช้ในการเกษตรอย่างเพี	จากที่นายนายณรงค์ ศิลาเหลื่อ ถสามแยกนายนายเคน เพธ ศรี	200,000	200,000	200,000	200,000	200,000	ไฟฟ้าเพื่อการ เกษตร1 แห่ง	ประชาชนมีมี ไฟฟ้าใช้	กองช่าง
3	ขยายเขตไฟฟ้าเพื่อการ เกษตร	เพื่อให้ประชาชนมีไฟฟ้า ใช้ในการเกษตรอย่างเพี	จากนางนางบังอร พานัน ไปทางนางงสะอาด ทิสุด 500 ม	200,000	200,000	200,000	200,000	200,000	ไฟฟ้าเพื่อการ เกษตร1 แห่ง	ประชาชนมีมี ไฟฟ้าใช้	กองช่าง
4	วางท่อระบายน้ำเพื่อ การเกษตร	เพื่อให้ประชาชนมีน้ำ ใช้อย่างเพียงพอ	จากกุดหล่มไปทางร่องแก	300,000	300,000	300,000	300,000	300,000	มีระบบระบาย น้ำที่ได้มาตรฐาน	ชุมชนนำอยู่ ป ไม่มีน้ำท่วมขัง	กองช่าง
5	วางท่อระบายน้ำ/ท่อส่งน้ำ เพื่อการเกษตร	„	หนองสีดา/กุดชีเฒ่า จำนวน 2 จุด	200,000	200,000	200,000	200,000	200,000	„	„	„

2.1 แผนงานการเกษตร

ที่	โครงการ/กิจกรรม	วัตถุประสงค์	เป้าหมาย (ผลผลิตโครงการ)	งบประมาณและที่มา					ตัวชี้วัด (KPI)	ผลที่คาดว่าจะได้รับ	หน่วยงาน ที่รับผิดชอบ
				2566	2567	2568	2569	2570			
6	ก่อสร้างคลองส่งน้ำ เพื่อการเกษตร	เพื่อจัดให้มีแหล่งน้ำเพื่อ การเกษตรและปศุสัตว์ อย่างเพียงพอตลอดปี	จากนายไพรซ์ แถวนาชุม ปทานนางพิมพิสร หงษาวดี	500,000	500,000	500,000	500,000	500,000	น้ำทั่วถึงเพียงพอ ประกอบอาชีพ เกษตรได้ตลอดปี	ราษฎรมีน้ำใช้ การเกษตรและปศุสัตว์ อย่างเพียงพอตลอดปี	กองช่าง
	รวม	6	โครงการ	1,600,000	1,600,000	1,600,000	1,600,000	1,600,000			
	รวมทั้งสิ้น 5 ยุทธศาสตร์	95	โครงการ	20,000,000	20,000,000	20,000,000	20,000,000	20,000,000			

รายละเอียดโครงการพัฒนา
แผนพัฒนาท้องถิ่น (2566 - 2570)
สำหรับโครงการที่เกินศักยภาพขององค์กรปกครองส่วนท้องถิ่นที่ใช้ในการประสานแผนพัฒนาท้องถิ่น
องค์การบริหารส่วนตำบลแสนสุข อำเภอพนมไพร จังหวัดร้อยเอ็ด

ก. ยุทธศาสตร์จังหวัดที่ 2 ส่งเสริมและพัฒนาการท่องเที่ยว การบริการ การค้า การผลิต และการลงทุน

ข. ยุทธศาสตร์ของ อปท.ในเขตจังหวัดที่ 1 การพัฒนาความเชื่อมโยงเครือข่ายโครงสร้างพื้นฐาน

1. ยุทธศาสตร์ที่ 1 ยุทธศาสตร์ด้านโครงสร้างพื้นฐาน

1.1 แผนงานอุตสาหกรรมและการโยธา

ที่	โครงการ	วัตถุประสงค์	เป้าหมาย (ผลผลิตโครงการ)	งบประมาณ					ตัวชี้วัด (KPI)	ผลที่คาดว่าจะได้รับ	หน่วยงาน ที่รับผิดชอบ
				2566	2567	2568	2569	2570			
1	ก่อสร้างถนน คสล./ลาดยาง สายบ้านนาชม ต.แสนสุข ไปบ้านหนองแคน ต.โพธิ์ใหญ่	เพื่อพัฒนาเส้นทาง คมนาคม	ถนนคสล./ลาดยาง กว้าง 2,500 ม. สายนาชม ต.แสนสุข ไปบ้านหนองแคน ต.โพธิ์ใหญ่	6,600,000	6,600,000	6,600,000	6,600,000	6,600,000	ถนนได้ มาตรฐาน	ราษฎรมีความ ปลอดภัยในการสัญจรไป-มา	กองช่าง
2	ก่อสร้างถนน คสล. บาดอนแดง หมู่ 1,13 ต.แสนสุข อ.พนมไพร จ.ร้อยเอ็ด	,,	จากบ้านนายประมวล สุกใส ไปทางถนนลาดยางบ้านกุดน้ำใส	6,400,000	6,400,000	6,400,000	6,400,000	6,400,000	,,	,,	,,
3	ก่อสร้างถนน คสล. บ้านท่าลาด หมู่ 2 ต.แสนสุข อ.พนมไพร จ.ร้อยเอ็ด	,,	จากถนนลาดยางสะพานกู่ ไปทางถนนลาดยางพังก้านน้ำชี	1,189,000	1,189,000	1,189,000	1,189,000	1,189,000	,,	,,	,,

ที่	โครงการ/กิจกรรม	วัตถุประสงค์	เป้าหมาย (ผลผลิตโครงการ)	งบประมาณ					ตัวชี้วัด (KPI)	ผลที่คาดว่าจะได้รับ	หน่วยงาน ที่รับผิดชอบ
				2566	2567	2568	2569	2570			
4	ก่อสร้างถนน คสล. บ้านท่าลาด หมู่ 2 ต.แสนสุข อ.พนมไพร จ.ร้อยเอ็ด	„	จากถนนลาดยางข้าง รร.บ้านท่าลาดวารีวิทยา ไปทางถนนลาดยางพังกั้นน้ำชียาว	6,639,000	6,639,000	6,639,000	6,639,000	6,639,000	„	„	„
5	ก่อสร้างถนน คสล. บ้านท่าลาด หมู่ 2 ต.แสนสุข อ.พนมไพร จ.ร้อยเอ็ด	„	จากถนนลาดยางบ้านนายสินธุ์ไพร่ ไปทางบ้านนายหนูอาน พุดงรัตน์	1,188,000	1,188,000	1,188,000	1,188,000	1,188,000	„	„	„
6	ก่อสร้างถนน คสล. บ้านท่าเสียว หมู่ 3 ต.แสนสุข อ.พนมไพร จ.ร้อยเอ็ด	„	จากถนนลาดยางสะพานลี้ ไปทางบ้านนาบบรรจง ดึกค่าน	716,000	716,000	716,000	716,000	716,000	„	„	„
7	ก่อสร้างถนน คสล. บ้านท่าเสียว หมู่ 3 ต.แสนสุข อ.พนมไพร จ.ร้อยเอ็ด	„	จากถนนลาดยางพังกั้นน้ำชี ไปทางหนองอ้อ	3,558,000	3,558,000	3,558,000	3,558,000	3,558,000	„	„	„
8	ก่อสร้างถนน คสล. บ้านท่าเสียว หมู่ 3 ต.แสนสุข อ.พนมไพร จ.ร้อยเอ็ด	„	จากถนนลาดยางสะพานลี้ ไปทางถนนลาดยางสะพานร่องควายน้อย	3,558,000	3,558,000	3,558,000	3,558,000	3,558,000	„	„	„
9	ก่อสร้างถนน คสล. บ้านแสนสุข หมู่ 6 ต.แสนสุข อ.พนมไพร จ.ร้อยเอ็ด	„	จากถนนลาดยางคอนจิก ไปทางฝายกุดหล่ม	3,558,000	3,558,000	3,558,000	3,558,000	3,558,000	„	„	„

ที่	โครงการ/กิจกรรม	วัตถุประสงค์	เป้าหมาย (ผลผลิตโครงการ)	งบประมาณ					ตัวชี้วัด (KPI)	ผลที่คาดว่าจะ จะได้รับ	หน่วยงาน ที่รับผิดชอบ
				2566	2567	2568	2569	2570			
10	ก่อสร้างถนน คสล. บ้านโพธิ์น้อย หมู่ 7 ต.แสนสุข อ.พนมไพร จ.ร้อยเอ็ด	„	ต่อจากถนน คสล.เดิม บริเวณบ้านนายชิง ทีสุด ไปทางโคกหนองเหล็ก	10,000,000	10,000,000	10,000,000	10,000,000	10,000,000	„	„	„
11	ก่อสร้างถนน คสล. บ้านหงษ์ทอง หมู่ 8 ต.แสนสุข อ.พนมไพร จ.ร้อยเอ็ด	„	จากสามแยกบ้านนายฉลอ แสงสุข ไปทางดอนงิ้ว	3,558,000	3,558,000	3,558,000	3,558,000	3,558,000	„	„	„
12	ก่อสร้างถนน คสล. บ้านนาชม หมู่ 9 ต.แสนสุข อ.พนมไพร จ.ร้อยเอ็ด	„	จากสามแยกที่นายอภิชาติ ไปทางวัดป่านาชม	10,000,000	10,000,000	10,000,000	10,000,000	10,000,000	„	„	„
13	ก่อสร้างถนน คสล. บ้านนาชม หมู่ 9 ต.แสนสุข อ.พนมไพร จ.ร้อยเอ็ด	„	ต่อจากถนน คสล.เดิมบริเวณ บ้าน น.ส. นวลจันทร์ สุขล ไปทาง โคกหนองเหล็ก	10,000,000	10,000,000	10,000,000	10,000,000	10,000,000	„	„	„
14	ก่อสร้างถนน คสล. บ้านนาชม หมู่ 9 ต.แสนสุข อ.พนมไพร จ.ร้อยเอ็ด	„	จากสามแยกถนนลาดยาง ไปทางตำบลกุดน้ำใส	4,044,000	4,044,000	4,044,000	4,044,000	4,044,000	„	„	„
15	ก่อสร้างถนน คสล. บ้านท่าวาริ หมู่ 10 ต.แสนสุข อ.พนมไพร จ.ร้อยเอ็ด	„	จากถนนลายาประปาบ้าน ท่าวาริ ไปทางคลองส่งน้ำ	1,450,000	1,450,000	1,450,000	1,450,000	1,450,000	„	„	„

ที่	โครงการ/กิจกรรม	วัตถุประสงค์	เป้าหมาย (ผลผลิตโครงการ)	งบประมาณ					ตัวชี้วัด (KPI)	ผลที่คาดว่าจะได้รับ	หน่วยงาน ที่รับผิดชอบ
				2566	2567	2568	2569	2570			
16	ก่อสร้างถนน คสล. บ้านดอนแดง หมู่ 13 ต.แสนสุข อ.พนมไพร จ.ร้อยเอ็ด	„	จากถนนลาดยางบ้านนายมะลิรัตน์ไปทางบ้านแสนสุข	4,742,000	4,742,000	4,742,000	4,742,000	4,742,000	„	„	„
17	ก่อสร้างถนน คสล. บ้านนาขม หมู่ 16 ต.แสนสุข อ.พนมไพร จ.ร้อยเอ็ด	„	ต่อถนน คสล.เดิมบริเวณที่สี่การ พิลากัก ไปทางตอนตุนทางเข้าเตาเผาขยะ	4,674,000	4,674,000	4,674,000	4,674,000	4,674,000	„	„	„
18	ก่อสร้างถนน คสล. บ้านท่าเจริญ หมู่ 17 ต.แสนสุข อ.พนมไพร จ.ร้อยเอ็ด	„	จากถนน คสล.เดิม บริเวณสาธารณะฯ ไปทางวัดบ้านท่าลาด	4,918,000	4,918,000	4,918,000	4,918,000	4,918,000	„	„	„
19	ปรับปรุงถนนคอนกรีต บ.ดอนแดง หมู่ 1 ต.แสนสุข อ.พนมไพร จ.ร้อยเอ็ด	„	ทำผิวแอสฟัลต์ติกคอนกรีต ผิวคอนกรีตเดิม บริเวณหน้า รร. บ.ดอนแดง ไปทางบ.แสนสุข	499,000	499,000	499,000	499,000	499,000	„	„	„
20	ก่อสร้าง/ปรับปรุง/ซ่อมแซม ถนนลาดยาง	„	1.สายโพธิ์น้อย - หนองน้ำ 3,600 เมตร หรือภายในพื้นที่	3,000,000	3,000,000	3,000,000	3,000,000	3,000,000	„	„	„
21	ก่อสร้างถนน คสล. บ้านโพธิ์น้อย หมู่ที่ 7	„	จากบริเวณทางเข้าบึงลับบ้านโพธิ์น้อย หมู่ที่ 7	10,000,000	10,000,000	10,000,000	10,000,000	10,000,000	„	„	„
22	ก่อสร้าง/ปรับปรุง/ซ่อมแซม ถนนลาดยาง	เพื่อพัฒนาเส้นทางคมนาคม	สายนาขม - กุดน้ำใส 5,000 ม.	3,000,000	3,000,000	3,000,000	3,000,000	3,000,000	ถนนได้มาตรฐาน	สะดวกในการสัญจร	กองช่างไป - มา

ที่	โครงการ/กิจกรรม	วัตถุประสงค์	เป้าหมาย (ผลผลิตโครงการ)	งบประมาณ					ตัวชี้วัด (KPI)	ผลที่คาดว่าจะ จะได้รับ	หน่วยงาน ที่รับผิดชอบ
				2566	2567	2568	2569	2570			
23	ก่อสร้างถนนรอบ/ข้าม กุดหล่ม หมู่ 2,6,14,17	„	ถนนรอบกุดหล่ม/ข้ามกุดหล่ม ยาว 4,000 เมตร	1,000,000	1,000,000	1,000,000	1,000,000	1,000,000	„	„	„
24	โครงการสวนสาธารณะเฉลิมพระเกียรติ /สวนสาธารณะในชุมชน	เพื่อจัดให้มีสวน สาธารณะในชุมชน	กุดเซียม/แหล่งน้ำสาธารณะ ที่สาธารณประโยชน์ ในพื้นที่	1,000,000	1,000,000	1,000,000	1,000,000	1,000,000	สวนสาธารณะ ในพื้นที่	ราษฎรมีสถานที่ พักผ่อนหย่อนใจ	„
25	โครงการปรับปรุงภูมิทัศน์ ภายในตำบล	เพื่อจัดให้มีสถานที่ พักผ่อน	หนองแสง/กุดเซียม/กุดหล่ม บึงลับ/วังมัจฉา/ผายโยธธา ฯลฯ หรือแหล่งน้ำในพื้นที่	3,000,000	3,000,000	3,000,000	3,000,000	3,000,000	สวนสาธารณะ ในพื้นที่	ราษฎรมีสถานที่ พักผ่อนหย่อนใจ	„
26	ก่อสร้าง/จัดตั้งโรงน้ำดื่ม/ น้ำดื่มสะอาด	เพื่อให้มีโรงน้ำดื่มสำหรับ ผลิตน้ำดื่ม	โรงเรียน/รพ.สต.หรือภา หมู่ 1-18	2,000,000	2,000,000	2,000,000	2,000,000	2,000,000	มีน้ำอุปโภค บริโภคเพียงพอ	ราษฎรมีน้ำดื่ม ที่สะอาด	สำนักปลัด กองช่าง
27	โครงการก่อสร้างระบบ ประปาหนองเม็กใหญ่	เพื่อให้มีน้ำใช้อุปโภค บริโภคอย่างทั่วถึง	ก่อสร้างระบบ ประปาหนองเม็กใหญ่	2,000,000	2,000,000	2,000,000	2,000,000	2,000,000	ระบบประปา 1 แห่ง	ประชาชนมีน้ำ อุปโภค-บริโภค	กองช่าง
28	ก่อสร้างถนน คสล. บ้านพริ้น้อย หมู่ 12 ต.แสนสุข อ.พนมไพร จ.ร้อยเอ็ด	เพื่อพัฒนาเส้นทาง คมนาคม	ทางเข้าเตาเผาขยะ อบต.แสนสุข	500,000	500,000	500,000	500,000	500,000	ถนนได้ มาตรฐาน	สะดวกในการ สัญจร ไป - มา	กองช่าง
	รวม	28	โครงการ	112,291,000	112,291,000	112,291,000	112,291,000	112,291,000			
	รวม 1 แผนงาน	28	โครงการ	112,291,000	112,291,000	112,291,000	112,291,000	112,291,000			

ก.ยุทธศาสตร์จังหวัดที่ 1 เพิ่มศักยภาพการผลิตข้าวหอมมะลิและสินค้าเกษตรสู่มาตรฐานเกษตรอินทรีย์

2 ส่งเสริมและพัฒนาการท่องเที่ยว การบริการ การค้า การผลิต และการลงทุน

ข.ยุทธศาสตร์ของ อปท.ในเขตจังหวัดที่ 3 การพัฒนาที่สมดุลและยั่งยืน

2. ยุทธศาสตร์ที่ 2 ยุทธศาสตร์ด้านเศรษฐกิจ

2.1 แผนงานเคหะและชุมชน

ที่	โครงการ/กิจกรรม	วัตถุประสงค์	เป้าหมาย (ผลผลิตโครงการ)	งบประมาณและที่มา					ตัวชี้วัด (KPI)	ผลที่คาดว่าจะได้รับ	หน่วยงาน ที่รับผิดชอบ
				2566	2567	2568	2569	2570			
1	ก่อสร้างโรงงาน/ติดตั้งระบบไฟฟ้า/จากพลังงานแสงอาทิตย์	เพื่อให้มีไฟฟ้าอย่างเพียงพอ ทั่วถึง	ก่อสร้างโรงงานผลิตกระแสอาทิตย์ /ติดตั้งระบบไฟฟ้าจากพลังงานแสงอาทิตย์	30,000,000	30,000,000	30,000,000	30,000,000	30,000,000	ราษฎรมีไฟฟ้าพลังงานแสงอาทิตย์	ราษฎรมีไฟฟ้าพลังงานแสงอาทิตย์	กองช่าง
2	โครงการพลังงานไฟฟ้าแสงอาทิตย์(โซลาร์เซลล์)	„	ติดตั้งระบบพลังงานไฟฟ้าแสงอาทิตย์ หมู่ 1- 18	200,000	200,000	200,000	200,000	200,000	„	„	„
3	ขยายเขตไฟฟ้าพร้อมติดตั้งหม้อแปลง หมู่ที่ 1-18	„	ขยายเขตไฟฟ้าภายในตำบล หมู่ที่ 1-18	1,000,000	1,000,000	1,000,000	1,000,000	1,000,000	„	„	„
4	ก่อสร้างระบบประปา	„	ที่ทำการ อบต.แสนสุข	2,500,000	2,500,000	2,500,000	2,500,000	2,500,000	„	„	„

อบต.แสนสุข										
------------	--	--	--	--	--	--	--	--	--	--

ที่	โครงการ/กิจกรรม	วัตถุประสงค์	เป้าหมาย (ผลผลิตโครงการ)	งบประมาณและที่มา					ตัวชี้วัด (KPI)	ผลที่คาดว่าจะได้รับ	หน่วยงาน ที่รับผิดชอบ
				2566	2567	2568	2569	2570			
5	ก่อสร้างระบบประปาผิวดิน /หอดังสูง/บาดาล พลังงาน แสงอาทิตย์	เพื่อให้มีน้ำอุปโภค บริโภคอย่างเพียงพอ	ภายในพื้นที่ หมู่ 1-18	3,000,000	3,000,000	3,000,000	3,000,000	3,000,000	มีน้ำอุปโภค บริโภค	ราษฎรน้ำ อุป บริโภคอย่างเพียงพอ	กองช่าง ทั่วถึง
6	ก่อสร้างระบบประปาผิวดิน /ประปาเพื่อการเกษตร /ประปาบาดาล	เพื่อให้มีน้ำอุปโภค บริโภคอย่างเพียงพอ ทั่วถึง	ภายในตำบลหมู่ที่ 1-18 4 แห่ง	3,200,000	3,200,000	3,200,000	3,200,000	3,200,000	มีน้ำอุปโภค บริโภค เพียงพอ	ราษฎรมีน้ำอุป บริโภคอย่างเพียงพอ มีคุณภาพชีวิตดี	กองช่าง
7	ปรับปรุง/พัฒนา/ขยายเขต ระบบประปาหมู่บ้าน หมู่ที่ 2	เพื่อให้มีน้ำอุปโภค บริโภคอย่างเพียงพอ	ปรับปรุงระบบประปาหมู่บ้าน /พร้อมติดตั้งวาล์วน้ำ /มิเตอร์น้ำ หมู่ที่ 2	3,200,000	3,200,000	3,200,000	3,200,000	3,200,000	มีน้ำอุปโภค บริโภค	ราษฎรน้ำ อุป บริโภคอย่างเพียงพอ	,, ทั่วถึง
	รวม	7	โครงการ	43,100,000	43,100,000	43,100,000	43,100,000	43,100,000			

2.2 แผนงานการเกษตร

ที่	โครงการ/กิจกรรม	วัตถุประสงค์	เป้าหมาย (ผลผลิตโครงการ)	งบประมาณและที่มา					ตัวชี้วัด (KPI)	ผลที่คาดว่าจะได้รับ	หน่วยงาน ที่รับผิดชอบ
				2566	2567	2568	2569	2570			
1	ก่อสร้างสถานีสูบน้ำ /แพสูบน้ำ/จุดสูบน้ำ ภายในตำบล	เพื่อให้มีสถานีสูบน้ำ แพสูบน้ำภายในตำบล	สถานีสูบน้ำ ภายในพื้นที่ ภายในตำบล /ตามความจำเป็น	1,000,000	1,000,000	1,000,000	1,000,000	1,000,000	จำนวนสถานี สูบน้ำ/แพสูบ เพิ่มขึ้น	มีสถานีสูบน้ำ จ่ายน้ำ/สูบน้ำ	กองช่าง
2	ปรับปรุง/ซ่อมแซม/พัฒนา สถานีสูบน้ำด้วยไฟฟ้า	„	ปรับปรุง/ซ่อมแซมสถานี ภายในตำบลแสนสุข	1,000,000	1,000,000	1,000,000	1,000,000	1,000,000	„	„	„
3	ชลประทานระบบท่อ/ ขยายเขตชลประทาน ภายในตำบล	เพื่อจัดให้มีแหล่งน้ำ การเกษตรและปศุสัตว์ อย่างเพียงพอตลอดปี	วางระบบท่อ/ขยายท่อส่ง ภายในตำบล หมู่ที่ 1-18	3,000,000	3,000,000	3,000,000	3,000,000	3,000,000	น้ำทั่วถึงเพียงพอ ประกอบอาชีพ เกษตรกรได้ตลอดปี	ราษฎรมีน้ำใช้ การเกษตรและปศุสัตว์ เกษตรกรได้ตลอดปี	กองช่าง
4	ขุดลอก/ขยายคลองส่งน้ำ เพื่อการเกษตร ภายในตำบล	„	จากบึงลึบไปลำน้ำชี,ร่อง ร่องเหมียงหรือแหล่งน้ำ /ตามสภาพพื้นที่ หมู่ 1-18	3,000,000	3,000,000	3,000,000	3,000,000	3,000,000	„	„	„
5	วางท่อระบายน้ำ/ ท่อส่งน้ำเพื่อการเกษตร	„	1.บึงอี /ร่องขวาง ฯลฯ หรือภายในพื้นที่	1,000,000	1,000,000	1,000,000	1,000,000	1,000,000	„	„	„
6	ขุดลอกแหล่งน้ำสาธารณะ หรือวิชัย หมู่ที่ 1,13	„	บึงอี /หนองไผ่ /หนองสะ หนองบัว หรือแหล่งน้ำ	500,000	500,000	500,000	500,000	500,000	„	„	„

ที่	โครงการ/กิจกรรม	วัตถุประสงค์	เป้าหมาย (ผลผลิตโครงการ)	งบประมาณและที่มา					ตัวชี้วัด (KPI)	ผลที่คาดว่าจะ จะได้รับ	หน่วยงาน ที่รับผิดชอบ
				2566	2567	2568	2569	2570			
7	โครงการชุดลอกแหล่งน้ำ สาธารณสุข/ร้อยวัชพืช หมู่ที่ 6,14	เพื่อจัดให้มีแหล่งน้ำ การเกษตรและปศุสัตว์ อย่างเพียงพอตลอดปี	กุดหล่ม/ร่องขวาง/กุดจักษ์ แหล่งน้ำสาธารณะ ในพื้นที่ หมู่ที่ 6,14	600,000	600,000	600,000	600,000	600,000	น้ำท่วมถึงเพียงพ ประกอบอาชีพ เกษตรได้ตลอดปี	ราษฎรมีน้ำใช้ การเกษตรและปศุสัตว์	กองช่าง
8	ชุดลอกแหล่งน้ำสาธารณะ/ ร้อยวัชพืช หมู่ 2,17	„	กุดเซียม/กุดหล่ม/กุดเค็ง หนองคำภา/ร่องแก/กุดนางอู่ /หนองแสง/แหล่งน้ำในพื้นที่	600,000	600,000	600,000	600,000	600,000	„	„	„
9	โครงการชุดลอกลำเสียว บ.ท่าเสียว หมู่ 3 ต.แสนสุข อ.พนมไพร จ.ร้อยเอ็ด	„	ลำน้ำเสียว บ.ท่าเสียว หมู่ที่ 3 ต.แสนสุข อ.พนมไพร จ.ร้อยเอ็ด	7,437,000	7,437,000	7,437,000	7,437,000	7,437,000	„	„	„
10	โครงการชุดลอกหนองอ้อ บ.ท่าเสียวหมู่ที่ 3 ต.แสนสุข อ.พนมไพร จ.ร้อยเอ็ด	„	หนองอ้อ บ.ท่าเสียว หมู่ที่ 3 ต.แสนสุข อ.พนมไพร จ.ร้อยเอ็ด	3,783,000	3,783,000	3,783,000	3,783,000	3,783,000	„	„	„
11	ชุดลอกแหล่งน้ำสาธารณะ /ร้อยวัชพืช หมู่ที่ 4	„	หนองมันปลา/หนองเค็ง หนองเม็กบน/หนองเม็กล่าง /แหล่งน้ำในพื้นที่	600,000	600,000	600,000	600,000	600,000	„	„	„
12	ชุดลอกแหล่งน้ำสาธารณะ /ร้อยวัชพืช หมู่ที่ 5	„	หนองคูณ/หนองจาน หรือแหล่งน้ำในพื้นที่/ตามสภาพ	600,000	600,000	600,000	600,000	600,000	„	„	„

ที่	โครงการ/กิจกรรม	วัตถุประสงค์	เป้าหมาย (ผลผลิตโครงการ)	งบประมาณและที่มา					ตัวชี้วัด (KPI)	ผลที่คาดว่าจะได้รับ	หน่วยงาน ที่รับผิดชอบ
				2566	2567	2568	2569	2570			
13	โครงการขุดลอกหนองสามขา บ้านแสนสุข หมู่ 6 ต.แสนสุข อ.พนมไพร จ.ร้อยเอ็ด	,,	หนองสามขา บ.แสนสุข หนองสามขา	8,063,000	8,063,000	8,063,000	8,063,000	8,063,000	น้ำท่วมถึงเพียงพอน้ำท่วมถึงเพียงพอน้ำท่วมถึงเพียงพอน้ำท่วมถึงเพียงพอน้ำท่วมถึงเพียงพอ ในการประกอบในการประกอบในการประกอบในการประกอบในการประกอบ	กองช่าง สนง.ปลัด	
14	โครงการขุดลอกหนองยาว บ้านแสนสุข หมู่ที่ 6 ต.แสนสุข อ.พนมไพร จ.ร้อยเอ็ด	,,	หนองยาว บ้านแสนสุข หมู่ 6 ต.แสนสุข	3,971,000	3,971,000	3,971,000	3,971,000	3,971,000	น้ำท่วมถึงเพียงพอน้ำท่วมถึงเพียงพอน้ำท่วมถึงเพียงพอน้ำท่วมถึงเพียงพอน้ำท่วมถึงเพียงพอ ในการประกอบในการประกอบในการประกอบในการประกอบในการประกอบ	กองช่าง สนง.ปลัด	
15	ขุดลอกแหล่งน้ำสาธารณะ ริ้ววัชพืชบึงลับ หมู่ที่ 7	,,	บึงลับ หรือแหล่งน้ำอื่นตามสภาพพื้นที่	10,000,000	10,000,000	10,000,000	10,000,000	10,000,000	,,	,,	,,
16	ขุดลอกแหล่งน้ำสาธารณะ หมู่ที่ 8,15	,,	ขุดลอกหนองซีเต่า/หนองเป็นกุดจับ	600,000	600,000	600,000	600,000	600,000	,,	,,	,,
17	ขุดลอกแหล่งน้ำสาธารณะ /ริ้ววัชพืช หมู่ที่ 8		หนองน้อยกุดเต่า/กุดจับ หนองเบนโสก/หนองไม้ตาย แหล่งน้ำสาธารณะในพื้นที่	10,000,000	10,000,000	10,000,000	10,000,000	10,000,000	น้ำท่วมถึงเพียงพอ ประกอบอาชีพ เกษตรกรได้ตลอดปี	ราษฎรมีน้ำใช้ การเกษตรและปศุสัตว์ อย่างเพียงพอตลอดปี	กองช่าง
18	ขุดลอกคลองส่งน้ำ เพื่อการเกษตร หมู่ 8	,,	จากนายหวาย วงแหวนไปนายประสิทธิ์ นันตะเคน	200,000	200,000	200,000	200,000	200,000	,,	,,	,,
19	ขุดลอกแหล่งน้ำสาธารณะ	,,	หนองเสียว/หนองลุ่มพุก	200,000	200,000	200,000	200,000	200,000	,,	,,	,,

รื้อวัชพืช หมู่ที่ 9	หนองขามเทียน/ร่องตาล									
----------------------	----------------------	--	--	--	--	--	--	--	--	--

ที่	โครงการ/กิจกรรม	วัตถุประสงค์	เป้าหมาย (ผลผลิตโครงการ)	งบประมาณและที่มา					ตัวชี้วัด (KPI)	ผลที่คาดว่าจะได้รับ	หน่วยงาน ที่รับผิดชอบ
				2566	2567	2568	2569	2570			
20	โครงการขุดลอกกุดน้อย บ.ท่าวารี หมู่ 10 ต.แสนสุข อ.พนมไพร จ.ร้อยเอ็ด	„	ขุดลอกกุดน้อย บ.ท่าวารี หมู่ 10 ต.แสนสุข อ.พนมไพร จ.ร้อยเอ็ด	21,751,000	21,751,000	21,751,000	21,751,000	21,751,000	„	„	„
21	ขุดลอกแหล่งน้ำสาธารณะ /รื้อวัชพืช หมู่ที่ 10	„	หนองโป่ง/ หนองจอก/ห กุดจับ หรือหนองสาธารณะในพื้นที่ หมู่ 10 ตามสภาพพื้นที่	500,000	500,000	500,000	500,000	500,000	„	„	„
22	ก่อสร้าง/ปรับปรุง/ ซ่อมแซม ฝายน้ำล้น ภายในตำบล	„	1.ฝายน้ำล้นหนองบัวแล้ง 2.ฝายน้ำล้นชีเด่า หมู่ 8,15 3.ฝายน้ำล้น หมู่ 12	500,000	500,000	500,000	500,000	500,000	„	„	„
23	ขุดลอกแหล่งน้ำสาธารณะ รื้อวัชพืช หมู่ที่ 12	„	หนองบัว กว้าง 100 ม. ยาว 420 ม. เนื้อที่ 1 ไร่ 2 งาน	500,000	500,000	500,000	500,000	500,000	„	„	„
24	ขุดลอกแหล่งน้ำสาธารณะ หมู่ที่ 16	เพื่อจัดให้มีแหล่งน้ำ การเกษตรและปศุสัตว์ อย่างเพียงพอตลอดปี	ขุดลอกหนองเม็กน้อย หรือหนองสาธารณะในพื้นที่	500,000	500,000	500,000	500,000	500,000	น้ำท่วมถึงเพียง ประกอบอาชีพ เกษตรกรได้ตลอด	ราษฎรมีน้ำใช้ การเกษตรและปศุสัตว์ อย่างเพียงพอตลอดปี	กองช่าง
25	ขุดลอกแหล่งน้ำสาธารณะ /รื้อวัชพืช หมู่ที่ 18	„	หนองทม/หนองบัว/บึงลิ หรือหนองสาธารณะในพื้นที่	200,000	200,000	200,000	200,000	200,000	„	„	„

ที่	โครงการ/กิจกรรม	วัตถุประสงค์	เป้าหมาย (ผลผลิตโครงการ)	งบประมาณและที่มา					ตัวชี้วัด (KPI)	ผลที่คาดว่าจะได้รับ	หน่วยงาน ที่รับผิดชอบ
				2566	2567	2568	2569	2570			
26	ก่อสร้าง/ปรับปรุง/ซ่อมแซม/ พรางกันน้ำ/ฝายกันน้ำ	„	พรางกันลำน้ำซี ระยะทาง 2,000 ม.	500,000	500,000	500,000	500,000	500,000	„	„	„
27	ก่อสร้าง/ปรับปรุง/ซ่อมแซม สถานีสูบน้ำ /ประตูปิด -เปิด น้ำภายในตำบล	เพื่อจัดให้มีแหล่งน้ำ การเกษตรและปศุสัตว์ อย่างเพียงพอตลอดปี	สถานีสูบน้ำ /ประตูปิด - คลองส่งน้ำ ภายในตำบล	1,000,000	1,000,000	1,000,000	1,000,000	1,000,000	มีระบบสูบน้ำ ปิด เปิดน้ำที่ดี อุปโภค บริโภคอย่างเพียงพอ	ราษฎรมีน้ำใช้ การเกษตรและปศุสัตว์	กองช่าง
28	ก่อสร้างฝายชลอน้ำ/ทดน้ำหรือ กักเก็บน้ำ(Check Dam) /ฝายกันน้ำ/ฝายน้ำล้น ภายในตำบล	เพื่อแก้ปัญหา/บรรเทา ขาดแคลนน้ำของราษฎร	หนองสาธารณะภายในตำบล ตามสภาพพื้นที่	1,000,000	1,000,000	1,000,000	1,000,000	1,000,000	จำนวนฝายฯ ในพื้นที่	ปัญหาการขาด แคลนน้ำลดน้อยลง	„
29	อนุรักษ์ พัฒนาแหล่งน้ำ เพื่อการเกษตร (แก้มลิง) ภายในตำบล	เพื่ออนุรักษ์ พัฒนา แหล่งน้ำและแก้ปัญหา การขาดแคลนน้ำ	แหล่งน้ำสาธารณะในพื้นที่ ตามสภาพพื้นที่	1,000,000	1,000,000	1,000,000	1,000,000	1,000,000	จำนวนแหล่งน้ำ ที่ขุดลอก /พัฒนา	แหล่งน้ำได้รับ พัฒนาและแก้ปัญหา ภัยแล้ง	„
30	โครงการขุดสระ เพื่อการเกษตร	เพื่อจัดให้มีแหล่งน้ำ การเกษตรและปศุสัตว์ อย่างเพียงพอตลอดปี	ขุดสระภายในตำบล หมู่ที่ 1-18	100,000	100,000	100,000	100,000	100,000	จำนวนสระ ในพื้นที่	ราษฎรมีน้ำใช้ การเกษตรและปศุสัตว์ อุปโภค บริโภคอย่างเพียงพอ	„
31	โครงการขุดเจาะ/ซ่อมแซม บ่อบาดาล ภายในตำบล	เพื่อจัดให้มีแหล่งน้ำ การเกษตรและปศุสัตว์ อย่างเพียงพอตลอดปี	บ่อบาดาลภายในตำบล หมู่ที่ 1-18 จำนวน 20 บ่อ	200,000	200,000	200,000	200,000	200,000	จำนวนบ่อฯ ในพื้นที่ ในพื้นที่	ราษฎรมีน้ำใช้ การเกษตรและปศุสัตว์ อุปโภค บริโภคอย่างเพียงพอ	„

32	ก่อสร้างระบบประปาเพื่อ การเกษตรด้วยพลังงาน	„	หนองสิม บ้านนาชม หมู่ 9 หรือภายในพื้นที่ หมู่ 1-18	3,000,000	3,000,000	3,000,000	3,000,000	3,000,000	„	„	„
----	-----------------------------------------------	---	-------------------------------------------------------	-----------	-----------	-----------	-----------	-----------	---	---	---

200

ที่	โครงการ/กิจกรรม	วัตถุประสงค์	เป้าหมาย (ผลผลิตโครงการ)	งบประมาณและที่มา					ตัวชี้วัด (KPI)	ผลที่คาดว่าจะ ได้รับ	หน่วยงาน ที่รับผิดชอบ
				2566	2567	2568	2569	2570			
33	ก่อสร้าง/ขยายเขตระบบประปา แบบบาดาล หมู่ 10	„	ขยายเขต/ก่อสร้าง ระบบประปาบ้านท่าวารี	3,200,000	3,200,000	3,200,000	3,200,000	3,200,000	„	„	„
34	ก่อสร้าง/ขยายเขตระบบประปา แบบบาดาล หมู่ 1,13	„	ขยายเขต/ก่อสร้าง ระบบประปาบ้านดอนแดง	3,200,000	3,200,000	3,200,000	3,200,000	3,200,000	„	„	„
35	ก่อสร้าง/ขยายเขตระบบประปา แบบบาดาล หมู่ 3	„	ขยายเขต/ก่อสร้าง ระบบประปาบ้านท่าเสียว	3,200,000	3,200,000	3,200,000	3,200,000	3,200,000	„	„	„
36	ก่อสร้าง/ขยายเขตระบบประปา แบบบาดาล หมู่ 4,9,11 และ16	„	ขยายเขต/ก่อสร้าง ระบบประปาบ้านนาชม	3,200,000	3,200,000	3,200,000	3,200,000	3,200,000	„	„	„
37	โครงการก่อสร้างระบบ ประปาแบบบาดาล ภายในตำบล	„	ภายในตำบล 18 จุด	3,200,000	3,200,000	3,200,000	3,200,000	3,200,000	„	„	„
38	ขุดลอก/ปรับปรุง/ขยายเขต/ ซ่อมแซมท่อส่งน้ำ/คลองส่งน้ำ หมู่ 2, 17	„	1.นายนายไพศาลไปทางพ 2.นายนายสุเทพไปทางนายนายเจียม 3.นายนายสันทัดไปทางนายนายสมัคร	200,000	200,000	200,000	200,000	200,000	„	„	„
39	ก่อสร้าง/ขุดลอก/ปรับปรุง /ซ่อมแซมท่อส่งน้ำ/คลอง ส่งน้ำ หมู่ที่ 8	เพื่อจัดให้มีแหล่งน้ำเ การเกษตรและปศุสัตว์ อย่างเพียงพอตลอดปี	1.นายนายไพฑูริย์ ไปบ้าน 2.นางนางกิจ บัวหอมไปร่องเหมียงเก่า 3.คลอง(ร่อง)แห่ / คลอง(ร่อง)เหมียง	300,000	300,000	300,000	300,000	300,000	„	„	„

	รวม	39	โครงการ	56,237,000	56,237,000	56,237,000	56,237,000	56,237,000			
	รวม 2 แผนงาน	46	โครงการ	99,337,000	99,337,000	99,337,000	99,337,000	99,337,000			

201

ยุทธศาสตร์จังหวัดที่ 3 ยกระดับคุณภาพชีวิตและเสริมสร้างความเข้มแข็งของครอบครัว ชุมชนและสังคม
ยุทธศาสตร์การพัฒนาของ อปท. ในเขตจังหวัดที่ 2 สร้างความเข้มแข็งของครอบครัว ชุมชนและสังคม

3. ยุทธศาสตร์ที่ 3 ยุทธศาสตร์การพัฒนาคมนาคมและสังคมมีคุณภาพ

3.1 แผนงานสังคมสงเคราะห์

ที่	โครงการ/กิจกรรม	วัตถุประสงค์	เป้าหมาย (ผลผลิตโครงการ)	งบประมาณ					ตัวชี้วัด (KPI)	ผลที่คาดว่าจะได้รับ	หน่วยงาน ที่รับผิดชอบ
				2566	2567	2568	2569	2570			
1	ก่อสร้าง/ปรับปรุง/ซ่อมแซมอาคารศูนย์พัฒนาคุณภาพชีวิตและส่งเสริมอาชีพของผู้สูงอายุ ราษฎรในตำบล	เพื่อจัดให้มีสถานที่พัฒนาคุณภาพชีวิตและส่งเสริมอาชีพของผู้สูงอายุ ราษฎรในตำบล	อาคาร 1 หลัง	500,000	500,000	500,000	500,000	500,000	มีสถานที่ส่งเสริมพัฒนาคุณภาพชีวิตและส่งเสริมอาชีพ	อบต.มีสถานที่พัฒนาคุณภาพชีวิตและส่งเสริมอาชีพ	กองช่าง กองสวัสดิการ
2	บ้านท้อถิ่นไทย เทิดไถ้องค์ราชัน/องค์ราชินี/บ้านประชารัฐ	สร้าง/ซ่อมแซมบ้านโอกาส ยากไร้ ฯลฯ	2 หลัง/ปี	200,000	200,000	200,000	200,000	200,000	จำนวนบ้านที่ผู้ยากไร้/ผู้ด้อยโอกาสมีการสร้าง/ซ่อมที่อยู่อาศัยที่มั่นคง	ผู้ยากไร้/ผู้ด้อยโอกาส	„
3	ก่อสร้าง/จัดตั้งศูนย์ช่วยเหลือคนพิการ/ศูนย์บริการคนพิการทั่วไป	เพื่อให้มีศูนย์ช่วยเหลือบริการทั่วไปสำหรับผู้พิการ	1 แห่ง	500,000	500,000	500,000	500,000	500,000	มีศูนย์ผู้พิการ 1 แห่ง	ผู้พิการได้รับบริการทางสังคมเพิ่มขึ้น	กองช่าง กองสวัสดิการ
4	โครงการ/กิจกรรมการดำเนินงานศูนย์พัฒนาครอบครัวในชุมชน	เพื่อส่งเสริม กิจกรรมเกี่ยวกับศูนย์พัฒนาครอบครัว	ศูนย์พัฒนาครอบครัวในตำบลแสนสุข	20,000	20,000	20,000	20,000	20,000	มีกิจกรรมขอพัฒนาครอบครัว	ครอบครัวรอบกิจกรรมต่อเนื่อง	กองสวัสดิการ
	รวม	4	โครงการ	1,220,000	1,220,000	1,220,000	1,220,000	1,220,000			

	รวม 1 แผนงาน	4	โครงการ	1,220,000	1,220,000	1,220,000	1,220,000	1,220,000			
--	--------------	---	---------	-----------	-----------	-----------	-----------	-----------	--	--	--

ยุทธศาสตร์จังหวัดที่ 4 สร้างสมดุลทรัพยากรธรรมชาติและสิ่งแวดล้อมให้มีคุณภาพและยั่งยืน

ยุทธศาสตร์การพัฒนาของ อปท. ในเขตจังหวัดที่ 1 การพัฒนาการเชื่อมโยงเครือข่ายโครงสร้างพื้นฐาน

4. ยุทธศาสตร์ที่ 4 ยุทธศาสตร์การบริหารจัดการทรัพยากรธรรมชาติและสิ่งแวดล้อม

4.1 แผนงานการเกษตร

ที่	โครงการ/กิจกรรม	วัตถุประสงค์	เป้าหมาย (ผลผลิตโครงการ)	งบประมาณและที่มา					ตัวชี้วัด (KPI)	ผลที่คาดว่าจะได้รับ	หน่วยงาน ที่รับผิดชอบ
				2566	2567	2568	2569	2570			
1	อนุรักษ์/พัฒนา/ฟื้นฟู/ทรัพยากรธรรมชาติและสิ่งแวดล้อมในชุมชน	เพื่ออนุรักษ์ พัฒนา ทรัพยากรธรรมชาติและสิ่งแวดล้อม	พื้นที่ป่าในตำบล/แหล่งน้ำสาธารณะ/ที่สาธารณะประโยชน์ในตำบล	1,000,000	1,000,000	1,000,000	1,000,000	1,000,000	แหล่งทรัพยากรได้รับการอนุรักษ์	ป่าไม้ แหล่งน้ำ ทรัพยากรธรรมชาติได้รับการอนุรักษ์	กองช่าง สนง.ปลัด
2	โครงการจัดระบบบำบัดน้ำเสียในชุมชน	เพื่อบำบัดน้ำเสีย	อ่างเก็บน้ำ/หนองน้ำสาธารณะในตำบล	500,000	500,000	500,000	500,000	500,000	มีจำนวนบ่อบำบัดน้ำเสีย	ชุมชนมีสิ่งแวดล้อมที่ดี	สนง.ปลัด
3	โครงการอนุรักษ์ ฟื้นฟูและพัฒนาแหล่งน้ำ คูคลอง เพื่อสิ่งแวดล้อมและคุณภาพชีวิต	เพื่อพัฒนาแหล่งน้ำ	แหล่งน้ำในพื้นที่ หมู่ 1-18		200,000	200,000	200,000		แหล่งน้ำได้รับการพัฒนา	แหล่งน้ำได้รับฟื้นฟู	สนง.ปลัด
	รวม 1 แผนงาน	3	โครงการ	1,500,000	1,500,000	1,500,000	1,500,000	1,500,000			

ยุทธศาสตร์จังหวัดที่ 3 ยกระดับคุณภาพชีวิตและเสริมสร้างความเข้มแข็งของครอบครัว ชุมชนและสังคม

ยุทธศาสตร์การพัฒนาของ อปท. ในเขตจังหวัดที่ 2 สร้างความเข้มแข็งของครอบครัว ชุมชนและสังคม

5. ยุทธศาสตร์ที่ 5 ยุทธศาสตร์ด้านการศึกษา ศาสนา วัฒนธรรม ประเพณีและภูมิปัญญาท้องถิ่น

5.1 แผนงานการศึกษา

ที่	โครงการ/กิจกรรม	วัตถุประสงค์	เป้าหมาย (ผลผลิตโครงการ)	งบประมาณและที่มา					ตัวชี้วัด (KPI)	ผลที่คาดว่าจะได้รับ	หน่วยงาน ที่รับผิดชอบ
				2566	2567	2568	2569	2570			
1	โครงการสร้างเครือข่ายความเข้มแข็งเพื่อการจัดการองค์ความรู้การศึกษาเด็กปฐมวัย	เพื่อเพิ่มศักยภาพการจัดการศึกษาเด็กปฐมวัย	ศูนย์พัฒนาเด็กเล็กร่วมกับวิทยาลัยชุมชนยโสธร	700,000	700,000	700,000	700,000	700,000	การจัดการศึกษาได้มาตรฐาน	ศพด.ได้มาตรฐาน	กองการศึกษา
2	โครงการจัดการการแข่งขันทักษะทางวิชาการของเด็กเล็ก	เพื่อเพิ่มศักยภาพการจัดการศึกษาเด็กปฐมวัย	1 ครั้ง/ปี	300,000	300,000	300,000	300,000	300,000	การจัดการศึกษาได้มาตรฐาน	ศพด.ได้มาตรฐาน	กองการศึกษา
3	โครงการสนามเด็กเล่นสร้างปัญญา	เพื่อจัดให้มีสนามเด็กเล่นในศูนย์พัฒนาเด็กเล็ก	2 แห่ง ศพด.โพธิ์น้อย / ศพด.ท่าลาด	200,000	200,000	200,000	200,000	200,000	จำนวนสนามเด็กเล่น 2 แห่ง	ศพด.มีสนามสร้างปัญญา	กองการศึกษา กองช่าง
4	ก่อสร้างอาคาร/ศูนย์พัฒนาเด็กเล็ก	เพื่อให้มีอาคารเรียนที่ได้มาตรฐาน	ศพด. ท่าลาด/โพธิ์น้อย	1,000,000	1,000,000	1,000,000	1,000,000	1,000,000	ศพด.มีอาคารที่ได้มาตรฐาน	อาคารศูนย์พัฒนาเด็กเล็กที่ได้มาตรฐาน	กองช่าง กองการศึกษา
	รวม	4	โครงการ	2,200,000	2,200,000	2,200,000	2,200,000	2,200,000			

5.2 แผนงานการศาสนาวัฒนธรรมและนันทนาการ

ที่	โครงการ/กิจกรรม	วัตถุประสงค์	เป้าหมาย (ผลผลิตโครงการ)	งบประมาณและที่มา					ตัวชี้วัด (KPI)	ผลที่คาดว่าจะได้รับ	หน่วยงาน ที่รับผิดชอบ
				2566	2567	2568	2569	2570			
1	ก่อสร้าง/ปรับปรุงลานกีฬา เอนกประสงค์/สวนสุขภาพ	เพื่อจัดให้มีลานกีฬา /ออกกำลังกาย	2 แห่ง / ปี	1,000,000	1,000,000	1,000,000	1,000,000	1,000,000	จำนวนลานกีฬา ในพื้นที่	ชุมชนมีที่ออกกำลังกาย และพักผ่อนหย่อนใจ	กองช่าง กองการศึกษา
2	ก่อสร้างอิมเจอร์รี่/ ที่นั่งเชียร์กีฬา	เพื่อจัดให้มีที่นั่ง สำหรับชมกีฬา	1 แห่ง / ปี	1,200,000	1,200,000	1,200,000	1,200,000	1,200,000	มีอิมเจอร์รี่ ในพื้นที่	ชุมชนมีที่นั่งชม เชียร์กีฬา	กองช่าง กองการศึกษา
3	ก่อสร้างรั้วกันสนามฟุตบอล ภายในตำบล	เพื่อให้มีรั้วรอบ สนามฟุตบอล	อบต. /ศพด.ท่าลาด	1,000,000	1,000,000	1,000,000	1,000,000	1,000,000	มีรั้วกันสนาม ฟุตบอล	สนามฟุตบอล ได้มาตรฐาน ปลอดภัย	,,
4	ก่อสร้างสนามฟุตบอล ภายในตำบล	เพื่อจัดให้มีสนาม กีฬาฟุตบอล	1 แห่ง / ปี	1,200,000	1,200,000	1,200,000	1,200,000	1,200,000	จำนวนสนาม ฟุตบอล	ชุมชนมีสนาม	,,
5	จัดซื้อเครื่องออกกำลังกาย/ พิตเนสภายในตำบล	เพื่อจัดให้มีเครื่อง ออกกำลังกาย	เครื่องออกกำลังกายต่าง พิตเนส	800,000	800,000	800,000	800,000	800,000	จำนวนเครื่อง ออกกำลังกาย	ชุมชนมีที่ออกก และพักผ่อน	,,
	รวม	5	โครงการ	5,200,000	5,200,000	5,200,000	5,200,000	5,200,000			
	รวม 2 แผนงาน	9	โครงการ	7,400,000	7,400,000	7,400,000	7,400,000	7,400,000			
	รวมทั้งสิ้น 5 ยุทธศาสตร์	90	โครงการ	221,748,000	221,748,000	221,748,000	221,748,000	221,748,000			

แบบ ผ.03

ที่	แผนงาน	หมวด	ประเภท	เป้าหมาย (ผลผลิตของครุภัณฑ์)	งบประมาณ					หน่วยงาน ที่รับผิดชอบ
					2566	2567	2568	2569	2570	
8	„	„	„	ตู้เก็บเอกสาร 4 ตู้ แบบ 2 บานเลื่อน มี มอก. ชั้นวางปรับระดับได้	22,000	22,000	22,000	22,000	22,000	สำนักปลัด กองคลัง
9	„	„	„	โทรศัพท์สำนักงาน 2 เครื่อง	6,000	6,000	6,000	6,000	6,000	สำนักปลัด
10	„	„	„	พัดลมโคจรติดผนัง 18 นิ้ว จำนวน 8 เครื่อง	15,000	15,000	15,000	15,000	15,000	สำนักปลัด กองคลัง
11	„	„	„	เต็นท์ผ้าใบทรงโค้งขนาด 4x8x2.4 ม.จำนวน 2 หลัง ถอดประกอบได้ คลุมด้วยผ้าใบแบบหนา	40,000	40,000	40,000	40,000	40,000	สำนักปลัด
12	„	„	„	โต๊ะหมู่บูชา 2 ชุด ทำด้วยไม้สัก	17,000	17,000	17,000	17,000	17,000	สำนักปลัด
13	„	„	„	โต๊ะประชาสัมพันธ์ 2 ชุด	10,000	10,000	10,000	10,000	10,000	สำนักปลัด
14	„	„	„	ชุดเวที/ชุดแท่นบันลึงก์	10,000	10,000	10,000	10,000	10,000	สำนักปลัด
15	„	„	„	ผ้า màn/มู่ลี่พร้อมอุปกรณ์ (ปรับปรุงผ้า màn/มู่ลี่ ภายในสำนักงาน อบต.แสนสุข)	200,000	200,000	200,000	200,000	200,000	สำนักปลัด
16	„	„	ครุภัณฑ์งานบ้าน งานครัว	ตู้น้ำดื่มน้ำร้อน-เย็นแบบถังคว่ำระบบคอมเพรสเซอร์ มีระบบต้มน้ำร้อนและน้ำเย็นในหม้อเดียวกัน ชนิด 2 ก๊อก จำนวน 2 เครื่อง ปลอดภัยไร้สารตะกั่ว	12,000	12,000	12,000	12,000	12,000	สำนักปลัด
17	„	„	„	กระติกน้ำร้อนไฟฟ้า 2 เครื่อง	3,000	3,000	3,000	3,000	3,000	สำนักปลัด
18	„	„	ครุภัณฑ์คอมพิวเตอร์	เครื่องคอมพิวเตอร์โน้ตบุ๊ก 2 เครื่อง ตามมาตรฐานครุภัณฑ์	44,000	44,000	44,000	44,000	44,000	สำนักปลัด กองคลัง

ที่	แผนงาน	หมวด	ประเภท	เป้าหมาย (ผลผลิตของครุภัณฑ์)	งบประมาณ					หน่วยงาน ที่รับผิดชอบ
					2566	2567	2568	2569	2570	
15	„	„	„	เครื่องอ่านบัตรเอนกประสงค์ (Smart Card Reader) 2 เครื่อง สามารถอ่านและเขียนข้อมูลในบัตรแบบเอนกประสงค์(Smart Card ตามมาตรฐาน ISO/IEC816 ได้ หรือ มีคุณลักษณะตามมาตรฐานครุภัณฑ์	1,400	1,400	1,400	1,400	1,400	กองช่าง
16	„	„	ครุภัณฑ์สำรวจ	กล้องวัดระดับ 1 ชุด กำลังขยายไม่น้อยกว่า 24 เท่า ตามมาตรฐานครุภัณฑ์	25,000	25,000	25,000	25,000	25,000	กองช่าง
17			„	กล้องวัดมุม 1 ชุด คุณลักษณะตามมาตรฐานครุภัณฑ์	110,000	110,000	110,000	110,000	110,000	กองช่าง
18	„	„	ครุภัณฑ์งานบ้าน งานครัว	ตู้น้ำดื่มน้ำร้อน-เย็นแบบถังคว่ำระบบคอมเพรสเซอร์ มีระบบต้มน้ำร้อนและน้ำเย็นในหม้อเดียวกัน ชนิด 2 ก๊อก จำนวน 2 เครื่อง ปลอดภัยไร้สารตะกั่ว โครงสร้างตัวถังเป็นพลาสติก คุณภาพดี รับประกันคอมเพรสเซอร์ 5 ปี	6,000	6,000	6,000	6,000	6,000	กองช่าง
รวมแผนงานเคหะและชุมชน			18	โครงการ	6,238,700	6,238,700	6,238,700	6,238,700	6,238,700	

ที่	แผนงาน	หมวด	ประเภท	เป้าหมาย (ผลผลิตของครุภัณฑ์)	งบประมาณ					หน่วยงาน ที่รับผิดชอบ
					2566	2567	2568	2569	2570	
10	สังคมสงเคราะห์	ค่าครุภัณฑ์	ครุภัณฑ์คอมพิวเตอร์	เครื่องคอมพิวเตอร์ 1 เครื่อง ตามมาตรฐานครุภัณฑ์	22,000	22,000	22,000	22,000	22,000	กองสวัสดิการ
11	„	„	„	เครื่องคอมพิวเตอร์โน้ตบุ๊ก 1 เครื่อง ตามมาตรฐานครุภัณฑ์	22,000	22,000	22,000	22,000	22,000	กองสวัสดิการ
12	„	„	„	เครื่องพิมพ์ ขาว-ดำ/สี ตามมาตรฐานครุภัณฑ์	7,900	7,900	7,900	7,900	7,900	กองสวัสดิการ
13	„	„	„	เครื่องสำรองไฟ 2 เครื่อง ตามมาตรฐานครุภัณฑ์	5,000	5,000	5,000	5,000	5,000	กองสวัสดิการ
รวมแผนงานสังคมสงเคราะห์			13	โครงการ	238,700	238,700	238,700	238,700	238,700	

ที่	แผนงาน	หมวด	ประเภท	เป้าหมาย (ผลผลิตของครุภัณฑ์)	งบประมาณ					หน่วยงาน ที่รับผิดชอบ
					2566	2567	2568	2569	2570	
การเกษตร										
1	การเกษตร	ค่าครุภัณฑ์	ครุภัณฑ์เกษตร	มอเตอร์ไฟฟ้า 2 เครื่อง ตามมาตรฐานครุภัณฑ์	20,000	20,000	20,000	20,000	20,000	สำนักปลัด กองช่าง
2	„	„	„	เครื่องสูบน้ำ/ซัมเมอร์สูบน้ำ 2 เครื่อง สูบน้ำได้ ไม่น้อยกว่า 1,130 ลิตรต่อนาที ตามมาตรฐานครุภัณฑ์	37,000	37,000	37,000	37,000	37,000	สำนักปลัด กองช่าง
3	„	„	„	ท่อสูบน้ำตัวหนอน 1 ชุด	80,000	80,000	80,000	80,000	80,000	สำนักปลัด กองช่าง
4	„	„	„	เครื่องตัดหญ้าแบบสะพายหรือแบบเข็น	20,000	20,000	20,000	20,000	20,000	สำนักปลัด กองการศึกษา

ที่	แผนงาน	หมวด	ประเภท	เป้าหมาย (ผลผลิตของครุภัณฑ์)	งบประมาณ					หน่วยงาน
					2566	2567	2568	2569	2570	ที่รับผิดชอบ
5	„	„	„	เครื่องพ่นหมอกควัน 2 เครื่อง	150,000	150,000	150,000	150,000	150,000	สำนักปลัด กองช่าง
6	„	„	ครุภัณฑ์อื่น	ชุดอุปกรณ์วางยาสลับสัตรีระยะไกล/ปืนยิงยาสลับ สุนัข/แมว	10,000	10,000	10,000	10,000	10,000	สป.
เคหะและชุมชน										
1	เคหะและชุมชน	ค่าครุภัณฑ์	ครุภัณฑ์ ยานพาหนะ	รถบรรทุกขยะขนาด 1 ตัน ปริมาตรกระบอกลูกสูบ ไม่ต่ำกว่า 2,400 ซีซี หรือกำลังเครื่องยนต์สูงสุด ไม่ต่ำกว่า 110 กิโลวัตต์ แบบเปิดข้างเทท้าย จำนวน 2 คัน	2,400,000	2,400,000	2,400,000	2,400,000	2,400,000	สำนักปลัด
2	„	„	„	รถบรรทุกขยะขนาด 6 ตัน 6 ล้อ ปริมาตร กระบอกลูกสูบ ไม่ต่ำกว่า 6,000 ซีซี หรือกำลัง เครื่องยนต์สูงสุดไม่ต่ำกว่า 170 กิโลวัตต์ แบบ เปิดข้างเทท้าย จำนวน 2 คัน	4,600,000	4,600,000	4,600,000	4,600,000	4,600,000	สำนักปลัด
3	„	„	„	รถบรรทุกขยะขนาด 6 ตัน 6 ล้อ ปริมาตร กระบอกลูกสูบ ไม่ต่ำกว่า 6,000 ซีซี หรือกำลัง เครื่องยนต์สูงสุดไม่ต่ำกว่า 170 กิโลวัตต์ แบบ อัดท้าย จำนวน 2 คัน	5,000,000	5,000,000	5,000,000	5,000,000	5,000,000	สำนักปลัด
รวมแผนงานเคหะและชุมชน			3	โครงการ	12,000,000	12,000,000	12,000,000	12,000,000	12,000,000	
รวมทุกแผนงาน			101	โครงการ	27,458,500	27,458,500	27,458,500	27,458,500	27,458,500	

ส่วนที่ 4

การติดตามและประเมินผลแผนพัฒนา

1. การติดตามและประเมินผลยุทธศาสตร์

การจัดทำแผนพัฒนาท้องถิ่นนั้น จำเป็นต้องมีการติดตามและประเมินผลแผนพัฒนา ว่ามีการนำแผนพัฒนาไปปฏิบัติอย่างแท้จริงหรือไม่เพียงใด ได้ผลอย่างไร เพื่อให้สามารถวัดผลสัมฤทธิ์ได้ ในขณะเดียวกันก็สามารถเก็บรวบรวมข้อมูลเพื่อใช้เป็นสมมุติฐานในการจัดทำแผนฯ ฉบับต่อไปได้ เพื่อนำสู่การวัดความสำเร็จของยุทธศาสตร์ ที่แสดงให้เห็นได้ว่าการพัฒนาเป็นไปในทางใด บรรลุวัตถุประสงค์ของการพัฒนาที่ยั่งยืนและตอบสนองต่อวิสัยทัศน์หรือไม่ ในขั้นนี้จึงต้องมีการติดตามและประเมินผลแผนพัฒนาท้องถิ่น โดยอาศัยอำนาจตามระเบียบกระทรวงมหาดไทย ว่าด้วยการจัดทำแผนขององค์กรปกครองส่วนท้องถิ่น พ.ศ. 2548 และที่แก้ไขเพิ่มเติมถึง (ฉบับที่ 3) พ.ศ.2561 ซึ่งสามารถดำเนินการติดตามและประเมินแผนพัฒนาท้องถิ่น ดังนี้

การติดตามและประเมินผลยุทธศาสตร์เพื่อความสอดคล้องแผนพัฒนาท้องถิ่น องค์การบริหารส่วนตำบลแสนสุข อำเภอพนมไพร จังหวัดร้อยเอ็ด

ประเด็นพิจารณา	คะแนน
1. ข้อมูลสภาพทั่วไปและข้อมูลพื้นฐานขององค์กรปกครองส่วนท้องถิ่น	20
2. การวิเคราะห์สถานการณ์และศักยภาพ	15
3. ยุทธศาสตร์ ประกอบด้วย	65
3.1 ยุทธศาสตร์ขององค์กรปกครองส่วนท้องถิ่น	(10)
3.2 ยุทธศาสตร์ขององค์กรปกครองส่วนท้องถิ่นในเขตจังหวัด	(10)
3.3 ยุทธศาสตร์จังหวัด	(10)
3.4 วิสัยทัศน์	(5)
3.5 กลยุทธ์	(5)
3.6 เป้าประสงค์ของแต่ละประเด็นกลยุทธ์	(5)
3.7 จุดยืนยุทธศาสตร์	(5)
3.8 แผนงาน	(5)
3.9 ความเชื่อมโยงของยุทธศาสตร์ในภาพรวม	(5)
3.10 ผลผลิต/โครงการ	(5)
รวมคะแนน	100

/แนวทาง...

การพิจารณาการติดตามและประเมินผลยุทธศาสตร์เพื่อความสอดคล้องกับแผนพัฒนาท้องถิ่น

ประเด็นการพิจารณา	รายละเอียดหลักเกณฑ์	คะแนนเต็ม	คะแนนที่ได้
<p>1. ข้อมูลสภาพทั่วไปและข้อมูลพื้นฐานขององค์กรปกครองส่วนท้องถิ่น</p>	<p>ควรประกอบด้วยข้อมูล ดังนี้</p> <p>(1) ข้อมูลเกี่ยวกับด้านกายภาพ เช่น ที่ตั้งของหมู่บ้าน/ชุมชน/ตำบล ลักษณะภูมิประเทศ ลักษณะภูมิอากาศ ลักษณะของดิน ลักษณะของแหล่งน้ำ ลักษณะของไม้/ป่าไม้ ฯลฯ ด้านการเมือง/การปกครอง เช่น เขตการปกครอง การเลือกตั้ง ฯลฯ</p>	<p>20</p> <p>(3)</p>	
	<p>(2) ข้อมูลเกี่ยวกับด้านการเมือง/การปกครอง เช่น เขตการปกครอง การเลือกตั้ง ฯลฯ ประชากร เช่น ข้อมูลเกี่ยวกับจำนวนประชากร และช่วงอายุและจำนวนประชากร ฯลฯ</p>	<p>(2)</p>	
	<p>(3) ข้อมูลเกี่ยวกับสภาพทางสังคม เช่น การศึกษา สาธารณสุข อาชญากรรม ยาเสพติด การสังคมสงเคราะห์ ฯลฯ</p>	<p>(2)</p>	
	<p>(4) ข้อมูลเกี่ยวกับระบบบริการพื้นฐาน เช่น การคมนาคมขนส่ง การไฟฟ้า การประปา โทรศัพท์ ฯลฯ</p>	<p>(2)</p>	
	<p>(5) ข้อมูลเกี่ยวกับระบบเศรษฐกิจ เช่น การเกษตร การประมง การปศุสัตว์ การบริการ การท่องเที่ยว อุตสาหกรรม การพาณิชย์/กลุ่มอาชีพแรงงาน ฯลฯ และเศรษฐกิจพอเพียงท้องถิ่น (ด้านการเกษตรและแหล่งน้ำ)</p>	<p>(2)</p>	
	<p>(6) ข้อมูลเกี่ยวกับศาสนา ประเพณี วัฒนธรรม เช่น การนับถือศาสนา ประเพณีและงานประจำปี ภูมิปัญญาท้องถิ่น ภาษาถิ่น สินค้าพื้นเมือง และของที่ระลึก ฯลฯ และอื่นๆ</p>	<p>(2)</p>	
	<p>(7) ข้อมูลเกี่ยวกับทรัพยากรธรรมชาติ เช่น น้ำ ป่าไม้ ภูเขา คุณภาพของทรัพยากรธรรมชาติ ฯลฯ</p>	<p>(2)</p>	
	<p>(8) การสำรวจและจัดเก็บข้อมูลเพื่อการจัดทำแผนพัฒนาท้องถิ่น หรือการใช้ข้อมูล ๑ปฐ.</p>	<p>(2)</p>	
	<p>(9) การประชุมประชาคมท้องถิ่น รูปแบบ วิธีการ และการดำเนินการประชุมประชาคมท้องถิ่น โดยใช้กระบวนการร่วมคิด ร่วมทำ ร่วมตัดสินใจ ร่วมตรวจสอบ ร่วมรับประโยชน์ ร่วมแก้ปัญหา บริรักษารือแลกเปลี่ยนเรียนรู้ เพื่อแก้ปัญหาสำหรับการพัฒนาท้องถิ่นตามอำนาจหน้าที่ขององค์กรปกครองส่วนท้องถิ่น</p>	<p>(3)</p>	

ประเด็น พิจารณา	รายละเอียดหลักเกณฑ์	คะแนน เพิ่มเติม	คะแนน ที่ได้
2. การ วิเคราะห์ สภาพการณ์ และ ศักยภาพ	ควรประกอบด้วยข้อมูล ดังนี้ (1) การวิเคราะห์ที่ครอบคลุมความเชื่อมโยง ความสอดคล้องยุทธศาสตร์จังหวัด ยุทธศาสตร์ อปท. ในเขตจังหวัด ยุทธศาสตร์ขององค์กรปกครองส่วนท้องถิ่น นโยบายของผู้บริหารท้องถิ่น รวมถึงความเชื่อมโยงแผนยุทธศาสตร์ชาติ 20 ปี แผนพัฒนาเศรษฐกิจและสังคมแห่งชาติ และThailand 4.0	15 (2)	
	(2) การวิเคราะห์การใช้ผังเมืองรวมหรือผังเมืองเฉพาะและการบังคับใช้ผลของ การบังคับใช้ สภาพการณ์ที่เกิดขึ้นต่อการพัฒนาท้องถิ่น	(1)	
	(3) การวิเคราะห์ทางสังคม เช่น ด้านแรงงาน การศึกษา สาธารณสุข ความ ยากจน อาชญากรรม ปัญหาเสพติด เทคโนโลยีจารีตประเพณี วัฒนธรรมภูมิ ปัญญาท้องถิ่น เป็นต้น	(2)	
	(4) การวิเคราะห์ทางเศรษฐกิจ ข้อมูลด้านรายได้ครัวเรือน การส่งเสริมอาชีพ กลุ่มอาชีพ กลุ่มทางสังคม การพัฒนาอาชีพและกลุ่มต่างๆ สภาพทางเศรษฐกิจ และความเป็นอยู่ทั่วไป เป็นต้น	(2)	
	(5) การวิเคราะห์สิ่งแวดล้อม พื้นที่สีเขียว ธรรมชาติต่างๆ ทางภูมิศาสตร์ กระบวนการหรือสิ่งที่เกิดขึ้น การประดิษฐ์ที่มีผลต่อสิ่งแวดล้อมและการพัฒนา	(2)	
	(6) ผลการวิเคราะห์ศักยภาพเพื่อประเมินสถานการณ์พัฒนาในปัจจุบันและ โอกาสการพัฒนาในอนาคตของท้องถิ่น ด้วยเทคนิค SWOT Analysis ที่อาจ ส่งผลต่อการดำเนินงานได้แก่ S-Strength (จุดแข็ง)W-Weakness (จุดอ่อน) Opportunity (โอกาส) และ Threat (อุปสรรค)	(2)	
	(7) สรุปประเด็นปัญหาและความต้องการของประชาชนเชิงพื้นที่ มีการนำเสนอ ปัญหา ค้นหาสาเหตุของปัญหาหรือสมมติฐานของปัญหา แนวทางการแก้ไข ปัญหาหรือวิธีการแก้ปัญหา การกำหนดวัตถุประสงค์เพื่อแก้ปัญหา	(2)	
	(8) สรุปผลการดำเนินงานงบประมาณที่ได้รับและการเบิกจ่ายงบประมาณ ในปี พ.ศ. 2557-2560 เช่น สรุปสถานการณ์การพัฒนา การตั้งงบประมาณ การ เบิกจ่ายงบประมาณ การประเมินผลการนำแผนพัฒนาท้องถิ่นไปปฏิบัติในเชิง ปริมาณ และประเมินประสิทธิภาพของแผนพัฒนาฯ ในเชิงคุณภาพ	(1)	
	(9) ผลที่ได้รับจากการดำเนินการในปีงบประมาณ พ.ศ. 2561-2565 เช่นผลที่ ได้รับ/ผลที่สำคัญ ผลกระทบ และสรุปปัญหาอุปสรรคการดำเนินงานที่ผ่านมา และแนวทางการแก้ไข ปีงบประมาณ พ.ศ. 2561-2565	(1)	

ประเด็น พิจารณา	รายละเอียดหลักเกณฑ์	คะแนน เต็ม	คะแนน ที่ได้
3. ยุทธศาสตร์ 3.1 ยุทธศาสตร์ ขององค์กร ปกครองส่วน ท้องถิ่น	ควรประกอบด้วยข้อมูล ดังนี้ 1. สอดคล้องกับสภาพสังคม เศรษฐกิจ สิ่งแวดล้อมของท้องถิ่น ประเด็นปัญหาการพัฒนาและแนวทางการพัฒนาที่สอดคล้องกับ ยุทธศาสตร์ขององค์กรปกครองส่วนท้องถิ่น และเชื่อมโยงหลักประชา รัฐแผนยุทธศาสตร์ชาติ 20 ปี แผนพัฒนาเศรษฐกิจและสังคม แห่งชาติ และ Thailand 4.0	65 (10)	
3.2 ยุทธศาสตร์ ของอปท.ในเขต จังหวัด	2. สอดคล้องและเชื่อมโยงกับสภาพทางสังคม เศรษฐกิจ สิ่งแวดล้อม ของท้องถิ่น และยุทธศาสตร์จังหวัด ท้องถิ่น และเชื่อมโยงหลักประชา รัฐแผนยุทธศาสตร์ชาติ 20 ปี แผนพัฒนาเศรษฐกิจและสังคม แห่งชาติ และ Thailand 4.0	(10)	
3.3 ยุทธศาสตร์ จังหวัด	3. สอดคล้องกับแผนพัฒนาเศรษฐกิจและสังคมแห่งชาติ แผนการ บริหารราชการแผ่นดิน นโยบาย/ยุทธศาสตร์ คสช. และนโยบายรัฐบาล หลักประชาธิรัฐ แผนยุทธศาสตร์ชาติ 20 ปี และ Thailand 4.0	(10)	
3.4 วิสัยทัศน์	4. วิสัยทัศน์ ซึ่งมีลักษณะแสดงสถานภาพที่องค์กรปกครองส่วนท้องถิ่น ต้องการจะเป็นหรือบรรลุถึงอนาคตอย่างชัดเจน สอดคล้องกับโอกาส และศักยภาพที่เป็นลักษณะเฉพาะขององค์กรปกครองส่วนท้องถิ่น และ สัมพันธ์กับโครงการพัฒนาท้องถิ่น	(5)	
3.5 กลยุทธ์	5. แสดงให้เห็นช่องทาง วิธีการ ภารกิจหรือสิ่งที่ต้องทำตามอำนาจ หน้าที่ขององค์กรปกครองส่วนท้องถิ่นที่จะนำไปสู่การบรรลุวิสัยทัศน์ หรือแสดงให้เห็นถึงความชัดเจนในสิ่งที่จะดำเนินการให้บรรลุวิสัยทัศน์ นั้น	(5)	
3.6 เป้าประสงค์ ของแต่ละ ประเด็นกลยุทธ์	6. เป้าประสงค์ของแต่ละประเด็นกลยุทธ์มีความสอดคล้องและ สนับสนุนต่อกกลยุทธ์ที่จะเกิดขึ้น มุ่งหมายถึงหนึ่งสิ่งใดชัดเจน	(5)	
3.7 จุดยืนทาง ยุทธศาสตร์ (Positioning)	7. ความมุ่งมั่นอันแน่วแน่ในการวางแผนพัฒนาท้องถิ่น เพื่อให้บรรลุ วิสัยทัศน์ขององค์กรปกครองส่วนท้องถิ่น ซึ่งเกิดจากศักยภาพของพื้นที่ จริง ที่จะนำไปสู่ผลสำเร็จทางยุทธศาสตร์	(5)	

ประเด็น พิจารณา	รายละเอียดหลักเกณฑ์	คะแนน เต็ม	คะแนน ที่ได้
3.8 แผนงาน	8. แผนงานหรือจุดหมายเพื่อการพัฒนาในอนาคต กำหนดจุดมุ่งหมายในเรื่องใดเรื่องหนึ่งหรือแผนงานที่เกิดจากเป้าประสงค์ตัวชี้วัด ค่าเป้าหมาย กลยุทธ์ จุดยืนทางยุทธศาสตร์และยุทธศาสตร์ขององค์กรปกครองส่วนท้องถิ่นที่มีความชัดเจน นำไปสู่การจัดทำโครงการพัฒนาท้องถิ่นในแผนพัฒนาท้องถิ่น โดยระบุแผนงานและความเชื่อมโยงดังกล่าว	(5)	
3.9 ความเชื่อมโยงของยุทธศาสตร์ในภาพรวม	9. ความเชื่อมโยงของครมโดยนำไปสู่การพัฒนาท้องถิ่นที่เกิดผลผลิต/โครงการจากแผนยุทธศาสตร์ชาติ 20 ปี แผนพัฒนาเศรษฐกิจและสังคมแห่งชาติ ฉบับที่ 12 Thailand 4.0 แผนพัฒนาภาค/แผนพัฒนากลุ่มจังหวัด/แผนพัฒนาจังหวัด ยุทธศาสตร์การพัฒนาขององค์กรปกครองส่วนท้องถิ่นในเขตจังหวัดและยุทธศาสตร์ขององค์กรปกครองส่วนท้องถิ่น	(5)	
3.10 ผลผลิต/ โครงการ	10. ผลผลิต/โครงการ เป็นผลผลิตที่เป็นชุดหรือเป็นโครงการที่เป็นชุด กลุ่มหรืออันหนึ่งอันเดียวกัน ลักษณะเดียวกัน เป็นต้น เพื่อนำไปสู่การจัดทำโครงการเพื่อพัฒนาท้องถิ่นในแผนพัฒนาท้องถิ่นอย่างถูกต้องและครบถ้วน	(5)	
รวมคะแนน		100	

2. การติดตามและประเมินผลโครงการ

ในการจัดทำแผนพัฒนาท้องถิ่นนั้น ตามระเบียบกระทรวงมหาดไทย ว่าด้วยการจัดทำแผนขององค์กรปกครองส่วนท้องถิ่น พ.ศ. 2548 และที่แก้ไขเพิ่มเติมถึง (ฉบับที่ 3) พ.ศ. 2561 หมวด 6 ข้อ 29 ข้อ 13 การประเมินแผนนั้นจะต้อง ดำเนินการประเมินคุณภาพของแผนยุทธศาสตร์การพัฒนา ตามแนวทางการติดตามและประเมินผลยุทธศาสตร์เพื่อสอดคล้องแผนพัฒนาท้องถิ่นขององค์กรปกครองส่วนท้องถิ่น แจ้งตามหนังสือกระทรวงมหาดไทย ที่ มท 0810.2/ว 5797 ลงวันที่ 10 ตุลาคม 2559 เรื่อง แนวทางและหลักเกณฑ์การติดตามและประสานแผนพัฒนาท้องถิ่น (พ.ศ. 2561 – 2565)

การติดตามและประเมินผลโครงการเพื่อความสอดคล้องแผนพัฒนาท้องถิ่น ขององค์การบริหารส่วนตำบลแสนสุข อำเภอพนมไพร จังหวัดร้อยเอ็ด

ประเด็นพิจารณา	คะแนน
1. การสรุปสถานการณ์การพัฒนา	10
2. การประเมินผลการนำแผนพัฒนาท้องถิ่นไปปฏิบัติในเชิงปริมาณ	10
3. การประเมินในการนำแผนพัฒนาท้องถิ่นไปปฏิบัติในเชิงคุณภาพ	10
4. แผนงานยุทธศาสตร์การพัฒนา	10
5. โครงการพัฒนา ประกอบด้วย	60
5.1 ความชัดเจนของชื่อโครงการ	(5)
5.2 กำหนดวัตถุประสงค์สอดคล้องกับโครงการ	(5)
5.3 เป้าหมาย (ผลผลิตของโครงการ) มีความชัดเจนนำไปสู่การตั้งงบประมาณได้ถูกต้อง	(5)
5.4 โครงการมีความสอดคล้องกับแผนยุทธศาสตร์ชาติ 20 ปี	(5)
5.5 เป้าหมาย (ผลผลิตของโครงการ)มีความสอดคล้องกับแผนพัฒนาเศรษฐกิจและสังคมแห่งชาติ	(5)
5.6 โครงการมีความสอดคล้องกับ Thailand 4.0	(5)
5.7 โครงการสอดคล้องกับยุทธศาสตร์จังหวัด	(5)
5.8 โครงการแก้ไขปัญหาความยากจนหรือการเสริมสร้างให้ประเทศชาติมั่นคง มั่งคั่ง ยั่งยืน ภายใต้หลักปรัชญา	(5)
5.9 งบประมาณ มีความสอดคล้องกับเป้าหมาย (ผลผลิตของโครงการ)	(5)
5.10 งบประมาณการราคาถูกต้องตามหลักวิธีการงบประมาณ	(5)
5.11 มีการกำหนดตัวชี้วัด (KPI) และสอดคล้องกับวัตถุประสงค์และผลที่คาดว่าจะได้รับ	(5)
5.12 ผลที่คาดว่าจะได้รับ สอดคล้องกับวัตถุประสงค์	(5)
รวมคะแนน	100

การติดตามและประเมินผลโครงการเพื่อความสอดคล้องแผนพัฒนาท้องถิ่น

ประเด็น พิจารณา	รายละเอียดหลักเกณฑ์	คะแนน เต็ม	คะแนน ที่ได้
1. การสรุป สถานการณ์ การพัฒนา	เป็นการวิเคราะห์กรอบการจัดทำยุทธศาสตร์ขององค์กรปกครองส่วนท้องถิ่น (ใช้วิเคราะห์ SWOT Analysis/Demand (Demand Analysis)/Global Demand และ Trend ปัจจุบันสถานการณ์การเปลี่ยนแปลงที่มีผลต่อการพัฒนา อย่างน้อยต้องประกอบด้วยการวิเคราะห์ศักยภาพด้านเศรษฐกิจ, ด้านสังคม,ด้านทรัพยากรธรรมชาติและสิ่งแวดล้อม)	10	
2. การ ประเมินผล การนำ แผนพัฒนา ท้องถิ่นไป ปฏิบัติใน เชิงปริมาณ	1. การควบคุมที่มีการใช้ตัวเลขต่างๆ เพื่อนำมาใช้วัดผลในเชิงปริมาณ เช่น การวัดจำนวนโครงการ กิจกรรม งานต่างๆ ก็คือผลผลิตนั่นเองว่า เป็นไปตามที่ตั้งเป้าหมายเอาไว้หรือไม่จำนวนที่ดำเนินการจริงตามที่ได้กำหนดไว้เท่าไร จำนวนที่ไม่สามารถดำเนินการได้มีจำนวนเท่าไร สามารถอธิบายให้ตามหลักประสิทธิภาพ (Efficiency) ตามอำนาจหน้าที่ที่ได้กำหนดไว้ 2. วิเคราะห์ผลกระทบ/สิ่งที่กระทบ (Impact) โครงการเชิงปริมาณ (Quantitative)	10	
3. การ ประเมินผล การนำ แผนพัฒนา ท้องถิ่นไป ปฏิบัติเชิง คุณภาพ	1. การประเมินประสิทธิภาพของแผนพัฒนาในเชิงคุณภาพคือการนำเอาเทคนิคต่างๆ มาใช้เพื่อวัดว่าภารกิจ โครงการ กิจกรรม งานต่างๆ ที่ดำเนินการในพื้นที่นั้นๆ ตรงต่อความต้องการของประชาชนหรือไม่และเป็นไปตามอำนาจหน้าที่หรือไม่ ประชาชนพึงพอใจหรือไม่ สิ่งของ วัสดุ สิ่งของ ครุภัณฑ์ การดำเนินการต่างๆ มีสภาพหรือลักษณะถูกต้อง คงทน ถาวร สามารถใช้งานได้ตามวัตถุประสงค์หรือไม่ ซึ่งเป็นไปตามหลักประสิทธิผล (Effectiveness) ผลการปฏิบัติราชการที่บรรลุวัตถุประสงค์และเป้าหมายของแผนการปฏิบัติราชการ รวมถึงสามารถเทียบเคียงกับส่วนราชการหรือหน่วยงาน 2. วิเคราะห์ผลกระทบ/สิ่งที่กระทบ (Impact) โครงการเชิงปริมาณ (Quantitative)	10	
4. แผนงาน และ ยุทธศาสตร์ การพัฒนา	1. วิเคราะห์แผนงาน งานที่เกิดจากด้านต่างๆ มีความสอดคล้องกับยุทธศาสตร์ขององค์กรปกครองส่วนท้องถิ่นในมิติต่างๆ จนนำไปสู่การจัดทำโครงการพัฒนาท้องถิ่นโดยใช้ SWOT Analysis/Demand (Demand Analysis)/Global Demand/Trend หรือหลักการบูรณาการ (Integration) กับองค์กรปกครองส่วนท้องถิ่นที่มีพื้นที่ติดต่อกัน 2. วิเคราะห์แผนงาน/งานที่เกิดจากด้านต่างๆ ที่สอดคล้องกับการแก้ไขปัญหาความยากจน หลักปรัชญาเศรษฐกิจพอเพียงเศรษฐกิจพอเพียง (ด้านการเกษตรและแหล่งน้ำ) (Local Sufficiency Economy Plan : LSEP	10	

ประเด็นการพิจารณา	รายละเอียดหลักเกณฑ์	คะแนนเต็ม	คะแนนที่ได้
<p>5. โครงการพัฒนา</p> <p>5.1 ความชัดเจนของชื่อโครงการ</p>	<p>ควรประกอบด้วยข้อมูล ดังนี้ เป็นโครงการที่มีวัตถุประสงค์สนองต่อแผนยุทธศาสตร์การพัฒนาขององค์กรปกครองส่วนท้องถิ่นดำเนินการให้เพื่อการพัฒนาบรรลุตามวิสัยทัศน์ขององค์กรปกครองส่วนท้องถิ่นที่กำหนดไว้ ชื่อโครงการมีความชัดเจน มุ่งไปเรื่องใดเรื่องหนึ่ง อ่านและเข้าใจว่าจะพัฒนาอะไรในอนาคต</p>	<p>60</p> <p>(5)</p>	
<p>5.2 กำหนดวัตถุประสงค์สอดคล้องกับโครงการ</p>	<p>มีวัตถุประสงค์ชัดเจน (Clear objective) โครงการต้องกำหนดวัตถุประสงค์สอดคล้องกับความเป็นมาของโครงการ สอดคล้องกับหลักการและเหตุผล วิธีการดำเนินงานต้องสอดคล้องกับวัตถุประสงค์ มีความเป็นไปได้ชัดเจน มีลักษณะเฉพาะเจาะจง</p>	<p>(5)</p>	
<p>5.3 เป้าหมาย (ผลผลิตของโครงการ) มีความชัดเจนนำไปสู่การตั้งงบประมาณได้ถูกต้อง</p>	<p>สภาพที่อยากให้เกิดขึ้นในอนาคตเป็นทิศทางที่ต้องไปให้ถึงเป้าหมาย ต้องชัดเจน สามารถระบุจำนวนเท่าไร กลุ่มเป้าหมายคืออะไร มีผลผลิตอย่างไร กลุ่มเป้าหมาย พื้นที่ดำเนินงาน และระยะเวลาดำเนินงาน อธิบายให้ชัดเจนว่าโครงการนี้จะทำที่ไหน เริ่มต้นในช่วงเวลาใดและจบลงเมื่อไร ใครคือกลุ่มเป้าหมายของโครงการ หากกลุ่มเป้าหมายมีหลายกลุ่ม ให้บอกชัดเจนไปว่าใครคือกลุ่มเป้าหมายหลัก ใครคือกลุ่มเป้าหมายรอง</p>	<p>(5)</p>	
<p>5.4 โครงการมีความสอดคล้องกับแผนยุทธศาสตร์ 20 ปี</p>	<p>โครงการสอดคล้องกับ(1) ความมั่นคง(2) การสร้างความสามารถในการแข่งขัน(3) การพัฒนาและเสริมสร้างศักยภาพคน (4) การสร้างโอกาสความเสมอภาคและเท่าเทียมกันทางสังคม(5)การสร้างการเติบโตคุณภาพชีวิตที่เป็นมิตรต่อสิ่งแวดล้อม(6)การปรับสมดุลและพัฒนาระบบการบริหารจัดการภาครัฐ เพื่อให้เกิดความมั่นคง มั่งคั่ง ยั่งยืน</p>	<p>(5)</p>	
<p>5.5 เป้าหมาย (ผลผลิตของโครงการ) มีความสอดคล้องกับแผนพัฒนาเศรษฐกิจและสังคมแห่งชาติ</p>	<p>โครงการสอดคล้องกับแผนพัฒนาเศรษฐกิจฯ ฉบับที่ 12 โดยยึด (1)หลักปรัชญาของเศรษฐกิจพอเพียง (2)คนเป็นศูนย์กลางพัฒนา(3)วิสัยทัศน์ภายใต้ยุทธศาสตร์ชาติ 20 ปี (4)เป้าหมายอนาคตประเทศไทย 2579 (5)หลักการนำไปสู่การปฏิบัติให้เกิดผลสัมฤทธิ์อย่างจริงจังใน 5ปี ภายใต้แนวทางการพัฒนา (1) การยกระดับศักยภาพการแข่งขันและการหลุดพ้นกับดักรายได้ปานกลางสู่รายได้สูง (2) การพัฒนาศักยภาพคนตามช่วงวัยและการปฏิรูประบบเพื่อสร้างสังคมสูงวัยอย่างมีคุณภาพ (3)การลดความเหลื่อมล้ำทางสังคม (4) การรองรับการเชื่อมโยงภูมิภาคและความเป็นเมือง (5)การสร้างความเจริญเติบโตทางเศรษฐกิจและสังคมอย่างเป็นมิตรกับสิ่งแวดล้อม (6) การบริหารราชการแผ่นดินที่มีประสิทธิภาพ</p>	<p>(5)</p>	

ประเด็นการพิจารณา	รายละเอียดหลักเกณฑ์	คะแนนเต็ม	คะแนนที่ได้
5.6 โครงการมีความสอดคล้องกับ Thailand 4.0	โครงการมีลักษณะหรือสอดคล้องกับการปรับเปลี่ยนโครงสร้างเศรษฐกิจไปสู่ Value-Based Economy หรือเศรษฐกิจที่ขับเคลื่อนด้วยนวัตกรรม ทำน้อย ได้มาก เช่น (1) เปลี่ยนจากการผลิตสินค้า โภคภัณฑ์ไปสู่สินค้าเชิงนวัตกรรม (2) เปลี่ยนจากการขับเคลื่อนประเทศด้วยภาคอุตสาหกรรม ไปสู่การขับเคลื่อนด้วยเทคโนโลยี ความคิดสร้างสรรค์ และนวัตกรรม (3) เปลี่ยนจากการเน้นภาคการผลิตสินค้า ไปสู่การเน้นภาคบริการมากขึ้น รวมถึงโครงการที่เติมเต็มด้วยวิทยาการ ความคิดสร้างสรรค์ นวัตกรรม วิทยาศาสตร์ เทคโนโลยี และการวิจัยและพัฒนา แล้วต่อยอดความได้เปรียบเชิงเปรียบเทียบ เช่น ด้านการเกษตร เทคโนโลยีชีวภาพ สาธารณสุข วัฒนธรรม ฯลฯ	(5)	
5.7 โครงการสอดคล้องกับยุทธศาสตร์จังหวัด	โครงการพัฒนาท้องถิ่นมีความสอดคล้องกับห้วงระยะเวลาของแผนพัฒนาจังหวัดที่ได้กำหนดขึ้น เพื่อขับเคลื่อนการพัฒนาท้องถิ่นเสมือนหนึ่งการขับเคลื่อนการพัฒนาจังหวัด ซึ่งไม่สามารถแยกส่วนใดส่วนหนึ่งออกจากกันได้ นอกจากนี้โครงการพัฒนาท้องถิ่นต้องเป็นโครงการเชื่อมต่อหรือเดินทางไปด้วยกันกับยุทธศาสตร์จังหวัดที่กำหนดที่เป็นปัจจุบัน	(5)	
5.8 โครงการแก้ไขปัญหาความยากจนหรือการเสริมสร้างให้ประเทศชาติมั่นคง มั่งคั่ง ยั่งยืน ภายใต้หลักปรัชญาของเศรษฐกิจพอเพียง	เป็นโครงการที่ดำเนินการภายใต้พื้นฐานความพอเพียงที่ประชาชนดำเนินการเองหรือร่วมดำเนินการ เป็นโครงการต่อยอดและขยายได้ เป็นโครงการที่ประชาชนต้องการเพื่อให้เกิดความยั่งยืน ซึ่งมีลักษณะที่จะให้ท้องถิ่นมีความมั่นคง มั่งคั่ง ยั่งยืน เป็นท้องถิ่นที่พัฒนาแล้ว ด้วยการพัฒนาตามปรัชญาเศรษฐกิจพอเพียง และเศรษฐกิจพอเพียงท้องถิ่น (ด้านการเกษตรและแหล่งน้ำ) (LSEP)	(5)	
5.9 งบประมาณมีความสอดคล้องกับเป้าหมาย (ผลผลิตของโครงการ)	งบประมาณโครงการพัฒนาจะต้องคำนึงถึงหลักสำคัญ 5 ประการ ในการจัดทำโครงการได้แก่ (1) ความประหยัด (Economy) (2) ความมีประสิทธิภาพ (Efficiency) (3) ความมีประสิทธิภาพ (Effectiveness) (4) ความยุติธรรม (Equity) (5) ความโปร่งใส (Transparency)	(5)	

ประเด็นการพิจารณา	รายละเอียดหลักเกณฑ์	คะแนนเต็ม	คะแนนที่ได้
5.10 มีการประมาณการราคาถูกต้องตามหลักวิธีการงบประมาณ	การประมาณการราคาเพื่อการพัฒนาต้องให้สอดคล้องกับโครงการถูกต้องตามหลักวิชาการทางช่าง หลักของราคากลางราคากลางท้องถิ่นมีความโปร่งใสในการกำหนดราคาและตรวจสอบได้ในเชิงประจักษ์มีความคาดเคลื่อนไม่มากกว่าหรือต่ำกว่าร้อยละห้าของการนำไปตั้งงบประมาณรายจ่ายในข้อบัญญัติ/เทศบัญญัติ เงินสะสม หรือรายจ่ายพัฒนาที่ปรากฏในรูปแบบอื่นๆ	(5)	
5.11 มีการกำหนดตัวชี้วัด (KPI) และสอดคล้องกับวัตถุประสงค์และผลที่คาดว่าจะได้รับ	มีการกำหนดดัชนีตัวชี้วัดผลงาน (Key Performance indicator : KPI) ที่สามารถวัดได้ (measurable) ใช้ออกประสิทธิผล (effectiveness) ใช้ออกประสิทธิภาพ (efficiency) ได้ เช่น การกำหนดความพึงพอใจการกำหนดร้อยละ การกำหนดอันเกิดจากผลของวัตถุประสงค์ที่เกิดขึ้นที่รับ (การคาดการณ์ คาดว่าจะได้รับ)	(5)	
5.12 ผลที่คาดว่าจะได้รับสอดคล้องกับวัตถุประสงค์	ผลที่จะได้รับเป็นสิ่งที่เกิดขึ้นได้จริงจากการดำเนินการตามโครงการพัฒนาซึ่งสอดคล้องกับวัตถุประสงค์ที่ตั้งไว้ การได้ผลหรือผลที่เกิดขึ้นจะต้องเท่ากับวัตถุประสงค์ที่ตั้งไว้ การได้ผลหรือผลที่เกิดขึ้นจะต้องเท่ากับวัตถุประสงค์หรือมากกว่าวัตถุประสงค์ ซึ่งการเขียนวัตถุประสงค์ควรคำนึงถึง (1) มีความเป็นไปได้และมีความเฉพาะเจาะจง ในการดำเนินงานตามโครงการ (2) วัดและประเมินผลระดับของความสำเร็จได้ (3) ระบุสิ่งที่ต้องดำเนินงานอย่างชัดเจนและเฉพาะเจาะจงมากที่สุดและสามารถปฏิบัติได้ (4) เป็นเหตุเป็นผล สอดคล้องกับความเป็นจริง (5) ส่งผลต่อการบ่งบอกเวลาได้	(5)	
รวมคะแนน		100	

3. สรุปผลการพัฒนาท้องถิ่นในภาพรวม

3.1 การวัดผลในเชิงปริมาณและเชิงคุณภาพ

(1) การวัดผลในเชิงปริมาณ

ตามระเบียบกระทรวงมหาดไทย ว่าด้วยการจัดทำแผนขององค์กรปกครองส่วนท้องถิ่น พ.ศ. 2548 และที่แก้ไขเพิ่มเติมถึง (ฉบับที่ 3) พ.ศ. 2561 หมวด 6 ข้อ 29 ข้อ 13 โดยคณะกรรมการติดตามและประเมินแผนพัฒนาเป็นผู้ดำเนินการติดตามและประเมินผลแผนพัฒนา ซึ่งคณะกรรมการจะต้องดำเนินการกำหนดแนวทาง วิธีการในการติดตามและประเมินผลแผนพัฒนา ดำเนินการติดตามและประเมินผลแผนพัฒนา รายงานผลและเสนอความเห็นซึ่งได้จากการติดตามและประเมินผลแผนพัฒนาต่อผู้บริหารท้องถิ่น เพื่อให้ผู้บริหารท้องถิ่นเสนอต่อสภาท้องถิ่น และคณะกรรมการพัฒนาท้องถิ่น พร้อมทั้งประกาศผลการติดตามและประเมินผลแผนพัฒนาให้ประชาชนในท้องถิ่นทราบ โดยอย่างน้อยปีละหนึ่งครั้งภายในเดือนธันวาคมของทุกปี การติดตามและประเมินผลด้วยระบบ e-plan (www.dla.go.th)

(2) การวัดผลในเชิงคุณภาพ

การจัดผลเชิงคุณภาพ องค์การบริหารส่วนตำบลใช้การสำรวจความพึงพอใจในการวัดผลเชิงคุณภาพโดยภาพรวม โดยได้มีการประเมินความพึงพอใจ ซึ่งการประเมินความพึงพอใจทำให้ทราบถึงผลเชิงคุณภาพในการดำเนินงานในภาพรวม

4. ข้อเสนอแนะในการจัดทำแผนพัฒนาท้องถิ่นในอนาคต

4.1 ผลกระทบนำไปสู่ออนาคต

1. เกิดการพัฒนาพัฒนาที่ล่าช้า เพราะการดำเนินงานต่างๆ ขององค์กรปกครองส่วนท้องถิ่นต้องผ่านกระบวนการหลายขั้นตอน สลับซับซ้อน
2. ประชาชนอาจเกิดความเบื่อหน่ายกับกระบวนการจัดทำแผนที่มีความยุ่งยากมากขึ้น
3. ปัญหาอาจไม่ได้รับการแก้ไขอย่างตรงจุดเพราะข้อจำกัดของระเบียบกฎหมายที่ทำให้ยากและบางเรื่องอาจทำไม่ได้

4.2 ข้อสังเกต ข้อเสนอแนะ ผลจากการพัฒนา

- 1) การจัดทำแผนพัฒนาท้องถิ่นควรพิจารณาใช้แผนยุทธศาสตร์การพัฒนามาเป็นกรอบในการจัดทำแผนพัฒนาท้องถิ่นและให้มีความสอดคล้องกัน
- 2) การจัดทำแผนพัฒนาท้องถิ่นควรพิจารณางบประมาณและคำนึงถึงสถานะการคลังในการพิจารณาโครงการ/กิจกรรม ที่จะบรรจุในแผนพัฒนาท้องถิ่นสี่ปี
- 3) ควรเร่งรัดให้มีการดำเนินโครงการ/กิจกรรม ที่ตั้งในข้อบัญญัติงบประมาณรายจ่ายให้สามารถดำเนินการได้ในปีงบประมาณนั้น
- 4) องค์การบริหารส่วนตำบล ควรพิจารณาตั้งงบประมาณให้เพียงพอและเหมาะสมกับกับภารกิจแต่ละด้านที่จะต้องดำเนินการ ซึ่งจะช่วยลดปัญหาในการโอนเพิ่ม โอนลด โอนตั้งจ่ายรายการใหม่

แบบที่ 1 แบบช่วยกำกับในการจัดทำแผนยุทธศาสตร์ขององค์กรปกครองส่วนท้องถิ่น

คำชี้แจง : แบบที่ 1 เป็นแบบประเมินตนเองในการจัดทำแผนยุทธศาสตร์ขององค์กรปกครองส่วนท้องถิ่น โดย จะทำการประเมินและรายงานทุก ๆ ครั้ง หลังจากที่ได้ประกาศใช้แผนยุทธศาสตร์แล้ว
ชื่อองค์กรปกครองส่วนท้องถิ่น

ประเด็นการประเมิน	มีการ ดำเนินงาน	ไม่มีการ ดำเนินงาน
ส่วนที่ 1 คณะกรรมการพัฒนาท้องถิ่น		
1. มีการจัดตั้งคณะกรรมการพัฒนาท้องถิ่นเพื่อจัดทำแผนพัฒนาท้องถิ่น		
2. มีการจัดประชุมคณะกรรมการพัฒนาท้องถิ่นเพื่อจัดทำแผนพัฒนาท้องถิ่น		
3. มีการจัดประชุมอย่างต่อเนื่องสม่ำเสมอ		
4. มีการจัดตั้งคณะกรรมการสนับสนุนการจัดทำแผนพัฒนาท้องถิ่น		
5. มีการจัดประชุมคณะกรรมการสนับสนุนการจัดทำแผนพัฒนาท้องถิ่น		
6. มีคณะกรรมการพัฒนาท้องถิ่นและประชาคมท้องถิ่นพิจารณาร่างแผนยุทธศาสตร์การพัฒนา		
ส่วนที่ 2 การจัดทำแผนการพัฒนาท้องถิ่น		
7. มีการรวบรวมข้อมูลและปัญหาสำคัญของท้องถิ่นมาจัดทำฐานข้อมูล		
8. มีการเปิดโอกาสให้ประชาชนเข้ามามีส่วนร่วมในการจัดทำแผน		
9. มีการวิเคราะห์ศักยภาพของท้องถิ่น (swot) เพื่อประเมินสถานภาพการพัฒนา		
10. มีการกำหนดวิสัยทัศน์และภารกิจหลักการพัฒนาท้องถิ่นที่สอดคล้องกับศักยภาพของท้องถิ่น		
11. มีการกำหนดวิสัยทัศน์และภารกิจหลักการพัฒนาท้องถิ่นที่สอดคล้องกับยุทธศาสตร์จังหวัด		
12. มีการกำหนดจุดมุ่งหมายเพื่อการพัฒนาที่ยั่งยืน		
13. มีการกำหนดเป้าหมายการพัฒนาท้องถิ่น		
14. มีการกำหนดยุทธศาสตร์การพัฒนาและแนวทางการพัฒนา		
15. มีการกำหนดยุทธศาสตร์ที่สอดคล้องกับยุทธศาสตร์ของจังหวัด		
16. มีการอนุมัติและประกาศใช้แผนยุทธศาสตร์การพัฒนา		
17. มีการจัดทำบัญชีกลุ่มโครงการในแผนยุทธศาสตร์		
18. มีการกำหนดรูปแบบการติดตามประเมินผลแผนยุทธศาสตร์		

การวัด และการนำเสนอผล

- ความถี่ในการวัด : หลังจากองค์กรปกครองส่วนท้องถิ่นจัดทำแผนเสร็จและประกาศใช้อย่างเป็นทางการ
- เกณฑ์การพิจารณา : พิจารณาจาก มี/ ไม่มี การดำเนินการนั้น

แบบที่ 2 แบบติดตามผลการดำเนินงานขององค์กรปกครองส่วนท้องถิ่น

คำชี้แจง : แบบที่ 2 เป็นแบบประเมินตนเอง โดยมีวัตถุประสงค์เพื่อติดตามผลการดำเนินงานตามแผนยุทธศาสตร์ขององค์กรปกครองส่วนท้องถิ่น ภายใต้แผนพัฒนาท้องถิ่น โดยมีกำหนดระยะเวลาในการติดตามและรายงานผลการดำเนินงาน

ส่วนที่ 1 ข้อมูลทั่วไป

1. ชื่อ อปท. องค์กรบริหารส่วนตำบลแสนสุข อำเภอพนมไพร จังหวัดร้อยเอ็ด
2. รายงานผลการดำเนินงาน ห้วง

ส่วนที่ 2 ผลการดำเนินงานตามแผนพัฒนาท้องถิ่น

3. จำนวนโครงการและงบประมาณตามแผนพัฒนาท้องถิ่น

ยุทธศาสตร์	ปีที่ 1		ปีที่ 2		ปีที่ 3		รวม	
	จำนวนโครงการ	งบประมาณ	จำนวนโครงการ	งบประมาณ	จำนวนโครงการ	งบประมาณ	จำนวนโครงการ	งบประมาณ
1.	xx	xx	xx	xx	xx	xx	xx	xxxx
2.								
ฯลฯ....								
รวม								

เกณฑ์การพิจารณา : พิจารณาว่าแผนยุทธศาสตร์นั้นๆ มีการกระจายของโครงการและงบประมาณในแต่ละยุทธศาสตร์อย่างไร กระจุกตัวของโครงการและงบประมาณอยู่เฉพาะยุทธศาสตร์ใดยุทธศาสตร์หนึ่งหรือไม่ อปท. ให้ความสำคัญกับยุทธศาสตร์ใด

4. จำนวนโครงการและงบประมาณตามแผนยุทธศาสตร์การพัฒนาจังหวัด

ยุทธศาสตร์	ปีที่ 1.....		ปีที่ 2.....		ปีที่ 3.....		รวม	
	จำนวนโครงการ	งบประมาณ	จำนวนโครงการ	งบประมาณ	จำนวนโครงการ	งบประมาณ	จำนวนโครงการ	งบประมาณ
1.	xx	xxx	xx	xxx	xx	xxx	xx	xxxx
2.								
ฯลฯ....								
รวม								

เกณฑ์การพิจารณา : พิจารณาว่าองค์กรปกครองส่วนท้องถิ่นมีโครงการและงบประมาณที่สอดคล้องกับยุทธศาสตร์ของจังหวัดมากน้อยเพียงใด ถ้ามีโครงการที่สอดคล้องกับยุทธศาสตร์จังหวัดมาก ก็แสดงให้เห็นว่าแผนยุทธศาสตร์นั้น เป็นแผนยุทธศาสตร์ที่ดี

5. ผลการดำเนินงานตามแผนพัฒนาปี

ยุทธศาสตร์	จำนวนโครงการที่เสร็จ		จำนวนโครงการที่อยู่ระหว่างการดำเนินการ		จำนวนโครงการที่ยังไม่ได้ดำเนินการ		จำนวนโครงการที่มีการยกเลิก		จำนวนโครงการที่มีการเพิ่มเติม		จำนวนโครงการทั้งหมด	
	จำนวน	ร้อยละ	จำนวน	ร้อยละ	จำนวน	ร้อยละ	จำนวน	ร้อยละ	จำนวน	ร้อยละ	จำนวน	ร้อยละ
1.	XX	XX	XX	XX	XX	XX	XX	XX	XX	XX	XX	XX
2.												
ฯลฯ....												
รวม												

เกณฑ์การพิจารณา : 1. ทำการเปรียบเทียบกับข้อมูลในแบบรายงานในไตรมาสก่อนหน้าว่ามีโครงการที่เสร็จเพิ่มขึ้นเล็กน้อยเพียงใด เพื่อแสดงให้เห็นถึงความก้าวหน้าในการดำเนินโครงการตามแผนฯ

2. หากมีร้อยละของโครงการที่ดำเนินงานเสร็จแล้วมากเท่าใด ก็จะแสดงให้เห็นว่าองค์กรปกครองส่วนท้องถิ่นมีประสิทธิภาพในการดำเนินงาน

6. การเบิกจ่ายงบประมาณ.....

ยุทธศาสตร์	งบทดลอง		เงินสะสม		รวม	
	จำนวนเงิน	ร้อยละ	จำนวนเงิน	ร้อยละ	จำนวนเงิน	ร้อยละ
1	XXX	XX	XXX	XX	XXX	XX
2.						
รวม						

เกณฑ์การพิจารณา : นำเข้าข้อมูลที่ได้มาเปรียบเทียบกับงบประมาณที่ได้รับไว้ในแผน เพื่อเป็นข้อมูลที่แสดงให้เห็นถึงสถานการณ์ทางการเงินขององค์กรปกครองส่วนท้องถิ่นในการดำเนินงานตามแผนนั้น

ส่วนที่ 3 ผลการดำเนินงานตามโครงการที่ได้รับเงินอุดหนุนเฉพาะกิจ

7. โครงการที่ได้รับเงินอุดหนุนเฉพาะกิจประจำปี

โครงการ	ผลการดำเนินงาน			งบประมาณ	
	ดำเนินการเสร็จแล้ว	อยู่ในระหว่างดำเนินการ	ยังไม่ได้ดำเนินการ	งบประมาณที่ได้รับ	งบประมาณที่เบิกจ่ายไป
1.	XXX	XXX	XX	XX	XX
2.					
รวม					-

เกณฑ์การพิจารณา : พิจารณาว่าสถานการณ์ในการดำเนินงานของโครงการที่ได้รับเงินอุดหนุนเฉพาะกิจนั้นเป็นอย่างไร

ส่วนที่ 4 ปัญหาและอุปสรรคในการปฏิบัติงาน

.....
